НА ВСЕСОЮЗНОЙ СЕЛЬСКОХОЗЯЙСТВЕННОЙ ВЫСТАВКЕ

# ПЕРВЫЙ ДЕНЬ

Развились флаги, и все павильоны выставки наполнились посетителями.

Главный павильон украсился гербами новых союзных республик, народы которых впервые вместе со всеми народами многонационального Советского Союза демонстрируют на выставке свои успехи.

У самого входа в павильон расположены панорамы Литовской, Латвийской, Эстонской и Молдавской ССР. Они привлекают к себе тысячи людей, которые после первого знакомства с экспонатами устремились в другой конец выставки—в павильоны молодых советских республик.

...Заместитель председателя Совнаркома Литовской ССР тов. Гловацкас перерезает алую ленту, протянутую вдоль входа в павильон республик Советской Прибалтики.

С чувством горячей любви к своим латышским, литовским и эстонским братьям, с чувством гордости за свою великую многонациональную родину, осматривают первые посетители экспонаты, присланные с берегов Балтийского моря.

Велики успехи первого года советской власти в Литве, Латвии и Эстонии! Осуществилась вековая мечта трудового крестьянства, получившего почти полтора миллиона гектаров земли. Советская власть не только сложила с крестьян свыше 240 млн. рублей задолженности по выкупным платежам, налогам и штрафам, но и дала им на обзаведение хозяйством 86,1 млн. рублей кредита на льготных условиях.

А вот цифровые справки о расцвете промышленности и культуры освобожденных народов. Ликвидирована в основном безработица—тяжелое наследие капитализма: свыше 120 тыс. безработных стали к станкам и машинам. Более тысячи народных домов и клубов, около 700 библиотек открыто в трех республиках за год. Число школьников выросло свыше чем на 54 тыс. человек, студентов—на 5 тысяч.

— Это и называется советская власть,—задумчиво говорит пожилая женщина, по виду колхозница. На груди у нее—большая серебряная медаль выставки.

Подолгу останавливаются посетители у красочных панно, изображающих исторические моменты в жизни прибалтийских народов: демонстрации трудящихся, требующих установления советской власти, выступления делегаций освобожденных народов на Сессии Верховного Совета СССР.

— Меня радует и волнует,—говорит председатель Президиума Верховного Совета Латвийской республики проф. Кирхенштейн,—огромный интерес, который проявляют москвичи к нашему павильону. Я не сомневаюсь, что в будущем году каждая из прибалтийских республик значительно шире покажет свои успехи, достигнутые под руководством партии Ленина—Сталина.

Первую запись в книге отзывов и предложений павильона прибалтийских республик делает председатель Совнаркома Эстонской ССР тов. Лаурастин:

«Освобожденный трудовой народ Эстонии чувствует себя счастливым в семье народов Советского Союза. С огромной радостью он участвует при их помощи и содействии в социалистическом строительстве. Эстонское трудовое крестьянство впервые демонстрирует свои достижения на Всесоюзной сельскохозяйственной выставке. Это вдохновляет его, весь эстонский народ, на еще большие победы, на борьбу за превращение Эстонии в одну из передовых советских республик. Для этого у нас есть все возможности. Мы чувствуем постоянную заботу ленинско-сталинской партии, советского правительства, лично товарища Сталина».

Первыми посетителями павильона Молдавской ССР были бессарабские крестьяне Афанасий Ямбла из колхоза им. Тимошенко, Бендерского уезда, и Тимофей Волков из колхоза им. Котовского, Оргеевского уезда. Вместе с группой других экскурсантов на районах Молдавии они знакомились с замечательными плодами народного труда и творчества, украшающими павильон.

На открытие выставки приехали сотни знатных людей советской деревни. В павильон «Зерно» пришел председатель колхоза имени Сталина, Сальского района, Ростовской области, тов. Саулит. Этот колхоз—участник выставки по зерновым культурам и подсолнечнику, садоводству и виноградарству, пяти животноводческим фермам и агро-лесомелиорации. Доход его в 1940 году составил 3.962.200 рублей. Его достижения—наглядное и яркое свидетельство того, как много дает честный самоотверженный труд, какие богатые плоды приносит добросовестное выполнение указаний партии и правительства о развитии многоотраслевого колхозного хозяйства.

Академик В. С. Немчинов, директор сельскохозяйственной академии имени Тимирязева, записывает в книге посетителей:

«Павильон «Зерно» Всесоюзной сельскохозяйственной выставки отражает исключительные достижения колхозного крестьянства в борьбе за социалистический урожай, показывает роль сельскохозяйственной науки в деле организации под руководством партии и правительства передового социалистического земледелия».

Павильон Воронежской, Курской, Тамбовской и Пензенской областей посетила звеньевая колхоза «Ленинский путь», Хохольского района, Мария Петровна Карачева. Ее работе посвящен специальный стенд в павильоне. Звено Карачевой получило в прошлом году наивысший в РСФСР урожай проса—80 цент. с гектара.

В первый же день работы выставки начались встречи передовиков социалистического земледелия и животноводства. Оживленно прошла беседа тамбовских и пензенских свинарей и зоотехников.

Многолюдно в павильоне Украинской Советской Социалистической Республики. Среди его посетителей 25 мая были командующий войсками Киевского особого военного округа генерал-полковник Кирпонос, прославленные мастера сельского хозяйства Украины—участники выставки Марина Максимчук и Анна Кошевал. В павильон Белоруссии пришла большая группа экскурсантов из западных областей республики—председатели колхозов, бригадиры, звеньевые. В павильоне Карело-Финской ССР, у стенда колхоза имени Пацанина, Олонецкого района, дает пояснения знатная доярка этого колхоза Мария Ольхина, награжденная Малой золотой медалью выставки.

—Средний удой на одну фуражную корову в колхозе,—рассказывает она,—составляет 2782 литра молока.

— А сколько вы надоили?—спрашивают у нее.

— 3218,—с гордостью отвечает она.

Как и в прошлые годы, огромной популярностью пользуется павильон «Механизация»—дворец машин, преобразующих лицо советской земли, превращающих ее в чудесный, обильный плодами сад.

Более 80 тыс. человек посетило 25 мая выставку. До позднего вечера не утихало веселье на ее территории. Состоялись концерты художественной самодеятельности, выступления физкультурников, мастеров театра, эстрады, переполнены были кинотеатры.

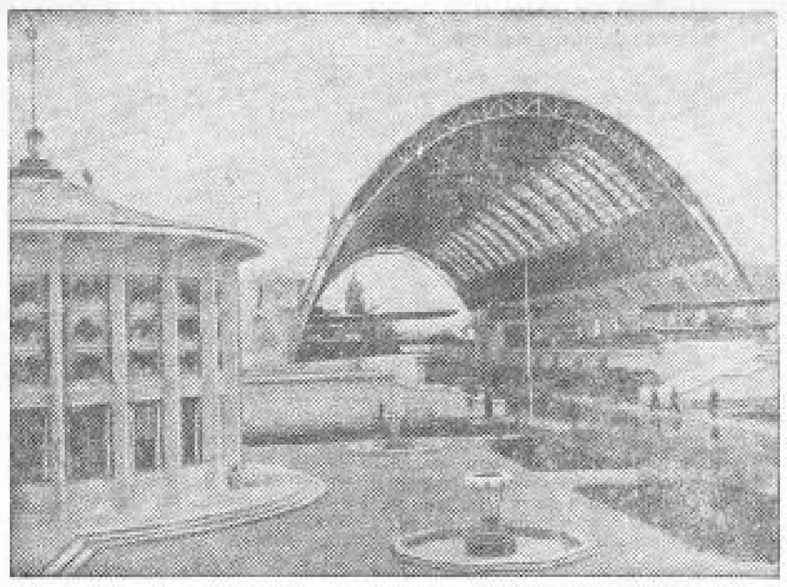

На Всесоюзной сельскохозяйственной выставке 1941 года.
**На снимке:** павильон Механизации и Главконсерва. Фото ТАСС.

## УЧЕБА СТАХАНОВЦЕВ

Несколько сот рабочих Курского железнодорожного узла в свободное от работы время совершенствуют свои производственные знания в стахановских школах. Лучшие производственники учатся на курсах повышения квалификации. В Москве на годичных курсах командного состава учится бывший дежурный по станции комсомолец тов. В. Карачевцев. В Москву на учебу в ближайшие дни поедут также стахановец-диспетчер тов. Жмыхов и заместитель дежурного по станции тов. Аксенов.

На курсы усовершенствования и повышения квалификации в текущем году будет послано свыше 50 стахановцев паровозного депо, связи и других служб железнодорожного узла.

*Быстро и хорошо построить мочильные ямы, навесы и сушилки в коноплеводческих колхозах*

## ВСЯ КОНОПЛЯ БУДЕТ ЗАМОЧЕНА В ОДИН ПРИЕМ

МАЛОАРХАНГЕЛЬСК. **(По телефону от корр. «Курской правды»).** В колхозе «Победа», Лежнинского сельсовета, поняли, что вопрос о мочилах—это вопрос о десятках тысяч рублей дохода. Пока эти десятки тысяч рублей терялись. Больше половины волокна обильного прошлогоднего урожая конопли колхоз сдал в «Заготлен» с низкими номерами—3 и 4. Волокно было темного цвета и недостаточно крепкое.

— Это значит,—говорит председатель колхоза т. Кирьянов,—что мы недополучили больше 30 тысяч рублей.

Мочил в колхозе избыток, но половина их запущена, и мочили соломку в ручьях, в проточной воде, где треста заплывала грязью, темнела, портилась, а мочила не расчищали.

Еще до решения обкома партии и исполкома облсовета о коноплеводческом строительстве в колхозе «Победа» серьезно заговорили о том, что надо привести в порядок мочила. Решение было встречено единодушным одобрением. Колхоз начал наводить порядок в своем мочильном хозяйстве. Выделенные две строительные бригады по 9 человек в каждой принялись за расчистку и соединение двух старых мочил в одно большое стандартное на 400 кубических метров, закладку второго такого же мочила на новом месте, за рубку лозы для плетня в мочиле, за изготовление свай.

Кроме того, будет расчищено 17 старых мочажин на одну с лишним тысячу кубометров.

— Этого нам хватит,—говорит т. Кирьянов,—на то, чтобы замочить всю коноплю с 76 га в один оборот.

26 мая бригада, работающая над сооружением мочила, за первые 4 часа работы вытащила со дна наверх, на двухметровую высоту 22 тяжелых камня, опущенных при замочке в качестве груза на коноплю.

Приходится работать по колено в жидкой грязи. В том месте, где будет выкопано новое мочило, придется передавить плотину, чтобы поднять воду в ручье для пуска в мочило.

В правлении подсчитали по составленным нормам и расценкам, что затратится на мочило самое большое полторы тысячи трудодней, но это позволит колхозу резко поднять качество пеньки, сделает полнозеленым колхозный трудодень.

**И. ФУФАЕВ.**

## ЗАБОТА О КОЛХОЗНОМ ДОБРЕ

Ранним утром 25 мая 105 колхозников артели «Путь к социализму», Понырковского района, вышли наводить порядок в мочильном хозяйстве. Строительных и ремонтных работ уйма.

Самая крупная из конопей не ремонтировалась уже четыре года. Из-за этого емкость ее уменьшилась почти наполовину.

Чтобы привести яму в порядок, нужно было затратить 700 трудодней. Но колхозники решили значительно сократить эти затраты. Они прорыли от ямы канаву и по ней вместе с водой спустили весь ил и мусор в реку. Истрачено всего 199 трудодней.

В этот же день завершено рытье новой ямы на 105 кубометров и начат ремонт старой. Таким образом, колхоз обзавелся тремя мочильными ямами на 945 кубометров вместо 520, предусмотренных планом. Это дает возможность замочить сразу в один прием всю солому.

Неплохо теперь и с навесами. Их шесть—по 2 на каждую бригаду.

Хорошо участвуют в строительстве бригадиры тт. Шитиков и Казначеев, звеньевые тт. А. Казначеева, К. Самохвалов, колхозники тт. Ф. Ленин, Т. Заболотин, В. Забелина и другие. Большую помощь оказывает главный агроном райземотдела тов. Моряков.

Подсчитано, что колхоз может в этом году получить от конопли около полмиллиона рублей дохода. Ускоряя коноплеводческое строительство, колхозники стремятся сделать эту цифру абсолютно реальной.

К сожалению, далеко не все колхозы района 25 мая начали строительство. Таких колхозов, как «Путь к социализму», оказалось очень мало. Достаточно сказать, что в этот день на строительство вышло по району только 420 человек. Результат явно неутешительный. А между тем предстоит сделать очень много новых и отремонтировать старых мочильных ям, построить и отремонтировать сушилки, крытые тока и т. д. Когда же в Понырях думают заниматься этим делом, если не сейчас?

**А. СУШКОВ.**

*АГРОТЕХНИЧЕСКИЕ СОВЕТЫ*

## БОЛЬШЕ ВНИМАНИЯ АГРОТЕХНИКЕ ГРЕЧИХИ

На года в год в колхозе «Красный кооператор», Суджанского района, урожай гречихи значительно ниже других зерновых культур.

— Мало внимания у нас в колхозе уделяют гречихе,—говорит зав. хатой-лабораторией т. Петренко.—Под гречиху отведены худшие участки земли, под зябь они опять остались не паханы, а весной будем их готовить в последнюю очередь. Удобрений эти участки не видят.

То, о чем говорит т. Петренко, к сожалению, характерно для многих колхозов Суджанского района, да, пожалуй, и не только Суджанского. До сих пор в колхозах смотрят на гречиху, как на культуру не требовательную к почвенным условиям, предшественникам, удобрениям. Размещают ее на худших землях, не вносят удобрений, обработку почвы производят в большинстве случаев перед самым посевом, а посев проводят в неопределенные сроки. В результате гречиха дает низкие урожаи.

В 1937 году в Суджанском районе в среднем собран урожай по 0,7 цент. с га. В 1938 году урожай составлял по 2,04 цент. с га. В 1939 году собрано по 5,8 цент., а в 1940 г., при среднем урожае зерновых по району в 18,1 цент. с га, урожай гречихи был равен 10,7 центнера.

Нет надобности доказывать, что гречиха ценная крупяная культура. Необходимо принять все меры к повышению ее урожайности. Агротехника гречихи должна соответствовать ее биологическим особенностям, так как без этого высокого урожая не получишь.

Всходы гречихи очень чувствительны к заморозкам и холодам. Если во время цветения стоит жаркая погода и ощущается недостаток влаги, гречиха хотя и будет хорошо цвести, но все же урожай зерна будет низкий. Вот почему посев гречихи должен производиться только по зяби, имеющей с весны больше влаги. В целях сохранения влаги зябь ранней весной боронуется. Последующая обработка почвы заключается в проведении культивации. Первую культивацию надо проводить после посева ранних зерновых культур, а вторую для уничтожения сорняков и разрыхления почвы—перед посевом, на глубину 4—6 см.

В случае уплотнения почвы в период между первой культивацией и посевом можно провести дополнительную культивацию, а при образовании корки проводится боронование.

На Суджанском опытном поле ставились опыты с предпосевной обработкой почвы под гречиху. Сравнивался посев гречихи по зяби, прокультивированной один раз перед посевом, с участком, получившим двойную культивацию: первую—весной и вторую—перед посевом гречихи. Прибавка в урожае от проведения дополнительной культивации выражается в 1,5—2,0 цент. с каждого гектара. Следовательно, проведение дополнительной культивации целиком оправдывает себя. Посев гречихи надо проводить отборным, сортовым зерном.

Сроки посева гречихи определяются температурой почвы. Ее надо сеять не раньше, чем температура почвы на глубине 10 см. дойдет до 15 градусов по Цельсию. Одновременно с этим надо учитывать, чтобы не было опасности возврата заморозков, которые губительно действуют на всходы гречихи. На Суджанском опытном поле посев гречихи производился в различные сроки.

В 1939 году большой урожай гречихи получен при посеве в середине июня, а в 1940 году при посеве в конце мая. Это об'ясняется различными метеорологическими условиями. Колхозы Суджанского района, получившие урожай гречихи в 1940 году выше среднерайонного, производили посев в третьей декаде мая. Следовательно, посев гречихи надо производить в два срока. Лучшими сроками для Суджанского и окружающих районов надо считать третью декаду мая.

Гречиха сеется в более поздние сроки, чем остальные яровые культуры. К моменту посева ее влаги в почве бывает меньше, и семена при заделке на 3—5 см. попадают в сухой слой. В результате появление всходов затягивается, и они бывают неровные. Семена же, заделанные во влажный слой почвы, быстрее всходят, раньше наступает цветение и плодообразование, растения лучше ветвятся и дают более высокий урожай. По данным Всесоюзного института растениеводства, заделка семян гречихи от 5 до 7 см. повышает урожай до 300 проц. На тяжелых почвах семена заделываются мельче, а на легких несколько глубже.

Немаловажное значение для урожая имеет способ посева. При посеве гречихи широкорядным способом урожай бывает значительно выше, чем при рядовом. В колхозе им. Карла Маркса, Кореневского района, испытывались различные способы посева. При рядовом посеве с шириной междурядий в 13 см. получен урожай по 15,5 цент. с га, а при широкорядном посеве с междурядиями в 39 см. урожай был по 22 цент. с га.

При широкорядном способе посева обязательно должна проводиться междурядная обработка с прополкой от сорняков в рядках. Также положительное действие оказывает окучивание растений в период появления бутонов. Широкорядный способ посева способствует увеличению веток растений, цветков и семян.

Гречиха отзывчива на удобрения. При внесении удобрений урожай значительно увеличивается. Под гречиху с осени можно вносить суперфосфат и фосфоритную муку. Если с осени не вносились удобрения, то их можно внести весной, при культивации зяби. Примерные дозы рекомендуются следующие: суперфосфата 3 цент., калийной соли 1—2 цент., азотные удобрения полезно вносить на почвах, более бедных азотом.

Гречиха — прекрасный опылитель. Урожай ее будет зависеть от того, насколько успешно пройдет опыление. Поэтому необходимо на период цветения гречихи вывозить на посевы пчел. Можно применить также и искусственное опыление, по способу А. С. Мусейко, путем протягивания веревки по посеву в период цветения. Хорошо будет на веревку привязать букеты цветов. При сотрясении пыльца отдельных растений попадает на цветы других и таким образом увеличивается количество оплодотворенных цветков. По данным опытов, прибавка в урожае при применении искусственного опыления увеличивается на 1,05 центнера.

Только такое, комплексное, применение всей агротехники поможет колхозам резко поднять урожай гречихи—этой ценной крупяной культуры.

**В. ОЗЕРОВ,**
**агроном Суджанского опытного поля.**

# Из редакционной почты

## БЕСПРИЗОРНАЯ АРТЕЛЬ

На берегу реки Тускарь, за садами Никольского сельсовета, Свободинского района, расположена промысловая артель «Огнеупор». Ее продукции—гончарная посуда, строительный и огнеупорный кирпич — находит большой сбыт не только в Свободе, но и в Курске, Золотухинском, Щигровском и Бесединском районах. Артель имеет большие перспективы — запасы глины очень велики.

Но прежнее руководство артели довело ее до тяжелого состояния. Производственная программа не выполнялась. С октября прошлого года (со времени свертывания сезонных работ) до марта этого года в артели содержалась излишняя рабочая сила. На протяжении всей зимы люди ничего не делали, а им начисляли зарплату с поденного расчета 5—7 рублей в день. На 32-х производственных рабочих имелось 16 штатных работников с высокими ставками. Большие затраты допущены на административно-хозяйственные расходы. По отдельным статьям за первый квартал использована вся сумма, отпущенная на 1941 год.

Артель сейчас нуждается в большой помощи. Но ее нет. Курский облстромтрансснаб, в системе которого находится артель, еще в прошлом году должен был отпустить средства на ремонт сушильного и печного хозяйства, но до сих пор этот вопрос находится в стадии разрешения. Пока что ведутся переписка и переговоры.

Не помогают артели и районные организации. Райпрокурору переданы дела растратчиков, присвоивших 32 тыс. рублей артельных средств. Часть растратчиков успела скрыться, а районный прокурор так и не принял необходимых мер.

**Г. СЕЧНОЙ,**
**председатель артели «Огнеупор».**

## ЧЕГО ЖДУТ РУКОВОДИТЕЛИ МТС?

Уже давно на Курской областной базе Сельхозснабжения лежит заказанный для МТС цемент. Он принадлежит Воробьевской МТС (Свободинский район), Береговской МТС (Прохоровский район), Охочевской МТС (Щигры) и другим станциям, где в этом году намечено вести строительство.

Областная база не раз напоминала руководителям МТС о том, что цемент лежит на складе и его нужно забрать, однако МТС этого до сих пор не сделали.

Строительный сезон начался. Собираются ли использовать его руководители МТС для постройки гаражей, из-за отсутствия которых преждевременно изнашиваются машины, излишне расходуются государственные средства? Учитывают ли, что из-за своей неповоротливости они могут лишиться права на пользование этим необходимым строительным материалом?

**А. МОЛЧАНОВ,**
**управляющий Курской областной базой Сельхозснабжения.**

## НЕРАДИВЫЕ ХОЗЯЕВА

В колхозе им. Фрунзе, Горшеченского района, случайно обнаружили большие залежи высококачественной гончарной глины. После того, как глина была подвергнута анализу, меня вызвали в райисполком и предложили строить черепичный завод. Я, как председатель колхоза, да и все наши колхозники энергично взялись за это дело. Это было в 1936 году.

Мы решили быстро построить и сдать в эксплоатацию завод. Нам отпустили кредит 15 тысяч рублей. Купили пресс, глиномеску и другое оборудование. Построили необходимые хозяйственные здания. К весне 1938 года завод был готов к производству черепицы. Но в это время меня отозвали на новую работу. Председателем колхоза был избран другой товарищ. Он не проявил должной инициативы, и дело на черепичном заводе заглохло, а районные организации не обратили на это внимания. Сейчас сарай растащили, оборудование, различные части бесхозяйственно валяются на колхозном дворе.

**НЕСТЕРОВ.**

## ПОЧЕМУ ЗАКРЫТЫ ЯСЛИ?

В 1938 году в Волоконовке организовали детские ясли на 50 коек. Помещение для яслей было арендовано у частного домовладельца. Оно не отвечало санитарным требованиям. Через год, когда домовладелец предложил выселиться яслям, исполком райсовета предоставил для них дом из 4-х комнат с цементированными полами. Находиться постоянно в таком помещении ясли не могли. Исполком обещал предоставить другое, более подходящее помещение.

Но прошло более года, а наши просьбы и требования о переводе яслей в лучшее помещение остаются неудовлетворенными. Беспокоясь за здоровье детей, 25 апреля мы вынуждены были ясли закрыть. В райздравотдел стало поступать много жалоб родителей на закрытие яслей.

Два решения о предоставлении помещения для яслей вынес исполком Волоконовского райсовета, но ни одно из них не выполнено. Я обращалась в облздравотдел, но и оттуда нужной помощи не получила.

**Е. ЛЕВЧЕНКО,**
**заведующая Волоконовским райздравотделом.**

## СЕАНС ПЕРЕНЕСЕН НА ЗАВТРА...

«Демонстрация кинокартин в местном клубе—явление для Бобровых Дворов очень редкое. За последние два месяца здесь было показано всего три фильма. Часто бывает так: привезут картину—не ладится дело с динамо, исправят динамо—нет бензина, достанут бензин—возникает новое препятствие... Демонстрация кинофильма «Музыкальная история» была растянута по этим причинам на 1, 2 и 3 мая. Но и после этого демонстрация фильма так и не закончена».

**(Из письма А. В.).**

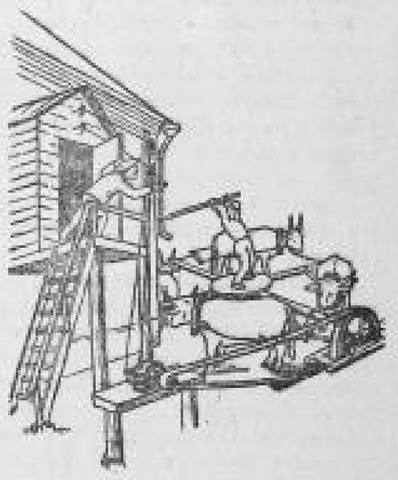

**Рис. А. Васильева.**

**Механик волнуется—**
**Не избегнуть срама!**
**Вышло из повиновенья**
**Упрямое «динамо»...**
**Ночь на исходе...**
**Зритель в томлении...**
**А на экране—**
**Увы!**
**Вступленье...**

## ЗАДЕРЖИВАЮТ ПОЧТУ

По вине Головчанского почтового отделения, Грайворонского района, рабочие, занятые на весенне-посевных работах, лишены возможности читать свежие газеты.

В Красевский гослесопитомник почта поступает в том случае, если кто-либо из работников сходит за ней сам. Почтовое же отделение не считает своей обязанностью доставлять газеты и журналы адресатам. Часто наблюдаются случаи пропажи газет. Так, «Курская правда» была получена за 1 мая, а потом сразу за 10 мая. Кем получены остальные номера газеты—неизвестно.

На жалобы зам. почтовым отделением даже не отвечает.

**С. ЛИМАРЬ.**
Красевский лесопитомник.

## В ВЫХОДНОЙ ДЕНЬ НА СОЛЯНКЕ...

Воскресенье, 25 мая. Теплый, солнечный, по-настоящему весенний день. Сотни трудящихся Курска с утра устремились за город, в излюбленные места—на Солянку, Боеву дачу.

...Конечная остановка трамвая. Еще 20—30 минут пути по ровному, как стрела, асфальтированному шоссе, окаймленному с обеих сторон зеленью деревьев, и—Солянка. Близок долгожданный отдых.

Как хочется погулять несколько часов на свежем воздухе, выпить освежающего лимонада, ситро или, наконец, простой газированной воды! Но, увы! Торгующие организации, во главе с заведующим горторготделом т. Лещенко, не выполнили решения исполкома горсовета об организации летней торговой сети. В результате отдыхающие за городом в этот день были вынуждены томиться от жажды.

**(Из письма А. З.).**

Однообразная песенка горторготдельского соловья. Рис. художника А. Зубова.

*По материалам „Курской правды"*

## „Об уважении к памятникам"

Как сообщил нам секретарь Касторенского райкома партии тов. Гузилин, корреспонденция «Об уважении к памятникам», напечатанная 15 мая в «Курской правде», подтвердилась.

Председателю исполкома райсовета тов. Гусеву предложено срочно привести в порядок братскую могилу.