Пролетарии всех стран, соединяйтесь!

КУРСКАЯ ПРАВДА

Орган Курского областного комитета ВКП(б), горкома ВКП(б) и областного совета депутатов трудящихся

№ 123 (5452) | Среда, 28 мая 1941 г. | Цена 15 коп.

Будем патриотами своего края

В Рыльском музее стоит пограничный столб с польским орлом. Есть что-то символическое в этом столбе, когда-то ограждавшем польскую границу, а теперь ставшем музейным экспонатом. Трогателен и факт, что красноармейцы, переступив границу, спилили этот столб и послали его музею родного города. Любовь к своей родине, во имя которой бойцы Красной Армии смели с лица земли польскую границу, и любовь к своему родному городу, в дар которому они послали свой трофей,—вот что выражает этот факт.

В характере советского человека верность социалистической родине и любовь к своему краю взаимно связаны. И это имеет свое глубокое основание. Работать для родины—это значит в наше время работать и для процветания своей республики, области, района, города. И наоборот—достижение любого коллектива есть успех всего советского народа. На каждом участке куется могущество советской страны,—и чего ж удивительного, что теплые чувства питает советский гражданин к тому предприятию, где он работает, к тому району, где он живет. У советского человека, для которого нет ничего выше интересов социализма, свой родной край входит как нечто органическое в понятие родины, в ее ощутимый образ. Местные интересы у нас не противостоят общим интересам государства, наоборот, они определяются ими.

Любовь к своему городу, к своему селу вызывает стремление к его преуспеванию, пробуждает гордость за его успехи. Так возникает соревнование за честь своего района, своего колхоза, своего предприятия. Соревнуясь между собой, советские граждане благоустраивают города и села, строят водоемы, сооружают школы, укрепляют хозяйство, развивают культуру. И это соревнование, преследующее как-будто чисто «местные» интересы, на самом деле перерастает в явление общегосударственное, потому что оно захватывает весь народ, потому что государственные и местные интересы, если они правильно понятны, у нас переплетены.

Советских патриотов, которые вместе с тем энтузиасты своего родного края, у нас немало. В «Курской правде» в свое время рассказывалось о «маленьких людях»—патриотах своего района: о скромной «хозяюшке» Большо-Троицкого дома колхозника Чумиковой, на своем небольшом деле поддерживающей доброе имя района, о горшеческом парикмахере Белянине, неутомимом ревнителе культуры своего села, об учителе Денисенко, страстном исследователе Среднего Поосколья. И таких людей, горячо любящих свое дело, добивающихся славы и успехов для своего района, ратующих за хорошую репутацию своего предприятия, колхоза, школы, будет, конечно, все больше.

Любовь к своему краю, эту прекрасную черту советского характера, надо всемерно культивировать. Но чтобы человек полюбил свой край, надо его с ним познакомить. Воспитание любви к своему краю надо начинать с ознакомления с его историей. Курская область на протяжении долгого ряда веков была полем великих исторических событий, начиная от битв против половцев, воспетых в «Слове о полку Игореве», и кончая победным маршем Первой Конной, вошедшим уже в легенды и песни.

Пропагандировать и изучать эту историю—дело большой воспитательной важности. Естественно, что здесь многое должны сделать музеи. Если некоторые музеи, как Рыльский, действительно являются своеобразной летописью истории края, используют разнообразные средства наглядной пропаганды, чтобы познакомить жителей своего района с его прошлым и настоящим, с его природой, то совсем по-иному обстоит дело в других музеях. Дмитриевский музей превратился в свалку древностей. Белгородский музей напоминает красный уголок: настоящие экспонаты — вещи, убеждающие своей наглядностью, здесь заменили лозунгами и плакатами. Понятно, что в такие музеи посетители не ходят.

Курская область богата историческими памятниками — свидетелями далекого прошлого. Эти памятники не всегда под надежной охраной. Даже в Курске исторические архитектурные памятники оберегаются плохо. В Касторном, как недавно сообщалось в «Курской правде», в запустении находится братская могила героев гражданской войны. Только постыдным безразличием некоторых руководителей районных советов к прошлому своего края можно об'яснить запущенность музеев и исторических памятников.

Сфера исторической пропаганды обширна. В роли пропагандистов истории своего края выступить могут не только музейные специалисты; втянуть в эту деятельность следует учителей и других работников культуры. Можно не сомневаться, что каждая средняя школа в районном центре могла бы создать у себя небольшой музей, как это сделано в 1-й Валуйской школе. Можно не сомневаться, что в каждом селе, на каждом крупном предприятии нашлись бы люди, которые взялись бы за составление истории своих колхозов, своих заводов. И какие бы поучительные материалы предстали бы перед глазами рабочих и колхозников!

Любить свой край—это значит его изучать. Добровольным разведчикам недр, пытливым натуралистам, краеведам-историкам пока идет счет на единицы. А, чтобы они перестали быть кустарями-одиночками, их надобно сплотить, организовать. И здесь необходима живая помощь местных партийных организаций.

В этой краеведческой деятельности с увлечением примет участие наша любознательная детвора—она пополнит школьные кабинеты прекрасными коллекциями своих находок, материалами своих исследований. В этом деле будет вырабатываться и любовь к своему краю и наблюдательность—чудесные качества, так необходимые нашей молодежи.

Лето—пора экскурсий. Нужно, чтобы по маршрутам краеведческих экскурсий двинулись не десятки туристов, а десятки тысяч. По области пролегает туристический маршрут «По следам Первой Конной». У нас есть редкие, диковинные памятники природы — лес на Ворскле, Ямская степь, Стрелецкая степь и т. д. У нас есть и такие музеи, как областной краеведческий, им. Уфимцева, картинная галлерея, которые интересно не раз и не два посмотреть и изучить. Наконец, в любом районе есть достопримечательности, заслуживающие широкого обозрения. Увидеть собственными глазами эти места—естественное желание каждого, кто интересуется своим краем. Организовать и направить массовые экскурсии—важная культурная задача профессиональных, колхозных и комсомольских организаций.

История и природа своего района—это одинаково интересно и важно для воспитания. Однако многие районные газеты, не исключая и городских, обходят вопросы краеведения. Даже в Рыльске, где расположен хороший музей, богатый яркими историческими материалами, газета не ведет исторической пропаганды на местных фактах. Тем самым выпускается из рук средство большой воспитательной силы. Между тем, как показывает опыт старооскольской газеты «Путь Октября», любая газета может вести систематическую пропаганду краеведения, если привлечет к себе знатоков района.

В прошлом году Курское книгоиздательство выпустило интересный сборник: «Прошлое Курской области». Однако этим сборником тема не исчерпана. Нужно, чтобы краеведческие книги издавались планомерно, а не случайно—именно они должны определять лицо издательства.

Везде интересно жить в нашей стране—потому что всюду простор для работы и инициативы. Любовь к своему краю, страстная, преодолевающая все препятствия, делает человека непримиримым к бескультурью, она действенная сила, которая заставляет его ревниво следить, чтобы «мой район», «мое предприятие» шли впереди в общем деле. Тем самым и любовь к своему краю, которая в старину часто оборачивалась местничеством, направленным против государственных интересов, становится активной, творческой силой в общей государственной жизни.

Соревнование коротковолновиков Осоавиахима

27 мая президиум Центрального Совета Осоавиахима СССР утвердил итоги второй всесоюзной радио-эстафеты коротковолновиков. В ней принимали участие 68 радиостанций.

Коллективы радиостанций, радиооператоры и коротковолновики-наблюдатели, показавшие лучшие результаты в радиоэстафете, награждены ценными призами и грамотами Центрального Совета Осоавиахима СССР.

Президиум Центрального Совета решил провести 6 июля 1941 года всесоюзные соревнования коротковолновиков. Они начнутся в 8 час. по московскому времени и продлятся 12 часов. Участникам предстоит соревноваться в установлении дальности двухсторонней связи, точности приема и передачи радиограмм.

Для победителей установлены ценные призы и грамоты Центрального Совета Осоавиахима СССР.

Быстрее завершить сев, энергичнее бороться с черепашкой и долгоносиком!

В КОЛЛЕКТИВЕ ШЕБЕКИНСКОЙ МТС

Готовясь к открытию Всесоюзной сельскохозяйственной выставки 1941 года, Шебекинская машинно-тракторная станция закончила все весенние посевные работы 17 мая. Сейчас идет посев проса и вспашка паров.

На весенних полевых работах отлично работали передовые тракторные бригады МТС. В бригаде тов. Тренева на каждый 15-сильный трактор выработано 180 гектаров мягкой пахоты и в целом по бригаде сэкономлено 8,75 цент. горючего.

Как правило, трактористы перевыполняли свои нормы. П. Пчелинов и Г. Чернов на севе зерновых вместо нормы 13 га делали 21,5 га за смену, на культивации под зерновые и сахсвеклу вместо нормы 14,6 по 24 гектара за смену и т. д.

Трактористы Шебекинской МТС обещают на полевых работах сэкономить не менее 15 проц. горючего.

ШАПОВАЛОВ, директор МТС.
ЛУЦЕВ, ст. механик.

Хорошие показатели

Уразовская МТС выполнила план весеннего сева. На каждый 15-сильный трактор выработано по 164 гектара мягкой пахоты, план боронования выполнен на 191 проц., культивации—на 144.8 проц., весновспашки—на 175 проц. и посева яровых—на 118 процентов.

Особенно хорошо работал отряд № 13 тов. Рубежанского, который выработал на каждый 15-сильный трактор по 201 гектару и сэкономил 3,4 цент. горючего. В отряде тов. Ломакина на каждый трактор выработано по 189 гектаров и сэкономлено 1 цент. горючего. В целом по МТС сэкономлено 33,79 цент. горючего.

И. ТВЕРДОХЛЕБОВ,
директор Уразовской МТС.

Плохо сеют в Касторенском районе

Колхозы Касторенского района полевые работы начали 20 апреля. Однако план посевных работ выполнен всего наполовину. Особенно отстает сев сахарной свеклы. Из 2850 га свеклы посеяно 253 гектара. Из 77 колхозов к севу свеклы приступили только 7.

Причины отставания заключаются в неорганизованности машинно-тракторных станций, в больших простоях тракторов и неумелом использовании колхозного тягла.

В колхозе им. Кирова, обслуживаемом Семеновской МТС, трактор ЧТЗ простоял 10 дней из-за мелких неисправностей, 6 дней простоял трактор ХТЗ-НАТИ в колхозе им. Молотова. Ни директор МТС тов. Мартышев, ни механик тов. Корнев не приняли мер к тому, чтобы организовать правильную техническую помощь. Велики простои и в других МТС.

Качество работ на тракторах оставляет желать много лучшего. Ни один тракторист не применяет маркеры, пахота производится без предплужников.

П. СПИЧЕНКОВ.

УНИЧТОЖИМ ВРЕДНОГО КЛОПА-ЧЕРЕПАШКУ

БОЛОКОНОВКА. (По телефону). С установлением хорошей погоды на полях колхозов появились вредная черепашка и долгоносик. Колхозы организованно приступили к уничтожению этих злейших вредителей полевых культур. На поля вывезено 25.000 кур колхозных птицеферм и кур, принадлежащих колхозникам.

Отработка посевов курами дает прекрасные результаты. Организованы эти работы так: куровод вывозит домик к одному краю поля и в течение дня передвигает его по посеву последовательно с одного места на другое. На каждом участке куры находятся до тех пор, пока вредители не будут уничтожены вокруг домика. Организованная таким образом борьба с черепашкой в колхозах Усланского сельсовета дала прекрасные результаты.

В колхозах «Красный Выбережец», имени Калинина, «Красный борец», имени Ильича куры собраны как с колхозных птицеферм, так и с каждого колхозного двора.

Одновременно применяются и другие способы борьбы с черепашкой и долгоносиком. Практикуется, в частности, ручной сбор. Повреждения посевов долгоносиком еще нет, но колхозники отдают себе отчет в том, что уничтожать вредителей нужно именно сейчас, до начала перелета.

Несколько хуже с опрыскиванием плантаций ядами. Не по всех колхозах имеются эти яды, нет их и на складах. Сельхозхимснабу и его пунктам на местах необходимо принять решительные меры, чтобы завезти необходимые химикаты в колхозы.

Вредитель появился на посевах

ВАЛУЙКИ. (По телефону). В большинстве колхозов района в результате потепления на полях появилась вредная черепашка. Для посевов озимых культур и особенно ранних яровых создалось угрожаемое положение.

Колхозы района принимают серьезные меры для борьбы с этим опасным вредителем. В колхозе «Яркая звезда», например, для ручного сбора черепашки вышло 205 колхозников. На яровые посевы вывезено 700 кур. Несколько тысяч кур работают на полях и других колхозов.

Сейчас принимаются все меры к тому, чтобы уничтожить вредителя. Особенно хорошо работает куровод колхоза «Молния» Мария Павловна Колемыйцева. Она ухаживает за 450 курами. Все ее стадо разделено на две группы. Первую группу водит сама Мария Павловна, а вторую—ее помощница. Куровод следит за тем, чтобы куры не простаивали на одном месте, передвигает домик в те места, где скопляется больше черепашки.

Руководство борьбой с сельскохозяйственными вредителями взяли на себя райком ВКП(б) и исполком райсовета, непосредственно контролирующие выполнение всех агротехнических правил.

На строительстве дороги Белгород—Короча

КОРОЧА. (По телефону). Как известно, колхоз «Заветы Ленина» обязался построить сверх плана 87 погонных метров дороги. К полудню 25 мая обязательство свое колхоз с честью выполнил.

По примеру колхоза «Заветы Ленина» на трассе развернулась социалистическая помощь колхозам, отстающим в соревновании. Колхозники артели им. 1 Мая не только выполнили свой план, но и помогли артели «Дружба», колхозы Заченского сельсовета помогли отстающим колхозам Мазикинского сельсовета.

Отдельные колхозники показывают прекрасные образцы работы. В бригаде колхоза им. Куйбышева возглавляют соревнование секретарь первичной организации комсомола тов. Батенко и коммунист тов. Гребенников. Личным примером они показывают, как нужно работать по-стахановски.

За четыре дня на трассе построено около 20 тысяч погонных метров полотна—более 80 процентов плана. Вывезено свыше 50 тысяч кубометров грунта и 9 тысяч кубометров песка. Погореловские, площанские и другие колхозники полностью отделали свои участки. Районная комиссия уже приступила к приему этих участков.

А. САЛЬКОВ,
редактор корочанской газеты «Колхозная жизнь».

Впереди соревнования—колхоз „XV годовщина Октября"

БЕЛГОРОД. (По телефону от корр. «Курской правды»). 26 и 27 мая строители Белгородского участка, как и прежде, работали по-ударному. За эти дни ими выполнено 9 тысяч кубометров земляных работ.

Первым закончил строительство на своем участке колхоз «XV годовщина Октября», Ериковского сельсовета (бригадир тов. Хвостов). Колхозники сдали свой участок на 5 дней досрочно. Переходящее красное знамя осталось в их руках.

Закончили строительство колхозы им. Коминтерна, «Красный труженик», «Путь к социализму», им. Ворошилова и ряд других.

Решением райкома ВКП(б) и исполкома райсовета лучшие строители премированы. Первую премию получил колхоз «XV годовщина Октября». Его бригада добилась производительности труда по 10,8 кубометра на каждого работника. Вторую премию получил колхоз «Заря», добившийся производительности по 10 кубометров на каждого работника.

На митинге строители дали слово закончить работы к 28 мая.

В последний час

ПРОТЕСТ В СЕВЕРНОЙ ИРЛАНДИИ ПРОТИВ ПРОЕКТА ВВЕДЕНИЯ ВОИНСКОЙ ПОВИННОСТИ

ЛОНДОН, 27 мая. (ТАСС). Агентство Рейтер передает, что 24—25 мая в Северной Ирландии происходили многочисленные митинги протеста против предполагаемого введения воинской повинности.

Газета «Ньюс кроникл» пишет: «Мы не можем поверить, чтобы правительство было настолько глупо, чтобы вводить всеобщую воинскую повинность в Северной Ирландии. Опыт прошлой войны доказал бессмысленность попытки принуждать к военной службе не желающих воевать ирландцев. Удивительно даже то, что мы рассматриваем возможность снова испробовать этот метод. Мы просим правительство отойти от политической бездны, пока еще не поздно».

ФРАНЦУЗСКИМ КОНСУЛАМ В ПАЛЕСТИНЕ ПРЕДЛОЖЕНО ПОКИНУТЬ СТРАНУ

БОРДО, 27 мая. (ТАСС). Агентство Гавас-Офи сообщает из Бейрута, что вследствие от'езда генерального консула Англии из Сирии английское правительство потребовало, чтобы генеральный консул Франции в Иерусалиме, французские консулы в Иффе и Хайфе, а также все французские почетные консулы покинули Палестину в течение 4 дней.

ВОЕННЫЕ ДЕЙСТВИЯ НА ОСТРОВЕ КРИТ

ЛОНДОН, 27 мая. (ТАСС). Каирский корреспондент агентства Рейтер передает коммюнике штаба английских военно-воздушных сил на Ближнем Востоке, в котором говорится, что 25 мая английская авиация продолжала наносить тяжелые потери противнику на острове Крит. Английская истребительная авиация произвела налет на сотню самолетов «Юнкерс-52», стоявших плотной массой на земле в Малеми, причинив им серьезный ущерб. С наступлением сумерек английские бомбардировщики возобновили атаку на этот район и подожгли несколько самолетов противника на земле.

После воздушной бомбардировки вечером 26 мая германские части снова перешли в наступление в районе к западу от Канеи. Им удалось проникнуть еще глубже в расположение английских оборонительных частей, которые были вынуждены отойти на тыловые позиции. Германские части получают новые подкрепления с помощью авиации.

ОПЕРАЦИИ ГЕРМАНСКОЙ АВИАЦИИ

БЕРЛИН, 27 мая. (ТАСС). Германское информационное бюро сообщает, что 26 мая соединения германских истребителей успешно атаковали места скопления английских войск на острове Крит. Обстрелом из пулеметов они вызвали крупные потери у неприятеля, рассеяв его войска. Германская авиация сбросила бомбы на завод военного значения, расположенный в северной части острова.

400 ЧАСОВ НАД ЛЬДАМИ АРКТИКИ

27 мая в Москву из Арктики, закончив операции по организации новых полярных станций, возвратился воздушный корабль «СССР Н-171», управляемый известным полярным летчиком А. Н. Тягуновым.

За период зимней арктической воздушной навигации тов. Тягунов на самолете «СССР Н-171» в общей сложности покрыл около 70 тыс. километров. Примерно 400 часов его воздушный корабль находился над льдами Арктики, из них 100 часов—в полярную ночь. Погода мало благоприятствовала смелым рейсам, но экипаж «СССР Н-171» блестяще выполнил задание.

По Курской области

От корреспондентов „Курской правды" и редакций районных газет

ПО МЕТОДУ ЗНАТНОГО СОСТАВИТЕЛЯ

Составитель поездов комсомолец тов. А. Феофилов одним из первых на станции Курск стал работать по методу знатного составителя тов. Ищенко.

Прежде поезда формировались и расформировывались с одного конца. Тов. Феофилов выполняет работу одновременно с двух концов. Этим он вдвое—втрое против нормы сокращает задержку вагонов на станции.

За социалистическое отношение к труду тов. Феофилов награжден значком «Ударнику сталинского призыва».

На новые методы работы перешли также тт. Нехорошев, Иванов и другие составители ст. Курск.

ВЫСОКАЯ ВЫРАБОТКА

На Коробановском болоте Старо-Оскольской торфоартели «Красная заря» началась добыча торфа. С первых же дней работы резчики торфа П. П. Корнов, С. Золотых показывают замечательные образцы труда. Они за смену режут по 9 тысяч штук кирпичей торфа при норме в 3.500. Высокой производительности добились резчики тт. Д. Корнов и З. Апатенко, дающие от 7.000 до 8.500 штук кирпичей торфа.

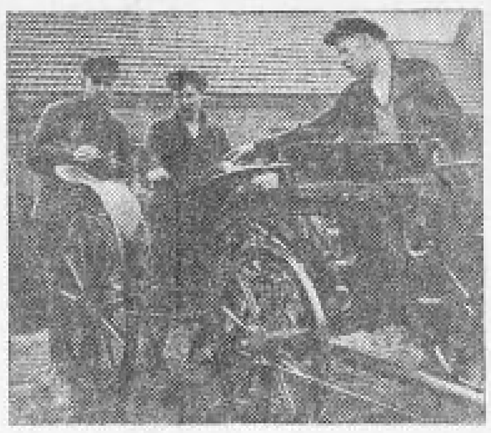

В Томаровской артели «Путь вперед» изготовляют ходы и линейки для колхозов и учреждений.

На снимке: мастер по дереву Н. Григоров (справа), председатель артели Е. Безуглов (в центре) проверяют качество изготовленной линейки.

Фото М. Шехонцова.

СПОРТПЛОЩАДКИ В КОЛХОЗАХ

В 17 колхозах Солнцевского района в этом году будут устроены типовые физкультурные площадки. В частности, строят такие площадки колхозы «Путь к социализму», Орлинского сельсовета, и имени Сталина, Шумаковского сельсовета. Оба колхоза ассигновали на строительство площадок специальные средства.

На спортивных площадках устанавливаются турники, лестницы и другой спортивный инвентарь, расчищаются дорожки для бега.

ОСУШКА БОЛОТ

Свыше двух тысяч гектаров новой посевной площади получат колхозы нашей области в текущем году за счет осушки заболоченной местности.

В колхозах Новооскольского, Валуйского и Рыльского районов сейчас идет усиленная подготовка к развертыванию намеченных работ. На изыскание и осушку торфяных массивов отпущено 200 тысяч рублей.

В ПОМОЩЬ ЗАЙМОДЕРЖАТЕЛЯМ

Огромной популярностью пользуются у займодержателей справочные столы комсодов. Таких столов организовано в нашей области свыше трех тысяч. Они имеются на предприятиях и в учреждениях, совхозах и колхозах, рабочих клубах, избах-читальнях и т. д. На все интересующие займодержателя вопросы справочные столы дают быстрый ответ.

Особенно большую работу проводят справочные столы по выявлению выигравших облигаций государственных займов. За последние два месяца справочные столы Суджанского района выявили у займодержателей выигравшие облигации на сумму, превышающую 33 тысячи рублей. По Ракитянскому району выявлено 18 тысяч рублей выигрышей, по Медвенскому—свыше 12 тыс. рублей.

МЕДИЦИНСКИЕ СЕСТРЫ ЗАПАСА

Полтора года назад группа стахановок Курской швейной фабрики № 1 из'явила желание овладеть одной из оборонных специальностей. Были организованы курсы медсестер. Лучшие врачи города преподавали на курсах хирургию, лекарствоведение, знакомили слушателей с внутренними болезнями. Женщины занимались с большим энтузиазмом. Они проходили практику в клиниках и амбулаториях города.

Полуторагодичные курсы медсестер на-днях закончили свою программу. 17 работниц швейной фабрики сдали экзамен и получили специальность медсестер запаса РККА.

МАСТЕРА ХУДОЖЕСТВЕННОЙ ВЫШИВКИ

Несколько месяцев тому назад в поселке Свобода была организована новая промышлено-кооперативная артель. В артель вошли местные кустари-специалисты по художественной строчке и вышивке. Артель, которую назвали именем Н. К. Крупской, об'единяет теперь 35 человек.

Основная масса продукции, выпускаемая артелью, делается ручным способом. Умелые мастерицы вышивают куклы дамских платьев и мужских рубах, скатерти, салфетки, шторы и т. д. За четыре месяца нынешнего года артель сдала торгующим организациям своих работ более чем на 38 тысяч рублей. До конца года будет выработано продукции на 60 тысяч с лишним рублей.

С каждым годом благоустраиваются города нашей области. Вырастают новые здания школ, клубов, больниц, жилых домов, появляются новые улицы.

На снимке: одна из улиц города Короча.

Фото М. Шехонцова.

ИЗ РАЙОННЫХ ГАЗЕТ

▼ Два рысака «Атлет» и «Заметь» на колхозе Советского района «Мировой Октябрь» и «Брест» будут в текущем году экспонированы на Всесоюзную сельскохозяйственную выставку. («Советская правда»).

▼ Гончарное производство организовал у себя колхоз «Трудовой путь», Малоархангельского района. Недавно колхоз продал первую партию гончарной продукции, выручив 1000 рублей. («Победа коммунизма»).