БЫСТРО И ХОРОШО ПОСТРОИТЬ МОЧИЛЬНЫЕ ЯМЫ, НАВЕСЫ И СУШИЛКИ В КОНОПЛЕВОДНЫХ КОЛХОЗАХ

ПЕРВЫЙ ДЕНЬ

Всякое дело можно начинать по-разному. Можно, например, составить план строительства мочильной ямы, послать заявку на лесоматериалы, обратиться в банк за ссудой, затребовать из области мелиораторов...

А можно и так: с вечера отвести бригаде земельный участок, выделить людей для поделки плетней и заготовки кольев, подготовить дубы для палей, а с утра начать земляные работы—и этим, собственно, положить начало коноплеводческому строительству.

Председатель колхоза «Слава» Афанасий Королев так и поступил. Вместе с полеводом тов. Воронцовым он прикинул, чем располагает колхоз, куда и сколько нужно послать людей.

В первый день на строительстве мочильной ямы, рассчитанной на одновременную замочку 400 копен, вышло 24 колхозника. Как всегда, дружнее всех работало звено Ефросиньи Сокольниковой. Колхозницы очищали старые копаши, сортировали паклю, подготавливали место для земляных работ. Скоро с заступами подошли колхозницы звеньев Марии Пановой и Александры Бутеповой. Казалось бы, еще далеко этим звеньевым до своей соседки, и для особой тревоги повода у Сокольниковой не было. Но звеньевая забеспокоилась:

— Девоньки, надо подтянуться, а то придется уступить первенство!..

Еще энергичнее пошла работа.

Бригадир Воронцов то и дело справлялся, весь ли подвезли хворост, торопил людей скорей доставить дубы к месту стройки. Колхозники работали с большим под'емом.

— Нам поручили выкопать и оборудовать мочильную яму к 1 июня,—сказал Воронцов,—но мы твердо решили закончить ее на два дня раньше срока.

В этом нет и тени бахвальства. С первого же дня бригада тов. Воронцова набирает нужные темпы. К пяти часам вечера были приведены в порядок старые копаши, выброшены первые 50 кубометров земли, подвезены колья и дубы.

Более трех лет колхоз «Слава» соревнуется с соседним колхозом им. Ворошилова. Один другому ни в чем не хотят уступать. Сегодня у соседей в низине начинают начинать стройку копаши, не подступиться. Они прорыли рвы, спустили воду. Председатель колхоза тов. Анисин, чтобы не потерять драгоценного времени и не отстать от соседей, еще с утра послал 6 человек на рубку хвороста и заготовку кольев и три подводы за лесом в соседний район. Здесь, как и в колхозе «Слава», точно рассчитали: в течение пяти дней отстроить две мочильных ямы, затем поправить навес и приспособить сушилку.

Однако не для всех колхозов Золотухинского района этот день был началом коноплеводческого строительства. Так, колхозники артели «Надежда» в этот день занимались всем, только не сооружением копаней. А кому как не надежнинцам нужно было особенно позаботиться об этом.

Колхоз «Надежда» из-за несвоевременной обработки конопли за прошлый год недополучил в свой доход около 20 тыс. рублей. Сейчас на горке стоит необработанной около 350 копен соломки. В артели имеется всего одна мочильная яма емкостью в 50 копен. Чтобы замочить всю коноплю, нужно 12 оборотов. Но этого колхоз не в состоянии был сделать. Казалось бы, для надежнинцев один выход: теперь же строить копаши. Но в колхозе постановление обкома ВКП(б) и исполкома облсовета о коноплеводческом строительстве даже не обсудили.

В этот день не была организована строительная работа и в крупных коноплеводческих колхозах района: им. Коминтерна (председатель Паньков), имени XVI партс'езда (председатель Шварта), где и по сей день еще стоит необработанной несколько сот копен соломки, и во многих других колхозах.

Первый день наглядно показал, что в Золотухине для сооружения мочильных ям, навесов и сушилок имеются все возможности, недостает только одного—оперативного руководства этим важнейшим делом.

А. АРСЕНЬЕВ.

„ЗАКРОЙЩИКИ" ИЗ... ФАТЕЖА

ФАТЕЖ (По телефону от спец. корреспондента). Первый день коноплеводческого строительства—начало очень важной государственной работы. Всякого чуть-чуть ответственного человека за еще за день до начала строительства, несомненно, должен был волновать вопрос—как готовы колхозы к этой работе.

— А что я вам скажу?—Это единственное, что произнес секретарь райкома тов. Вляцецков.—Впрочем, мне сейчас некогда, пусть займется тов. Чавыкин...

— Вошься сейчас с прошлогодней трестой и соломкой,—сказал т. Чавыкин.—На 9 мая ее было 56 тысяч копен. Все из-за нее пришлось отложить, хотя, может, где-нибудь что-нибудь и делается, но сведения не поступают. Но мы сейчас вызовем компетентных людей—агронома райотделения «Заготлен» тов. Дроздова и агронома-коноплевода райзо тов. Беклемишева.

Входят Дроздов и Беклемишев.

— Ответить затруднительно, да, по слухам, нигде и никак не готовятся. Не развернули еще,—поясняет Беклемишев. То же сказал и Дроздов.

На шесть часов вечера 23 мая назначалось заседание бюро райкома. Вопрос о ходе подготовки к началу строительства ям, сушилок и навесов не стоял в повестке дня. Чавыкин заметил, что райком свое слово сказал уже давно. Дело за колхозами. Что имеется в виду?

13 мая бюро райкома написало решение «О мероприятиях по упорядочению первичной обработки конопли». Вернее, не написало, а переписало с одноименного постановления бюро обкома партии и исполкома облсовета. Характерно, что при переписке кто-то постарался сгладить острые углы, даже количество оставшейся незамоченной соломки по данным на 1 мая уменьшили с 187.330 копен до 13 тысяч копен. Обком ВКП(б) и исполком облсовета указывали, что «такое положение с первичной обработкой конопли в колхозах области создалось вследствие того, что местные партийные, советские и земельные органы (т. е. райкомы партии, исполкомы райсоветов, райзо—**П. С.**) совершенно неудовлетворительно руководили организацией коноплеводческого хозяйства».

Ввиду того, что проект постановления бюро райкома готовили работники райзо и райотделения «Заготлен», этот пункт постановления бюро обкома и исполкома облсовета претерпел при переписке любопытное изменение. Работникам райзо и «Заготлен» не понравилось упоминание земельных органов. Его вычеркнули, но чтобы не остались в обиде райком и исполком, упоминание о них также было исключено, и все беды были свалены на председателей колхозов.

Бюро обкома партии и исполком облсовета в постановлении пишут: «Новые сушилки не строятся, а старые разрушаются».

— У нас в Фатеже разрушаются?—усомнились переписчики.—Этого быть не может! У нас они всего только не восстанавливаются.

И так записали: «Новые сушилки не строятся, а имеющиеся не восстанавливаются».

Установленные сроки завершения коноплеводческого строительства также не пришлись по праву фатежцам. Строительство сушилок, например, они решили закончить не 15, а 25 августа.

Закройщики директив из Фатежа, крайне нечетко перелицовывающие постановления областных организаций, не учли, что колхозники очень легко могут уличить их в неточной переписке. Ведь постановление бюро обкома и исполкома облсовета было прочитано в колхозах еще 9 мая, а такое же постановление с измененными сроками работ под маркой бюро райкома появилось в колхозах значительно позже. Принято оно бюро райкома 13 мая, а опубликовано в районной газете только 23 мая.

Стиль весьма характерный для Фатежа. На коноплеводческое строительство отпущен лесоматериал. Ни райплан, ни тем более райком и исполком до сих пор не поинтересовались, кому нужен лес и как его поделить между нуждающимися. Это понятно. В Фатеже занимаются пока преимущественно чистой канцелярской работой, в колхозы не выезжают. Между тем распределение лесоматериала требует некоторого непосредственного изучения дел в колхозах.

П. СИНИЦЫН.

ЧЕГО ЖДУТ В ВЕРХНЕМ ЛЮБАЖЕ?

В прошлом году колхоз «Заря мировой революции», Верхне-Любажского сельсовета, с площади 120 гектаров снял в среднем по 25 копен конопли. Если бы была упорядочена первичная обработка и выход волокна достиг 2 центнеров с одного гектара, то от сдачи только одной пеньконродукции можно было получить 240.000 рублей дохода.

Правление и председатель колхоза тов. Андреев не хотят понять, что это деньги реальные при условии, если взяться за налаживание коноплеводческого хозяйства.

Свыше 1200 копен соломки подвергаются порче, их разбивает скот. 485 копен также не замочены и к сдаче пеньзаводу непригодны.

В колхозе нет ни одной конопляносушилки, совершенно отсутствуют крытые навесы, мочильное хозяйство в запущенном состоянии. И теперь после постановления обкома ВКП(б) и исполкома облсовета депутатов трудящихся «О мероприятиях по упорядочению первичной обработки конопли» не приступают даже к ремонту копаней, сушилок и навесов.

Ф. ЧЕРНОУСОВ.

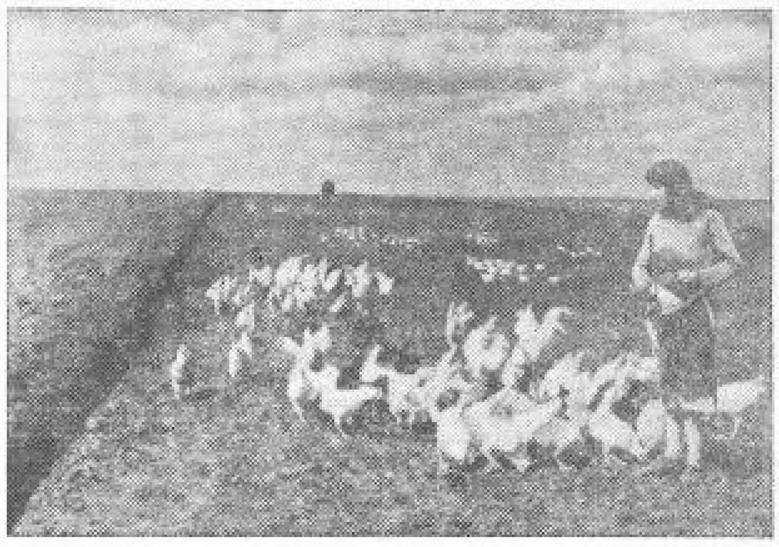

На приманочный посев выехал колхоз «Путь к коммунизму» (Медвенский район) вывел кур для борьбы с долгоносиком.
На снимке: заведующая птицеферомой т. М. Любицкая водит кур по участку.
Фото М. Шоховцова.

ПЕРЕВЫПОЛНИМ ГОСУДАРСТВЕННЫЙ ПЛАН РАЗВИТИЯ ЖИВОТНОВОДСТВА, ПОВЫСИМ ПРОДУКТИВНОСТЬ СКОТА

ВЫСОКАЯ АКТИВНОСТЬ

Обращение партийного, советского и колхозного актива Бесединского района, начавшего соревнование за перевыполнение плана развития животноводства и повышения продуктивности скота, с большой активностью обсуждено на партийных и колхозных собраниях Ивнянского района. Проведено районное совещание партийного, советского и колхозного актива. Принято обязательство ко второй годовщине постановления СНК СССР и ЦК ВКП(б) от 8 июня «О мероприятиях по развитию общественного животноводства в колхозах» выполнить план по крупному рогатому скоту на 135 проц., по свиньям—на 150 проц.

В колхозах развернулось социалистическое соревнование за перевыполнение плана развития животноводства. Райком ВКП(б) для оказания практической помощи командировал в колхозы 45 человек из партийно-советского актива.

Колхоз им. 17-го партс'езда законтрактовал 117 телочек и поставил на ферму 55. Колхоз им. Тельмана законтрактовал 50 телят, поставил на ферму 42. Колхоз «Путь к социализму» законтрактовал 86 телочек и поставил на ферму 37. В целом по району законтрактовано больше двух тысяч телят, полторы тысячи ягнят. В результате этого план развития животноводства районом выполнен: по лошадям на 100, по крупному рогатому скоту на 110 проц.

Выполнили план мясопоставок II квартала на 103 проц.

В колхозах «Красные Сокольники» и «Серп и молот» мы выяснили, что председатели этих колхозов часть поросят весеннего опороса продали колхозникам. Эти факты обсуждены на общих колхозных собраниях, раз'яснено колхозникам, что поросята весеннего опороса должны быть полностью сохранены для пополнения колхозных ферм.

В районе развернута большая работа по строительству помещений для скота. Колхозы используют местные строительные материалы: глину, кирпич, хворост, лес. Колхоз «Красная поляна», построив кирпичный завод, сейчас заготовляет кирпич, из которого строит свинарник на 50 голов. Колхоз им. 17-го партс'езда заканчивает строительство коровника на 100 голов, колхоз им. Кагановича строит свинарник на 50 голов и коровник на 100 голов.

Введение дополнительной оплаты труда вызвало у животноводов огромную заинтересованность к качеству работы. Кое-где передовые колхозники получили авансы в счет оплаты. В колхозе «Завет Ильича» доярка т. Бухарина получила и сохранила от закрепленной за ней группы коров 10 телят. Все телята имеют хорошую упитанность. За сохранность и выращивание телят стахановка получила дополнительную оплату—75 литров молока.

Районные организации принимают все меры к тому, чтобы на деле помочь колхозам укомплектовать фермы, построить и отремонтировать помещения, улучшить луга и пастбища, посеять кормовые травы, внедрить на всех фермах правильную организацию и учет труда.

И. АНИСИМОВ,
секретарь Ивнянского райкома ВКП(б).

ПОСТРОЙКИ ИЗ САМАНА

Строительство животноводческих помещений из самана находит все более широкое применение в Суджанском районе. Об этом говорят следующие цифры. Из 11 свинарников, строящихся в нынешнем году, 5 будут саманные. Половина конюшен также строится из самана. Из него же будут в нынешнем году построены все новые овчарники, телятники и птичники.

В колхозе «Искра», Ново-Ивановского сельсовета, уже подготовлен материал для постройки саманного овчарника на 300 голов. В колхозе им. XIII годовщины Октября, Заолешенского сельсовета, строится большой птичник.

В ближайшие дни районный земельный отдел созывает совещание колхозных строительных бригад, которые применяют саман в качестве строительного материала. На этом совещании строительные бригады обменяются опытом применения самана в строительстве разнообразных животноводческих построек.

ЗА ЧИСТЫЙ, БЛАГОУСТРОЕННЫЙ КУРСК

В РОЛИ ПОСТОРОННИХ НАБЛЮДАТЕЛЕЙ

Тов. Угадов, председатель исполкома Ленинского райсовета, не скрывает, что для благоустройства района сделано еще очень мало. Поддерживающий ремонт домов только начат, а к капитальному не приступали вовсе. Плохо и с дорожно-мостовыми работами, благоустройством дворов и улиц. В исполкоме райсовета об'ясняют все это «отсутствием леса». Так ли это по самом деле?

Вузовская площадь запущена. Около педучилища уничтожены даже прошлогодние древесные посадки. К клубам медицинского института еще не прикасалась лопата. Сквер около драмтеатра зарос лопухами, козы обдирают кору деревьев.

По плану райсовета во II квартале надо установить несколько водоразборных колонок на окраинах Курска. Сколько колонок—об этом в исполкоме никто не знает. По мнению тов. Угадова их должно быть установлено три, а по заявлению тов. Мальцева, заведующего райкоммунхозом,—шесть.

Руководители райсовета не знают толком и о сумме средств, ассигнованных на текущий и капитальный ремонт зданий. По словам тов. Угадова на эту цель намечено израсходовать 889 тысяч рублей, а по сведениям тов. Мальцева—1.012.500 рублей. Тов. Угадов называет одно количество зданий, подлежащих ремонту, а тов. Мальцев—другое.

По сведениям тов. Угадова мощение Н.-Масляковой улицы уже начато, а по данным тов. Мальцева к этой работе не приступали.

На нашу просьбу назвать фамилии хорошо работающих председателей уличкомов тов. Мальцев ответил:

— В лицо я их знаю, а без списков назвать не могу.

Долго нянчился исполком с управдомами Крыловым и Беляевым, которые довели свои участки, что называется, до ручки. Управдомами т. Иванова также не заботится о чистоте. Во дворах ее участка—навоз, мусор, полуразрушенные уборные. За последние два года ее много раз предупреждали, но все напрасно. Наконец, многотерпеливый исполком вынужден был поступить круто. 23 апреля он вынес решение, в котором черным по белому написано: «... если не будут наведены чистота и порядок к 27 апреля, она (Иванова—**Д. Н.**) будет снята с работы».

После этого предупреждения тов. Иванова проявила бурную деятельность: начала перевозку мусора из двора дома № 3 по Веселой улице... во двор дома № 4 этой же улицы. Уборные, мусорные ящики, как были в полуразрушенном состоянии, так и остались. Но исполком успел уже забыть о собственном решении и Иванова вновь «руководит» участком.

Тов. Угадов приводит несколько примеров варварского отношения к народному добру. В артели «Вторая пятилетка» вырубили часть плодовых деревьев, в артели «Передовик» привели в негодность большой сад, хлебная пасека и племзаготконтора содержат свои здания бесхозяйственно.

Однако исполком никого не привлек к ответственности. Та же «мягкость» характеризует и райкомхоз. Не так давно его работники обнаружили проживание на 2-м этаже дома № 3 (Веселая улица) поросенка. Владелица поросенка—тов. Стрелецкая, ревизор областного управления НКВД. В райкомхозе, видимо, постеснялись привлечь к ответственности ревизора.

Д. НЕВЕЖИН.

НАЧАЛО БОЛЬШОЙ РАБОТЫ

В докладе на XVIII Всесоюзной партконференции тов. Маленков говорил: «...без элементарной культуры нельзя разрешать великие, стоящие перед нашей страной задачи, связанные с переходом от социализма к коммунизму».

Эти слова стали лозунгом широких масс в борьбе за культуру. По примеру геокчаевцев (Азербайджан) и дмитровцев (Московская область) медицинские работники гор. Курска также не остались в стороне от этого движения.

В марте территорию города разбили на участки. К каждому из них прикрепили одно лечебное учреждение. В обследовании санитарного состояния домовладений приняли участие 92 врача, 282 медсестры, 80 депутатов городского и районных советов, 108 активистов уличных комитетов. Ими обследовано 3474 домовладения.

В результате рейда больше половины обследованных домовладений приведены в более или менее сносное состояние. Копившиеся на дворах годами навоз, грязь, нечистоты убраны. Приведены в порядок уборные, мусорные ящики. А там, где их не было, сделаны новые.

Крепко взялись за благоустройство коллективы медицинских работников поликлиники № 2, детской инфекционной больницы, больницы им. Семашко и другие. Большую работу проделали доктор тов. Язвин—председатель комиссии здравоохранения горсовета, профессор тов. Рудченко—председатель комиссии здравоохранения Ленинского райсовета, санитарные врачи тт. Паньшин, Родомысльская, депутаты городского и районных советов Григорьева, Ращевский, Курилов, Пашинцева и многие активисты уличных комитетов.

Между тем в городе еще много грязи. Даже в обследованных домовладениях остались неисправными более 150 уборных, мусорных ящиков. А в отдельных домовладениях их нет вовсе.

Нельзя обойти молчанием работу треста саночистки. По распоряжению его директора тов. Шадуя конный обоз треста переключен на работы, никакого отношения к тресту не имеющие. В результате заявки на очистку дворов не выполняются.

Многие управдомами плохо выполняют свои обязанности. Управляющие домовладениями № 1 (т. Гринбах), № 20 (т. Лунев), № 12 (т. Гальченко) Дзержинского района не борются за чистоту.

Грязно и на окраинах. Площадь по дороге на Москву завалена навозом, битым стеклом, гниющими овощами. Здесь «потрудились» хозяйственники овощных складов горторга, табачной фабрики, столовых и ресторанов. Ямы за Московскими воротами, отведенные для засыпки сухим мусором, трест саночистки превратил... в свалку нечистот. Таких фактов вопиющей антисанитарии немало.

Все что сделано активистами по благоустройству—это только начало большой работы. Предстоит упорная, систематическая борьба за чистоту и культуру на всех улицах, во всех дворах и домах города.

Н. КОНОНОВ,
старший госсанинспектор гор. Курска.

АГРОТЕХНИЧЕСКИЕ СОВЕТЫ

ПОСЕВАМ ПРОСА—ВЫСОКУЮ АГРОТЕХНИКУ

Просо в силу своих биологических особенностей имеет ряд преимуществ перед другими культурами. Оно отличается засухоустойчивостью, лучше переносит недостаток почвенной влаги, чем хлебные злаки, более экономно ее расходует, меньше страдает от суховеев. Кроме того, просо хорошо использует осадки июля и первой декады августа. В сравнении с другими зерновыми просо слабо повреждается сельскохозяйственными вредителями. При возделывании оно очень отзывчиво на применение высокой агротехники. Применяя комплексную агротехнику, стахановцы нашей области ежегодно получают высокие и устойчивые урожаи. Так, звено Ксении Желтиковой в артели им. Молотова, Ясеновского района, получило в 1940 году по 255 пудов проса с га. Но некоторые колхозы в результате невыполнения основных правил агротехники получают еще низкие урожаи.

Применяя у себя на сортоучастке (колхоз им. Энгельса, Прохоровского района) комплексную агротехнику, мы ежегодно получаем высокие и устойчивые урожаи этой культуры. В среднем за три года работы мы собрали урожай сорта «Подолянское 24-273» по 200 пудов с гектара. В 1940 году мы добились урожая проса, высеянного по предшественнику—озимой ржи, 368 пудов с га.

Условия сева проса в этом году значительно лучше, чем в прошлом, т. к. количество выпавших осадков вполне достаточно. Сохранение этих осадков зависит прежде всего от системы обработки почвы.

Мы у себя на сортоучастке обработку почвы начинаем со вспашки зяби. Рано весной прибороняем зябь и два следа поперек пахоты. До посева ежегодно делаем 2—3 культивации. Первую культивацию производим одновременно с посевом ранних колосовых, поперек направления пахоты, с последующим боронованием. Вторую культивацию, в зависимости от условий погоды, делаем примерно через 10—12 дней после первой и третью за 1—2 дня до посева. Такой системой обработки зяби мы сохраняем в почве влагу и уничтожаем сорняки.

Между тем многие колхозы области оставляют отведенные участки зяби под просо неборонованными, без культиваций до посева, что безусловно приводит к значительному снижению урожая.

Просо чрезвычайно чувствительно и к засорению. Мы весь семенной материал тщательно отсортировываем на сортировке путем подбора соответствующих сит для отделения сопутствующих сорняков. После этого семена погружаем в воду для отделения легковесных семян и оставшихся сорняков, которые всплывают на поверхность воды. Перед посевом семена яровизируются и при второй замочке протравливаются формалином.

Норма высева нами устанавливается не по весовому принципу, а по количеству всхожих семян на гектар из расчета 2,5 миллиона зерен.

В повышении урожайности проса имеет большое значение сорт семян. В настоящее время для Курской области районируется стандартом урожайный сорт «Подолянское 24-273». Между тем некоторые колхозы еще сеют у себя сорт «Красное Тойденское», который дает пониженные сборы зерна. По нашим данным сортоиспытания в среднем за три года сорт «Красное Тойденское» дал понижение урожая по сравнению с сортом «Подолянское 24-273» на 4,5 цент. с га. Поэтому в нынешнем году необходимо организовать в области усиленное размножение семян сорта «Подолянское 24-273».

Нашими опытами установлено, что широкорядные посевы проса дают всегда повышение урожайности в сравнении со сплошными. Широкорядные посевы, кроме повышения урожайности, значительно сокращают в колхозах затрату рабочей силы на прополку. Несмотря на это, еще в ряде колхозов имеют место сплошные посевы проса.

Ширина междурядий должна устанавливаться в зависимости от того, чем будет производиться междурядная обработка. При обработке междурядий на тракторной тяге они должны быть большими, чем при конной. Мы сеем просо широкорядным двухстрочным способом с расстоянием между лентами 32 см. и в строчке 10 см. Такая ширина междурядий дает возможность обработки конными планетками.

Семена нами заделываются на глубину 3—4 см. После посева боронили поля легкими боронами в один след поперек направления рядков.

Просо вначале очень медленно развивается и сильно угнетается сорняками. Поэтому уход за посевами должен начинаться с момента появления всходов. В течение вегетационного периода просо требует по меньше трех рыхлений между лентами и прополки в рядках. В рядках мы рыхление делаем узкими тяпками, которые можно сделать в любой колхозной кузнице. Между лентами рыхление производится конными планетками. При рыхлении рядков тяпками мы одновременно уничтожаем сорняки и между лентами.

Просо очень хорошо реагирует на удобрения. Основное удобрение необходимо вносить с осени под заблеванную пахоту, используя для этой цели местные и минеральные удобрения. Азотистые удобрения необходимо вносить при предпосевной культивации.

Подкормка также значительно повышает урожайность. Лучшим временем для подкормки проса являются период начала кущения и фаза стеблевания. В 1940 году в производственных условиях двукратная подкормка проса в эти сроки обеспечила прибавку урожая на 6 цент. с га.

Судьбу урожая решают люди, организованный труд. Практикой передовых колхозов установлено, что высокие урожаи возможно получить только при звеньевой системе организации труда. В полеводческих бригадах нашего колхоза имени Энгельса все посевы проса закреплены за постоянными звеньями. Опыт прошлого года показал, что дополнительная оплата за повышение урожайности проса мобилизовала все звенья колхоза на борьбу за высокий урожай, в результате чего средний урожай проса по колхозу на площади 52 га составил по 168 пудов с гектара. За перевыполнение плана урожайности в 1940 году колхоз выдал звеньям натурой 240 центнеров проса. Дополнительная оплата еще больше воодушевила колхозников на борьбу за высокие урожаи.

В. ГОЛОЛОБОВ,
заведующий госсортучастком при колхозе им. Энгельса, Прохоровского района.
М. СТАРОВ,
агроном сортучастка.