М. ГОРБОВЦЕВ

Парфен-царевич*

Уже в сумерках мать вернулась из лесу и поставила на стол кувшин с ягодами и корзинку с грибами.

Мишка подбежал к столу, влез на скамейку и снял лист лопуха, прикрывавший кувшин. В нос ударил густой запах земляники.

— Мам, можно одну попробовать?— спросил Мишка и уже нацелился было рукой схватить большую, почти с воробьиное яйцо, ягоду.

— Нельзя, нельзя,—испуганно закричала мать и поспешно вынесла кувшин в сени. Мишка насупился.

— Сегодня пораньше ляжем,—сказала мать,— а завтра пораньше утречком встанем и пойдем с тобою в слободку к тетке Анне.

Мишка испытующе глянул на мать: шутит она или правду говорит?

— Мы ей принесем грибов и ягод, а она нам, смотришь, даст пуд муки. А нам тогда до новины и горя мало.

Мишка забыл про ягоду.

— И меня возьмешь с собой?—спросил он.

— И тебя... Ложись спать... Завтра тетка Анна пирогами нас угостит...

Мишка долго не спал. Словам матери он не особенно доверяет. Давно она уже трубит, что как-нибудь возьмет Мишку к тетке Анне, а все не берет...

Тетка Анна—отцова сестра — как Мишка помнит, была у них в гостях один только раз вместе с мужем— дядей Тимохой, маленьким рыжим человеком. Но Мишка надолго запомнил их посещение: таких нарядных и важных гостей в их доме не бывало.

По описаниям матери тетка Анна жила, как помещица: дом у нее будто бы большой, на окнах—цветы, тюлевые занавески, с утра до вечера в комнате поют две канарейки. Два раза в день—утром и вечером—у тетки Анны ставят самовар. К чаю подают булки, молоко, заморский фрукт—лимон.

Но ни булки, ни канарейки, ни заморский фрукт—лимон—не тянули так Мишку к тетке Анне, как ее мальчишка—Парфен, ровесник Мишке. Мишка ни разу не видел Парфена, но по материным рассказам Парфен был красотой редкой. В простенке между окнами на улицу в мишкиной избе приклеена какашом хлебы третьая лубочная картинка. На картинке изображен кудрявый русоволосый Иван-царевич в зеленом кафтане и, как заря, румяная Марья-царевна. На руке Ивана-царевича сидит желтая Жар-птица с маленькой головкой и большим, распушенным хвостом. Царевич с царевной сидит на ковре-самолете. Рядом с ковром-самолетом, высунув язык, бежит серый волк... И Мишка решил, что Парфен так же красив и так же одет, как Иван-царевич.

* * *

В слободку, где жила тетка Анна, мать с Мишкой пришли поутру. Тетку застали на кухне. В кухне стоял густой, теплый запах сдобного теста. Тетка Анна как раз вытащила из печи железный лист с пшеничными пирогами. Поспешно бросив лист на стол, тетка поцеловала мать и погладила по голове Мишку.

— Посидите тут,—сказала тетка, смахнув рукой мучную пыль со скамейки,—а то там,—кивнула она на дверь в горницу,—гости.

— Ну, как твое здоровье?—спросила мать.

— Да, так,—неопределенно сказала тетка Анна и в свою очередь спросила:—А вы как?

— Да все бы ничего, только хлеба нет,—сказала мать.

Между теткой и матерью завязался разговор. Мишка принялся осматривать кухню. Ничего тут такого не было, чтобы можно было сказать, что тетка Анна живет, как помещица. Кухня, правда, большая, но пол земляной, стены и потолок закопченные. Возле печи—большой деревянный ушат для помоев. На скамейке в пол скамейкой —горшки, чугуны. Сама тетка Анна в полинялой зеленой кофточке, в запыленном мукой черном коленкоровом фартуке казалась похожей не на помещицу, а на обыкновенную деревенскую бабу.

Вдруг из горницы донесся чистый, никогда не слышанный Мишкой, писк, а затем длинная птичья трель. «Должно быть канарейка»—решил Мишка и подумал: «значит мать правду говорила».

В это время дверь из горницы отворилась и дядя Тимоха сердитым повелительным голосом крикнул:

— Долго тебя ждать?

Заметив мать, он важно вошел в кухню, поздоровался с матерью за руку и уже мягче сказал:—Пока у бабушки поспеют кныши, у дедушки не станет души... Глянь, у нас ягоды уже поспели?..

Дядя Тимоха отсыпал из кувшина в ладонь несколько ягод и кинул их себе в рот.

Тетка Анна наложила большое блюдо пирогов и понесла в горницу. За ней ушел и дядя Тимоха.

— А где ж Парфен?—спросил Мишка у матери, воспользовавшись тем, что никого нет.

— А вот узнаем... Где ж ваш Парфен?—спросила мать у вернувшейся тетки.

— Парфен? Он еще на кровати валяется... Пойдем. И тетка повела Мишку в горницу. На окнах горницы— тюлевые занавески, на подоконниках— цветы. Пол—досчатый, крашенный желтой краской. От порога к столу постлана цветная дорожка. У потолка, почти одна возле другой, висят две больших клетки. В клетках суетливо прыгают зеленовато-желтые птички —канарейки.

«Да, правда, как в раю»,—решил про себя Мишка, робко заглядывая в дверь, которая вела еще в одну комнату, где сидел дядя Тимоха с какими-то мужиками.

Тетка Анна отдернула яркий, в больших цветах, полог кровати, и сказала: «Довольно тебе валяться»—и хотела сдернуть одеяло.

Мишка видел, как из-под одеяла показалась и снова скрылась рыжая голова всклокоченного, похожего на дядю Тимоху, мальчика.

— Неужели это Парфен?—подумал Мишка. Но сомнений не могло быть.

—Гость вон в тебе пришел,—показала тетка Анна на Мишку и снова хотела стянуть с Парфена одеяло.

— А чулки мои где?—недовольно буркнул Парфен.

— Вот они...

Тетка Анна подняла с пола рваные желтые чулки и подала их Парфену.

— Обувайся и поиграй вот с товарищем,—сказала она, уходя в кухню.

Мишка посмотрел на Парфена и хотя Парфен оказался далеко не похожим на Ивана-царевича все же дружелюбно сказал:

— У нас в деревне уже скоро обедать будут, а ты еще спишь...

— А твое какое собачье дело,—недовольно сквозь зубы процедил Парфен.

Такого приема Мишка не ожидал. Он нахмурился и пошел было в кухню, но по дороге его перехватила тетка Анна, дала пирог и сказала:

— Что же ты с Парфеном не играешь? Играйте... Вставай... поиграйте,— сказала она затем Парфену и подала ему тоже пирог.

— Обуй,—сказал Парфен и высунул из-под одеяла грязную ногу.

«Во... такого здорового обувайа»—удивился про себя Мишка.

Пирог тетки Анны с мясной начинкой показался Мишке необычайно вкусным. Пирогов с мясом Мишка не разу не ел и, чтоб продлить удовольствие, он отщипывал и бросал в рот по маленькому кусочку. В комнате, где сидел дядя Тимоха и мужики, шел какой-то торг.

— Больше двадцати двух не дам,— говорил дядя Тимоха.

— Двадцать пять, и бери,—отвечал кто-то сиповатым голосом.

— Ну, не по-твоему, не по-моему— двадцать три рубля,—надбавил рубль дядя.

— Ни копейки меньше... В ней 15 пудов чистого веса,—упирался собеседник.

— Кому ты говоришь? Я на голове столько волос не имел, сколько скота перекупил,—возражал дядя.

— А я, думаешь, меньше твоего перекупил?

Дядя Тимоха ничего не ответил невидимому сиповатому мужику. Распаренный, красный, он вошел в горницу и сердито крикнул тетке Анне:

— Давай еще пирогов.

Затем взглянул на Мишку и более тихо добавил, кивнув головой на кухню:

— Ты, смотри, не вздумай там что-нибудь дать...

Мишка сразу догадался, что кивок головы относился к его матери, но ему почему-то стало жаль тетку Анну.

— Она ягод, грибов принесла,—робко сказала тетка Анна.

— На черта они, ягоды, грибы!— крикнул дядя Тимоха уже так громко, что и мать должно быть слышала.

Тетка Анна молча пошла в кухню и снова вошла с тарелкой пирогов.

— Что это за пироги?—вдруг грозно спросил дядя у тетки.

— Подгорели немного... Все в одни руки...

Тетка не договорила.

— Вот тебе один руки!—бросил дядя Тимоха пирог прямо в лицо тетки Анны, затем вырвал у нее из рук тарелку и ударил ее об пол с таким ожесточением, как будто колол полено дров.

Звякнули, заскрежетав, черепки. Тетка Анна, закрыв лицо руками, выбежала в кухню. Вслед за ней побежал и дядя Тимоха. На пороге комнаты, где шел торг, появился нетрезвый лысый мужик с круглой черной бородкой и сиповато крикнул:

— Тимофей Иванович! Что ты, очумел?

Другой, невидимый Мишке, мужик заметил:

— Бей жену молотом—будет золотом... Не лезь в чужое дело,—и засмеялся.

На улице мимо окна пробежала тетка Анна, за ней—дядя Тимоха. Парфен с натугой одевал стоптанный грязный сапог и сопел.

— Ты б за мать вступился,—сказал Мишка.

— А ты на кулачки биться умеешь? —спросил Парфен.

— Нет,—ответил Мишка,— у вас не бьются, только борются.

— Хочешь научу?

И, не ожидав ответа, Парфен одним кулаком ткнул Мишку в живот, а другим—в зубы.

Мишка весь вскипел, схватил Парфена за руки, бросил через себя, как когда-то учил его отец, кинул Парфена на пол и побежал в кухню. Парфен больно ударился о доски пола, но сейчас же вскочил и с визгом погнался за Мишкой. В кухне он снова хотел ударить Мишку в лицо, но Мишка успел захватить его руки и через подножку снова свалил Парфена наземь.

Мать еле растащила ребят и сначала вытолкнула Мишку, а затем и сама вышла по двор.

Парфен выскочил вслед за ними, но драться уже не посмел.

— Ну, что—съел?—злорадно спросил он Мишку.

— А ты съел?—отвечал ему Мишка.

— Плохо я тебе в зубы дал?

Мишка почувствовал, что у него надулась и щиплет верхняя губа.

— А я тебя об доски ловко чмякнул?—в свою очередь спросил он...

— Пойдем... Что с ним, разбойником, говорить. У него и отец разбойник,— сказала мать.

За слободой она всю дорогу ругала ладьку Тимоху. «Богач... Чтоб ты подавился тем богатством... Нога моя больше у тебя, у проклятого, не будет...

Мишка тоже негодовал. Парфен ему казался теперь похожим не на Ивана-царевича, а на соловья-разбойника из сказки про Илью Муромца. Он считал себя победителем и все же ему досадно было, что побежденный Парфен, небось, сидит теперь возле кувшина и ест горстями землянику, которую мать целый день собирала в лесу по одной ягодке.

*) Новая глава из книги М. Горбовцева «Мишкино детство», выпускаемой Курским областным издательством. Печатается с сокращениями.

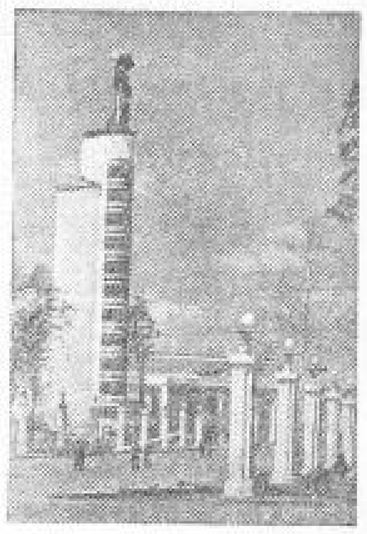

На Всесоюзной сельскохозяйственной выставке. На снимке: у главного павильона.

Фото ТАСС.

В ГЛАВНОМ УПРАВЛЕНИИ ТРУДОВЫХ РЕЗЕРВОВ ПРИ СНК СССР

25 мая в школах ФЗО декабрьского набора заканчиваются выпускные испытания. В связи с запросами с мест, Главное управление трудовых резервов раз'яснило, что вопреки до указаний о направлении учащихся на предприятия, стройки и железнодорожный транспорт производственное обучение должно проводиться в школах в обычном порядке.

В оставшиеся до распределения выпускников дни работники школ ФЗО обязаны широко раз'яснить учащимся условия труда на производстве, правила внутреннего распорядка, законы о трудовой дисциплине и охране труда.

Главное управление трудовых резервов предложило всем школам ФЗО так организовать выдачу аттестатов и похвальных грамот выпускникам, чтобы при этом были исключены всякие ошибки и помарки.

ТОРФЯНОЙ ГАЗ ВМЕСТО БЕНЗИНА

ИВАНОВО, 24 мая. (ТАСС). Одним из видов обработки хлопчатобумажных тканей является опаливание. Для этого отделочные производства применяют газовые палильные машины. Эти машины потребляют огромное количество бензина.

Группа преподавателей Ивановского энергетического института разработала новый способ получения газа для палильных машин. Они сконструировали специальную газогенераторную установку, работающую на торфе.

По предварительным подсчетам, применение торфяного газа вместо бензина уменьшит стоимость опаливания тканей не менее чем в два раза и сэкономит тысячи тонн бензина в год.

ПАДЕНИЕ КРУПНОГО МЕТЕОРИТА

24 мая, в 0 ч. 50 м. жители города Саранска наблюдали падение болида. Болид, показавшийся в созвездии Большой Медведицы, стремительно падал в северном направлении. От него исходил ослепительно яркий свет.

* * *

Ученый секретарь комитета по метеоритам Академии наук СССР Л. Кулик заявил:

— Болид, падение которого наблюдалось в Саранске, видимо, очень больших размеров. Это представляет значительный научный интерес. Метеоритный комитет сейчас принимает меры для сбора более подробных данных об этом интересном явлении природы.

ВОЙНА В ЕВРОПЕ, АФРИКЕ И АЗИИ

(Дневник военных действий, 24 мая)

На **англо-германском фронте** некоторая активность авиации. В ночь на 24 мая, сообщается в сводке германского командования, германская авиация произвела налеты на аэродромы в Центральной и Восточной Англии. Во время операций против Англии погиб командир германского авиационного корпуса генерал-полковник Грауэрт.

В ту же ночь, передает агентство Рейтер, английские бомбардировщики совершили интенсивный налет на Кельн. Бомбардировке подверглись также аэродромы и порты на оккупированной Германией территории. Самолеты береговой обороны совершили налет на док в Сен-Назоре, а также на некоторые другие об'екты в Северо-Западной Франции.

Военные действия в **Средиземном море** приобретают все более широкий размах. В сводке германского командования указывается, что 23 мая германские бомбардировщики потопили в восточной части Средиземного моря три английских эсминца. Значительно активизировались также действия итальянского и английского флотов. В сводке итальянского командования отмечается, что за время с 20 по 23 мая англичане потеряли в морских боях 4 крейсера. Английский флот, передает александрийский корреспондент агентства Юнайтед Пресс, уничтожил германский транспортный пароход и 40 небольших судов, направлявшихся к острову Крит. Утонуло 6000 германских солдат. В статье, опубликованной в газете «Джорнале д'Италиа», известный итальянский журналист Гайда пишет, что английский флот пытается помешать переброске итало-германских сил в бассейне Средиземного моря. Страны оси, продолжает он, реагируют на английские попытки рейдерствованием новых операций, имеющих целью укрепить и расширить уже занятые позиции. Судьба острова Крит, пишет дипломатический обозреватель агентства Рейтер, в значительной степени зависит от исхода битвы за превосходство между военно-воздушными и военно-морскими силами, битвы, которая сейчас происходит в водах, ограниченных мысом Матапан и заливом Суды. В течение трех суток, пишет он далее, английский военно-морской флот отбивал все попытки немцев переброситься подкреплениями и особенно боеприпасы морским путем. Два больших транспорта, один эсминец и большое число лодок было потоплено при попытке прорваться через английскую блокаду. Несмотря на тяжелые потери, немцы снова пытались под прикрытием авиации направить свои транспорты к берегам Крита. Германские суда были рассеяны и понесли при этом тяжелые потери. Ожесточенные бои, доходящие до рукопашных схваток, продолжаются и на острове Крит. Английские части, передает агентство Рейтер, вытеснили германские отряды из Гераклиона. Боеприпасы, сброшенные немцами для снабжения своих частей, были захвачены. Город Ретимно очищен от германских войск и находится так же, как и аэродром, в руках англичан. Аэродром в Малеме еще остается в руках немцев, которые продолжали 23 мая высаживать там войска. Англичане удерживают позиции к востоку от аэродрома.

В Северной Африке в районе Тобрука и у Соллума отмечаются действия разведывательных отрядов и авиации воюющих сторон. Английские самолеты, отмечается в сводке английского командования, совершили налет на Бенгази и обстреляли из пулеметов колонну автотранспорта в районе форта Капуццо.

В Восточной Африке, в Абиссинии, бои происходят в области Галла-Сидамо и Амхара (Северо-Западная Абиссиния). Английские войска, говорится в сводке итальянского командования, усилили свой нажим в направлении Содду (юго-западнее Аддис-Абебы). В юго-восточной части области Амхара, указывается далее в сводке, некоторые из изолированных итальянских гарнизонов, окруженные со всех сторон английскими войсками, продолжают сопротивляться. Английская авиация, указывается в коммюнике английского командования, атаковала скопления автотранспорта итальянцев близ Содду; налет был совершен также на войска, склады и транспорт в Джимме и на итальянские позиции в Даилла.

В Ираке бои продолжаются у Эль-Фалуджи. Согласно сообщению агентства Рейтер, в ночь на 22 мая иракские части оттеснили английские передовые посты у Эль-Фалуджи и проникли в город. После ожесточенной бомбардировки со стороны авиации, английские войска перешли в контратаку и вынудили иракские части отступить. Англичане снова заняли ранее удерживавшиеся ими позиции. В сводках командования английских сухопутных и воздушных сил на Ближнем Востоке также указывается, что английские войска в Ираке вновь заняли Эль-Фалуджу. Как сообщает каирский корреспондент агентства Ассошиэйтед Пресс, в военных кругах высказывают предположение о том, что английское командование направило мотомеханизированные отряды из Эль-Фалуджи на Багдад. Однако, указывает корреспондент, сомнительно, чтобы Багдад скоро пал.

Английская авиация бомбардировала иракские аэродромы в Багдаде и Мосуле, а также бензинохранилище в 20 клм. от Багдада. Иракская авиация совершила налет на Хаббанию и атаковала английские канонерки в Басре.

Агентство Рейтер, касаясь общего положения в Ираке, передает, что наводнение в районе между реками Ефрат и Тигр препятствует операциям английских войск.

Подробности высадки германских войск на Крите

НЬЮ-ЙОРК, 24 мая. (ТАСС). Лондонский корреспондент агентства Ассошиэйтед Пресс передает, что на большинстве германских планеров, совершивших посадку на Крите, находились по 16 или 20 полностью вооруженных людей. Транспортные самолеты «Юнкерс-52», на которых в свою очередь могли находиться по 17 парашютистов, буксировали по два планера каждый. Военные обозреватели указывают, что, возможно, некоторые самолеты, особенно в ночное время, буксировали по нескольку планеров одновременно. Планеры отцеплялись от самолетов на высоте в 10—15 тыс. футов. Указывают, что большинство высадившихся на Крите германских солдат парашютисты.

Продовольственные затруднения в Хельсинки

ХЕЛЬСИНКИ, 24 мая. (ТАСС). В последнее время в Хельсинки ощущается острый недостаток продуктов. Мясо, птица и даже рыба, несмотря на то, что лов рыбы в самом разгаре, являются редкостью на рынках. Около рыбных магазинов ежедневно выстраиваются большие очереди.

Продукты можно получить, как правило, лишь по спекулятивным ценам. Как сообщают финляндские газеты, спекуляция продуктами принимает все более широкие размеры. На-днях газеты писали об аресте спекулянта, у которого были обнаружены запасы мяса на сумму в 70 тыс. марок.

Студенты Курского педагогического института тренируются к комсомольскому кроссу.

Фото М. Шеховцова.

НОВОЕ РАСПИСАНИЕ ДВИЖЕНИЯ ПОЕЗДОВ

В связи с летними перевозками на дороге им. Дзержинского в ближайшие дни вводится новое расписание движения поездов. Помимо увеличения пассажирского движения по существующим линиям, будет введено новое прямое направление: Москва—Кишинев через Курск.

Коллектив курских железнодорожников сейчас усиленно готовится к работе по новому графику.

СВЕТОФОРЫ НА УЛИЦАХ КУРСКА

Для регулирования уличного движения Курская государственная автоинспекция устанавливает по городу несколько светофоров. Светофоры устанавливаются на Красной площади, на углу улиц Дзержинского и Добролюбова и углу улицы Ленина и Вузовской площади.

ИЗВЕЩЕНИЕ

Оргинструкторский отдел Курского обкома ВКП(б) просит зайти 29 мая с. г. к 10 час. утра следующих товарищей: Гридина Дмитрия Ивановича, выбывшего из Ивнянского района, Митрохина Федора Стефановича, выбывшего из Ленинского (сельского) района, Бунякова Ивана Михайловича (Конышевский район), Пузанова Ивана Николаевича, выбывшего из Золотухинского района, и Калашникова Тимофея Захаровича, выбывшего из Касторенского района.

Лиц, знающих местопребывание тт. Гридина Д. И., Митрохина Ф. С., Бунякова И. М., Пузанова И. Н. и Калашникова Т. З., просим сообщить оргинструкторскому отделу Курского обкома ВКП(б).

Оргинструкторский отдел обкома ВКП(б).

СЕССИЯ КУРСКОГО ГОРСОВЕТА

26 мая, в 7 ч. 30 м. вечера, в помещении большого зала заседаний Курского горсовета (ул. Ленина, 1) состоится заседание 16-й сессии горсовета депутатов трудящихся.

Повестка дня:

1. О состоянии здравоохранения в городе Курске.
2. Организационные вопросы.

Депутаты горсовета на заседание сессии приходят по своим мандатам.

ИСПОЛКОМ ГОРСОВЕТА.

Ответственный редактор М. ПАВЛОВ.
Издатель—обком ВКП(б).

25 мая в г. Курск приезжает

артист-орденоносец, лауреат Сталинской премии

Николай КРЮЧКОВ

Исполнитель роли **Ивана** в фильме **„Трактористы"**, роли **Мишки**—в кинокартине **„Станица Дальняя"** и др. фильмах.

Вечером перед началом киносеансов состоится встреча Николая Крючкова с кинозрителями:

25 мая в кинотеатре „Октябрь"
и 26 мая в кинотеатре им. Щепкина.

В помещении Курского Госдрамтеатра
Государственный Украинский театр им. М. С. Щепкина.
М. Старицкий
МАРУСЯ БОГУСЛАВКА.
Историческая драма в 5 действ., 6 картин.
Начало в 8-30.

Сеансы в кинотеатрах
„СМЕНА"
ул. им. Кирова, 3, тел. 3-25.
Звуковой художеств. фильм
КАГО.
Нач. сеанс. в 6-15, 8-15 и 10-15.
Нач. детск. сеанса в 4-15.

им. **ЩЕПКИНА**
ул. им. Дзержинского, 51, тел. 2-57.
Звуковой художественный фильм
Девушка с того берега.
Союзкиножурнал № 34.
Нач. сеанс. в 6-15, 8-15 и 10-15.
Нач. детск. сеанса в 4-15.
С 25 мая ВЕСЕЛЫЕ РЕБЯТА.

„ОКТЯБРЬ"
ул. им. Луначарского, 4, тел. 4-51.
Звуковой художеств. фильм
Разгром Юденича.
Союзкиножурнал.
Начало сеансов в 6-30, 8-30, 10-30.
Начало детск. сеанса в 4-30.

СРОЧНО ТРЕБУЮТСЯ для работы **в г. КИЕВЕ**
токари и фрезеровщики 5, 6 и 7 разрядов, чернорабочие.
За подробными справками обращаться по адресу:
г. Курск, ул. Дзержинского, 8 или г. Курск, ул. Раздельная, 11.
2—1 474

Курская база „ГЛАВМЕСТПРОМСБЫТ"

принимает от всех организаций заявки на поставку гаражного и авторемонтного оборудования с немедленной отгрузкой заказчикам следующего ассортимента:

	Цена в руб.
1. **Ареометр** для проверки исправности электролита аккумулятора, укомплектованный в комплекте стеклянным ареометром и 10 ампулами для проверки уровня электролита	19—50
2. **Термометр специальный** для вулкано аппарата с показанием температуры до 200° и атмосферного давления до 5 атм.	12—00
3. **Электроприбор „Пробник"** для проверки напряжения аккумуляторов, а также под нагрузкой (стартера). Прибор укомплектован комплектом стеклянных соединений в деревянном портативном футляре	200—00
4. **Вольтметр** постоянного тока на 6 вольт в пластмассовом футляре	20—00
5. **Амперметр** постоянного тока в пластмассовом футляре	20—00
6. **Электроприбор** для проверки запальных свечей под давлением и на искрообразование в пластмассовом футляре	741—00
7. **Динамометрический прибор** для сборки и разборки запальных свечей.	103—50
8. **Специальный эксцентриковый ключ** для вертывания и выкручивания шпилек автобоксов с зажигания и сцепления	18—00
9. **Синхронизатор „ГАЗ"**—электроприбор для проверки момента зажигания и изношенности кулачков	82—00
10. **Тахометр**	10—00
11. **Бак с ручным насосом** для набивки тавотом ручного тавотонагнетателя	62—00
12. **Тавотонагнетатель „ЗИС"**—винтовой	62—00
13. **Тавотонагнетатель** (шприц) для жидкой смазки	38—75
14. **Шероховальный станок** для шероховки резины с приводом от трансмиссии	730—00
15. **Универсальная машина** с гибким валом и электромотором с числом оборотов до 4000 в/м. для шероховальных полировочных, шлифовочных, обдирочных работ (передвижная)	1450—00
16. **Рашпиль дисковый стальной** Д. 150 м/м. для шероховки авторезины на шероховальном станке	36—00
17. **Металлические щетки** для шероховальных станков из уральской проволоки Д.150 м/м.	11—30
18. **Металлические щетки** для шероховальных станков из уральской проволоки Д 200 м/м.	14—30
19. **Металлические щетки** для шероховальных станков из уральской проволоки Д.250 м/м.	30—00
20. **Металлические щетки** для гибких валов Д.100	7—50
21. **Рашпильные шероховки** для гибких валов комплект	36—00
22. **Струбцина** для вулканизации автокамер в пути вулканизирующими силами самого шофера—однозажимная	25—00
23. **Струбцина** для вулканизации автокамер в пути вулканизирующими силами самого шофера—двухзажимная	40—00
24. **Вулкано-брикеты** для горячей вулканизации автокамер в пути силами самого шофера—круглые Д.54 м/м.	—77
25. **Вулкано-брикеты** для горячей вулканизации автокамер в пути силами самого шофера—квадратные Д.44 м/м.	—50
26. **Вулкано-брикеты** для горячей вулканизации автокамер в пути силами самого шофера—овальные Д.99 м/м.	—90
27. **Комплект противопожарного и противовоздушного обороны** для монтажа бензохранилищ и бензоколонок. Комплект состоит из 6 деталей	530—00
28. **Прибор с вольтметром** для проверки напряжения и аккумуляторов под нагрузкой	41—85

Заявки направлять по адресу: г. Курск, ул. Красной Армии, 5.

Телеграфный адрес: Курск, „Главместпромсбыт". 473

Постановлением СНК РСФСР база сбыта и закупочно-снабженческая база треста „РОСГЛАВХЛЕБ"
ЛИКВИДИРУЮТСЯ.
Все претензии к этим базам принимаются до 5 июня 1941 г. По вопросам снабжения и сбыта обращаться к начальнику отдела снабжения и сбыта треста „РОСГЛАВХЛЕБ", г. Курск, ул. Дзержинского, 91.
Курский трест „РОСГЛАВХЛЕБ" 480

Курскому фармзаводу № 2
ТРЕБУЮТСЯ:
рабочие (мужчины) для обучения на мастеров-стеклодувов, квалифицированные рабочие на изготовление приборов из дерева, квалифицированные формовщики, также цеховой бухгалтер на временную работу.
Обращаться: гор. Курск, ул. Льва Толстого, 13, отдел кадров. 2—2 468

ПРИНИМАЮТСЯ
об'явления и рекламы
от учреждений, организаций и частных лиц
в газеты „КУРСКАЯ ПРАВДА" и „МОЛОДАЯ ГВАРДИЯ"
Прием об'явлений ежедневно с 9 до 17 час. 30 мин. в издательстве обкома ВКП(б) гор. Курск, ул. Ленина, 77, 1-й этаж, комн. 2. Телефон 3-31.

КИ8565
Курск, типография им. Карла Маркса, Золотая, 15, тел. 2-09.