КОММУНИСТЫ СЕЛА ОТВЕЧАЮТ НА ПРИЗЫВ БЕСЕДИНЦЕВ

На-днях партийная организация Стакановского сельсовета, Черемисиновского района, провела открытое партийное собрание. Коммунисты вместе с колхозным активом обсудили обращение бесединцев об областном соревновании колхозов за выполнение государственного плана животноводства. Был заслушан доклад председателя сельхозартели им. Молотова тов. Исакова о выполнении постановления ЦК ВКП(б) и СНК СССР от 6 июля 1939 года. В прениях выступило 9 человек.

Ниже помещаем выступления отдельных товарищей.

ВО ВТОРОЙ КЛАСС

Доклад т. Исакова, председателя колхоза им. Молотова

Скоро исполнится два года со времени опубликования мудрого решения ЦК партии и правительства «О мероприятиях по развитию общественного животноводства в колхозах». Этот период был насыщен напряженной борьбой всех колхозников за увеличение поголовья скота, его породности и продуктивности. Переход на погектарный принцип исчисления поставок еще выше поднял материальную заинтересованность колхозников в достижении лучших показателей, лучших результатов труда. Можно без преувеличения сказать, что мы достигли немалых успехов. Покажу это на примере нашей сельхозартели.

У нас шесть животноводческих ферм, на них, не считая птицы, свыше 500 голов скота. На молочно-товарной ферме мы уже имеем вместе с законтрактованным молодняком 129 голов вместо 100 по плану, плюс к этому ожидаем приплод от 18 коров. Половина крупного рогатого скота у нас симментальской породы.

Все вы знаете наших отменных коней — породы ереванских рысаков. К началу 1942 г. мы должны иметь на ферме 136 коней, а уже имеем 155, да ожидается еще и молодняк. Примерно такое же положение по овцеводству и свиноводству. Все поголовье свиней у нас белой английской породы. Если раньше от каждой свиноматки мы получали в среднем за год 10—12 штук, то в нынешнем году получено за первый опорос по 10,5 деловых поросят. Я не сомневаюсь, что наши свинари тт. Зябрев, Борзенков и Маслов к концу года получат 18—20 деловых поросят от каждой матки. Мы обзавелись также птицей: имеем 200 кур и 25 гусей.

Животноводство у нас стало доходнейшей отраслью. Только от продажи конского ремонтного молодняка и свиней мы недавно получили 39.500 рублей, а всего к концу года получим 130 тыс. рублей. На первых успехах мы не можем успокаиваться, должны двигаться вперед, переходить во второй класс, а для этого нужно покончить с недостатками в уходе за скотом, навести на фермах элементарный порядок.

Возьмем к примеру, овцеферму. Здесь уже пало три ягненка только из-за того, что неправильно производилась минеральная подкормка. Не лучше положение на МТФ. Среднегодовой удой на фуражную корову не превышает 1.300 литров. Когда мы взялись за выяснение причин, то оказалось, что уход здесь примитивный, кормили не по рациону, раздойку производили два, а не четыре раза, как это делают на передовых фермах. Ввели теперь новый порядок, и дело изменилось. Вместо нерадивых работников, вроде А. Маслова, Я. Ачкасова и других, пришлось послать новых товарищей, любящих дело.

Мы нынче собрались не только заслушать доклад, но и обсудить обращение бесединских колхозников. Они вызвали всех животноводов нашей области на социалистическое соревнование и поставили такие условия: к 8 июля перевыполнить план развития животноводства, построить необходимые помещения для скота, заготовить корма, поднять продуктивность животноводства. Я думаю, что наша парторганизация поможет колхозникам включиться в это соревнование, организует их на достижение этой цели. Чем больше будет скота и птицы на фермах, тем больше мяса, молока, шерсти и яиц получит наша страна, тем выше будет стоимость трудодня.

Животноводы нашей артели включились в соревнование. К 8 июля мы выполним государственный план по поголовью лошадей и свиньям на 120 процентов, по крупному рогатому скоту и овцам — на 145 проц., а по птице план перевыполним в два раза. На соревнование мы вызвали животноводов артели «2-я пятилетка».

Новый порядок оплаты труда животноводов окрылил людей. Чабан Семен Ефремович Зябрев сейчас настригает по 3,1 кгр. шерсти с овцы. По нашим подсчетам, до конца года он даст 460 кгр. шерсти, или сверх плана 150 килограммов. За выполнение своего обязательства он получит дополнительно 16 кгр. шерсти. За выращивание племенных жеребят зав. конефермой Иван Тенешев, вот уже 11-й год работающий на одном месте, получает дополнительную оплату в сумме 400 рублей. Свинарь Иван Зябрев вложил все свое старание в уход за скотом. Благодаря этому семимесячные поросята достигают веса 85 — 90 кгр. Только за перевыполнение планов опоросов колхоз выдаст трем свинарям 15 поросят. Ценно то, что новая система оплаты труда подняла инициативу животноводов, это сейчас сказывается во всей работе.

Как мы обеспечиваем выполнение взятых на себя обязательств?

Во-первых, на воспроизводство свиного поголовья мы оставляем только хороший молодняк и ставим в мае — июне на откорм 56 поросят. Приобретаем двух бычков симментальской породы и хряка. В июне завозим с инкубаторной станции 740 цыплят.

Почти каждую весну мы испытываем недостаток в кормах. Вот и сейчас мы вынуждены «отпускать на фермы «урезанный паек». Создать прочную кормовую базу для растущего животноводства — неотложная задача. В этом году мы запланировали посев клевера, эспарцета, люцерны, бурака и подсолнуха на силос. Думаю, что нам удастся, наконец, полностью обеспечить скот кормами.

Сейчас к месту стройки новой конюшни и коровника мы подвозим лес, камень. Помимо коровника на 60 голов будет выстроен изолятор, родильное помещение овцефермы, подремонтированы старые помещения и т. д.

Животноводы сельхозартели имени Молотова просили передать партийному собранию, что они приложат все силы к тому, чтобы перевыполнить государственный план развития животноводства, поднять его продуктивность, постараются опередить бесединцев в соревновании. Будем работать еще лучше, быстрей переходить во второй класс.

РАСТИТЬ КАДРЫ ЖИВОТНОВОДОВ

А. Гришин, председатель исполкома Стакановского сельсовета

На протяжении нескольких лет наши колхозы сильно отставали с развитием животноводства. До исторического постановления ЦК ВКП(б) и СНК СССР мы имели в сельсовете всего лишь 20 животноводческих ферм, а некоторые колхозы, что называется, и хвоста коровьего не имели.

Партийной организации и исполкому сельсовета пришлось много поработать, чтобы довести решение партии и правительства до сознания колхозников, организовать строительство новых и укрепление старых животноводческих ферм. Было немало трудностей, но их мы преодолели. Сейчас в Стакановском сельсовете мы не встретите такого колхоза, который бы не имел 5—6 ферм. План по лошадям и крупному рогатому скоту выполнен. На фермах сейчас 670 овец вместо 555 по плану. Колхозы обзавелись птицей. Не укомплектовано пока свиное поголовье.

Следует отметить, что пока за «средними цифрами» скрываются такие колхозы, как «Новая жизнь» и «Путь Ленина», возглавляемые тов. Рыжиным и кандидатом партии тов. Масловым. Они план по крупному рогатому скоту и овцам выполнили всего на 80 проц. Эти колхозы имеют все основания подтянуться до уровня передовиков.

В связи с этим заслуживают особого внимания кадры животноводов. На фермах у нас нередко работают случайные люди, ничего общего не имеющие с животноводством. Вот, например, в колхозе «Путь Ленина» на овцеферме работает некто А. Пучков, у которого только в этом году пало 8 ягнят. В колхозе «Новая жизнь» нерадиво ухаживает за коровами колхозник Свинцов. У него недавно абортировала племенная матка. Можно было бы назвать другие факты. Все они указывают на одно: пока мы не пошлем на фермы лучших людей, не организуем для них зоотехническую учебу, не вооружим их передовым стахановским опытом, до тех пор нельзя рассчитывать на сколько-нибудь серьезные победы в животноводстве.

Мы имеем на фермах немало замечательных мастеров своего дела. К ним прежде всего относится свинарка Мария Смирнова из колхоза имени Крупской. За первый опорос Смирнова от 4 свиноматок получила 52 деловых поросенка. Доярка этого же колхоза Анастасия Курбакова борется за средний удой в 2400 литров молока на каждую фуражную корову и т. д. Новый закон всячески поощряет такую работу.

Сейчас парторганизация совместно с исполкомом сельсовета должна провести большую работу среди колхозников, чтобы весь находящийся в личном пользовании у колхозников молодняк поступил на фермы. Комсомольцы и пионеры должны организовать шефство над молодняком. Надо помочь закупить овец отстающим колхозам. Только при этом условии наш сельсовет может успешно отвечать на призыв бесединцев — перевыполнить государственный минимум на 20 — 30 процентов.

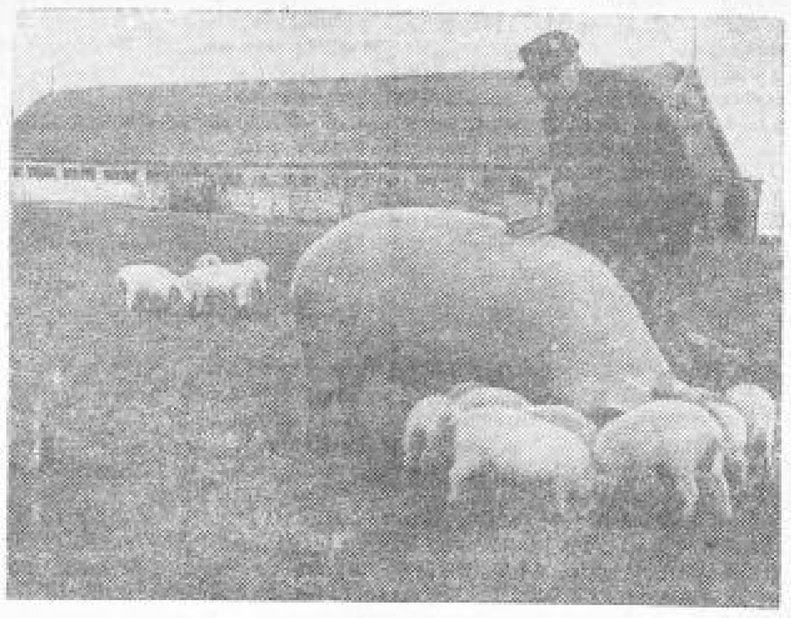

Зав. свинофермой И. Забрев осматривает свиноматку, давшую за первый опорос 14 поросят. Фото А. Арсеньева.

ПЛЕМЕННОЙ СКОТ—КОЛХОЗНЫМ ФЕРМАМ

А. Голубев, председатель колхоза им. XVII партс'езда

Доход от животноводства мы до сих пор получали маленький. Это зависело не только от недостатка кормов, но, главным образом, от породы скота. Я бы сказал, что этот вопрос мы просто недооценивали, не пополняли фермы племенным молодняком.

В этом отношении наш колхоз им. XVII партс'езда кое-что сделал. За последние два года мы приобрели 18 симментялок, 15 бычков второй генерации сейчас передаем Цитровскому племрассаднику. Покупаем за 17 тысяч рублей производителя, приобрели двух метисов и т. д.

Чтобы перевыполнить государственный план по животноводству, мы закупили 46 телят, на очереди закупка 50 овец и 500 цыплят. За исключением конского поголовья, план мы перевыполним по нашему колхозу на 15 проц.

Улучшение породности скота дает крепко себя чувствовать. Если в прошлом году доярка Александра Борзенкова надаивала 1500 литров молока, то в этом году она взяла обязательство получить от симменталок по 2500 литров. Свое обязательство она выполняет.

Выступавшие до меня товарищи совершенно правильно заострили внимание на создании кормовой базы. Наш колхоз против прошлого года получит в полтора раза больше кормов. Мы же располагаем гораздо большими резервами.

Сейчас каждому коммунисту, руководителю колхоза нужно, не откладывая в дальний ящик, вплотную заняться животноводством, наведением порядка на фермах.

СОЗДАТЬ ПРОЧНУЮ КОРМОВУЮ БАЗУ

А. Зябрев, член колхоза им. Молотова

Народная поговорка гласит: «Порода идет через рот». И в самом деле, без достаточного количества разнообразных кормов продуктивного животноводства не создашь. А о кормах мы заботимся чрезвычайно слабо.

Вот, к примеру, сельхозартель «Новая жизнь» всегда перебивается с кормами. Уже с января новожизненцы начинают раз'езжать по соседям, скупать полову и солому. Кони здесь замерзшие. Такую же картину можно наблюдать и в колхозе «Путь Ленина». Правы бесединцы, рекомендуя сейчас уже позаботиться о кормах для растущего животноводства. Наши колхозы располагают богатейшими возможностями для заготовки кормов. Что может сделать каждая артель, видно из следующего примера.

Колхоз им. Молотова, чтобы обеспечить свой скот разнообразными кормами, обязан заготовить 28 622 центнера. Только при этом условии он сможет получать высокие удои, увеличить настриг шерсти, выход поросят и ягнят. А для этого колхоз должен посеять 12 га бурака, 10 га подсолнуха на силос, т. е. получить 6 тыс. центнеров питательных кормов, жмых-овсяной смеси—50 га, или 2500 цент., эспарцета—20 га, или 1200 цент., скосить 130 га клевера и заливного луга—5200 цент., плюс зеленые корма—10 158 цент., полевы и сенажы — 12 750 цент. и т. п., а имеет возможность получить 43 331 цент. Сейчас колхоз приступил к сену многолетних трав и кормовой свеклы. Но сеет пока медленно.

На этом, однако, не исчерпываются кормовые ресурсы. Любой колхоз нашего сельсовета может заложить тысячи тонн силоса.

Надо нам также создать сенные пастбища. Короче—сделать все, чтобы скот не испытывал недостатка в кормах.

ОБОБЩАТЬ ПЕРЕДОВОЙ ОПЫТ

И. Зябрев, заведующий свинофермой колхоза им. Молотова

Нет ничего вреднее, чем обезличка в уходе за скотом. Когда на ферме труд обезличен, получаются плохие привесы, малый выход деловых поросят. Возьмем свиноферму колхоза «Вторая пятилетка», там из-за нерадивого ухода преждевременные опоросы, частый падеж сосунков.

У нас на ферме дело поставлено иначе. Мы всех свиней закрепили за свинарями. Это повышает чувство ответственности у работников фермы, они начинают заботиться с приплода задолго до его появления. Приводят свиноматок к нормальной упитанности, не дают им жиреть в стадии опоросности. Надо сказать, что опыт лучших свинарей мы не передаем, а опыт этот есть в колхозе имени Крупской и у нас. Молодняк на ферме в нашей артели растет хороший, совершенно нет падежа. Как мы этого добиваемся?

Как только поросята появятся на свет, свинарка М. Борзых терпеливо приучает их к определенным соскам матери. Приучает и самих маток при кормлении сосунков поворачиваться то на один, то на другой бок. Этим обеспечивается равномерное отсасывание молока. Примерно с 10-дневного возраста поросята получают кашу на молоке. В результате хорошего ухода, исключительной заботы о молодняке к моменту от'ема поросята весят 12 и более килограммов.

Я не так давно подсчитал с работниками фермы, что наши «беляки» к 10-месячному возрасту достигают 130 кгр. веса каждая.

Отвечая на призыв бесединцев, все наши свинари обязались лучше работать.

РЕШЕНИЕ СОБРАНИЯ

Партийная организация Стакановского сельсовета из обращения бесединцев сделала правильные выводы. Вот что решили коммунисты по докладу председателя колхоза им. Молотова тов. Исакова.

1. Поддержать инициативу колхозного актива Бесединского района, начавших борьбу за перевыполнение государственного плана развития общественного животноводства. Провести во всех сельхозартелях собрания, на которых ознакомить колхозников с обращением бесединцев, подвести итоги выполнения ранее взятых обязательств животноводами. Включиться в областное соревнование.

2. Рекомендовать правлению сельхозартели им. Молотова закупить у колхозников оставшийся молодняк, тем самым перевыполнить план по поголовью скота на 150 проц. Собрание обращает внимание кандидата партии т. Исакова на отставание МТФ, низкие удои и поручает ему выправить положение.

3. Добиться, чтобы каждый колхоз к 8 июля перевыполнил государственный план в среднем по ферме на 20—30 проц. Отметить серьезное отставание в развитии животноводства колхоза «Новая жизнь» (председатель т. Рыжин).

Поручить члену партии т. Гришину оказать помощь колхозу «Новая жизнь» как в контрактации молодняка, так и закупке овец на стороне.

4. К 15 июля закончить постройку 7 конюшен и коровников на 550 голов скота.

5. Не позднее 1 июня организовать в колхозах зоотехнические кружки. Поручить тов. Гришину регулярно собирать для обмена стахановским опытом животноводов, информируя их о ходе соревнования.

6. Заготовить в текущем году не менее 3 тонн силоса на каждую корову. Поручить комсомольской организации организовать колхозную молодежь на подготовку сооружений (рытье новых ям и траншей, ремонт старых) и на закладку силоса.

ЗАБОТИТЬСЯ О СОХРАНЕНИИ ВСЕГО ЖИЛОГО ФОНДА

Советское правительство из года в год увеличивает вложение государственных средств в новое жилищное строительство и в ремонт существующих домов. Большое внимание уделяется и частновладельческому жилищному фонду. Достаточно взглянуть в план третьей пятилетки, чтобы в этом убедиться. За пять лет индивидуальное жилищное строительство должно дать 10 миллионов квадратных метров жилплощади.

Правительство идет навстречу запросам индивидуальных застройщиков. Им оказывается финансовая и техническая помощь. Каждый застройщик получает крупную ссуду по льготных условиях. Благодаря этой помощи трудящиеся города Курска только за три последних года построили 711 индивидуальных домов. Большой спрос пред'являют трудящиеся на земельные участки под строительство жилых домов и в этом году. В первом квартале, например, исполкомы райсоветов выделили застройщикам 62 участка. По удельному весу частные дома в городе Курске занимают первое место. Об этом свидетельствуют сравнительные цифры. Жилищный фонд в целом составляет в городе 592,7 тыс. квадратных метров, из них: в домах местных советов—199,6 тысячи, в домах государственных учреждений и кооперации—40,6 тысячи и в домах частных владельцев—352,2 тысячи. Таким образом шесть десятых общего жилищного фонда составляет частновладельческий фонд.

В нашей стране не возбраняется, а, наоборот, всячески поощряется индивидуальное строительство. Согласно Сталинской Конституции право личной собственности на жилой дом у нас охраняется законом.

Это право нужно высоко ценить и в то же время помнить о своих обязанностях —беречь и сохранять в полном порядке жилые дома. К сожалению, многие об этом забывают. Обратимся к фактам. В городе некоторые владельцы имеют дома с площадью в каждом свыше 200 квадратных метров. Они сдают не только квартиры, но и складские помещения и получают громадные доходы. Казалось бы, что эти домовладельцы в состоянии производить ремонт своих домов, но они этого не делают в течение ряда лет, а исполкомы райсоветов мирятся с разрушением жилых домов.

Исполкомы должны строго требовать от домовладельцев выполнения советских законов о порядке сохранения жилфонда, в которых говорится, что каждый домовладелец обязан содержать свой дом в пригодном для жилья состоянии. За этим поручено также следить жилищным управлениям местных советов. Совместно с домовладельцем они должны производить технический осмотр дома, составлять акты о замеченных разрушениях и устанавливать срок ремонта, который не должен растягиваться более чем на один строительный сезон. Если ремонт не производится, дом, как бесхозяйственно содержащийся, муниципализируется.

Надо сказать, что многие домовладельцы этот закон нарушают, а жилищные управления смотрят на это сквозь пальцы. Вот, например, дом гражданки Миллерук-Ботиной по улице Воротней, № 51. Жилая площадь здесь составляет 171,62 кв. метра. Хозяйка сдает шесть квартир. Владение пришло почти в негодность. Примерно в таком же состоянии находится дом гражданки В. Мухиной на улице М. Горького, № 74, с площадью в 177,60 квадратных метров.

Недавно депутаты заглянули в дом № 89 по улице Дзержинского, который принадлежит Татаринц и Казанджан. Когда-то этот двухэтажный дом был красивым. А сейчас лестничные клетки подтекли и покосились, крыши худые, фасад грязный, надворные постройки содержатся безобразно. Эти домовладельцы только от сдачи квартир и складских помещений имеют доход около 2 тысяч рублей. Вложить же в ремонт домов они не хотят ни копейки. Недопустимо, чтобы жилые дома, хотя и частные, использовались со спекулятивными целями, преднамеренно разрушались и портили вид наших улиц. Между тем, райжилуправления не составили в текущем году еще ни одного акта на ремонт частных домовладений. Больше того. За последние годы не привлечен к ответственности за разрушение домов ни один домовладелец.

Нужно покончить с таким безучастным отношением исполкомов райсоветов и жилищных управлений к частновладельческому жилому фонду. Необходимо чаще напоминать домовладельцам об их обязанностях. Жилищные управления должны немедленно установить повседневный контроль за состоянием жилого фонда, тщательно осмотреть все дома и установить сроки их ремонта. Это нужно сделать именно сейчас, так как строительный сезон уже начался.

Несколько замечаний о квартиросъемщиках и квартирной плате. Этот вопрос заслуживает серьезного внимания. У нас взаимоотношения между квартиросъемщиком и квартиродатчиком резко отличаются от тех взаимоотношений, которые существуют в капиталистических странах. Советский закон в равной мере соблюдает интересы того и другого, поскольку и первый и второй являются трудящимися. Закон разрешает домовладельцу получать квартирную плату на 20 проц. выше коммунальных ставок и обязывает сдавать квартиру в хорошем состоянии. Однако в действительности не всегда бывает так. Некоторые домовладельцы берут квартирную плату, которая превышает в 4—5 раз коммунальные ставки. Мало этого. Подчас к квартиросъемщику относятся недружелюбно, умышленно не ремонтируют квартиру, запрещают пользоваться садом, двором, поздно приходить домой и т. д. Для примера можно сослаться на домовладелицу Велобуеву, проживающую по улице Раздельной, дом № 67. Снимающая у ней квартиру, гражданка Цвиних поставлена в тяжелые условия, хотя и платит за комнату 70 рублей в месяц. В комнате жуткая сырость, стены разрушены. Домовладелица не стесняется беспокоить свою «жиличку» даже ночью. Без разрешения она врывается в комнату и устраивает скандалы. Или вот другой пример. Домовладелица Якшина, имеющая дом на улице Дружининской, № 31, сдает жилую площадь семи квартиросъемщикам. Понятно, что она получает солидную сумму денег, но расходовать хотя бы часть их на восстановление дома не желает. Крыша дома протекает, печи неисправные. К сожалению, подобные примеры можно продолжить.

Не всегда добросовестно обращаются с квартирой и квартиросъемщики. Не перевелись среди них пьяхи и грязнули. Квартиросъемщик Бирюков, проживающий в частном доме по улице Рошаля, № 25, содержит в квартире свиней и коз. На протесты домовладельца на недопустимость такого соседства квартиросъемщик не обращает внимания. На глазах жилищного управления дом разрушается.

Всем этим ненормальностям надо положить конец. При помощи самих домовладельцев и квартиросъемщиков исполкомы районных советов должны добиться, чтобы частные дома содержались в образцовом порядке, чтобы домовладелец и квартиросъемщик строго соблюдали взаимные интересы, обусловленные советским законом.

Н. МАСЛЕННИКОВА,
председатель исполкома Курского горсовета.

ПОЧТИ С НАТУРЫ

Общий вид дома № 89 по ул. Дзержинского (г. Курск), принадлежащего домовладельцам Татаринц и Казанджан.

Рис. А. Зубова.

НА СКЛАДАХ „ЗАГОТЛЕН" ПОРТЯТ СЕМЕНА

На складах глазуновской конторы «Заготлен» хранятся конопля, предназначенная для выдачи колхозам на семена. Из-за халатного отношения к хранению со стороны работников конторы эти семена портятся. В складе № 5, где хранится итальянская конопля, семена самосогреваются.

Для работников конторы «Заготлен» совершенно ясно, что конопля гибнет, что всхожесть ее в результате самосогревания будет понижена. Однако для упорядочения хранения семян не принято почти никаких мер.

В складе № 5 на перелопачивании работает только одна женщина. В другом складе сортируют уже испорченные, заплесневшие, затхлое семя, а сушкой погибающих семян вовсе не занимаются.

К. РУДНЕВ,
ст. госхлебинспектор.