ВЕСЕННЕЕ ОБОЗРЕНИЕ

В поля, друзья!

В один прекрасный весенний день случилось необычайное происшествие: в редакцию «Курской правды» явилась группа поэтов, возглавляемая А. С. Пушкиным. Поэты принесли стихи, оказавшиеся чрезвычайно злободневными. Художники снабдили текст иллюстрациями. «Обозреватель» сделал необходимые комментарии. Так родилось весеннее обозрение.

Уж тает снег, бегут ручьи...
—предупреждал в свое время поэт Плещеев.

— Не убегут! Задержим!... —отвечают ему наши ефремовцы. И верно: задержали в этом году талые воды на тысячах гектаров.

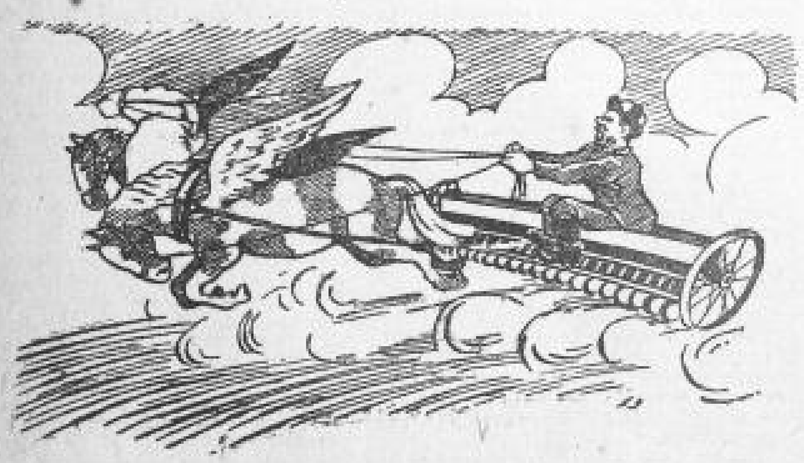

Уходи, зима седая!
Уж красавицы весны
Колесница золотая
Мчится с горней вышины.

Поэт Майков выражает свои мысли в несколько туманной и иносказательной форме. Но можно догадаться, что под золотой колесницей он имел в виду обыкновенную конную сеялку, управляемую такими мастерами-сеяльщиками, как глушковские колхозники С. Любимов, И. Костюченко и Я. Третьяков. У них сеялка и в самом деле «мчится». Нормы на севе они перевыполняют более чем в три раза.

Какой-то тайной жаждою
Мечта распалена.
И над душою каждою
Проносится весна. (Фет)

Художник воплотил в рисунке «весеннюю мечту» Сергея Валериановича Гудвиля—лауреата Сталинской премии, научного сотрудника Льговской селекционной станции. Знатный селекционер знаменит тем, что вывел теплолюбивые и холодостойкие сорта сахарной свеклы. Вырастить сорт свеклы, который мог бы произрастать на самом севере,—вот какую необыкновенную мечту «распалила» в нем пылкая весна!

Весна! Отворяется первая рама...

Майков имел в виду раму оконную, но нам удалось убедить поэта, что сейчас более актуально говорить о парниковых рамах, поскольку в этом году предполагается большое расширение парниковых хозяйств в наших колхозах. В связи с этим поэт внес поправку в текст, заменив слово «выставляется» на «открывается».

Что ты спишь, мужичок?
Ведь весна на дворе;
Ведь соседи твои
Работают давно.

Стихи Кольцова не нуждаются в комментариях. Ясно, что в них идет речь о нерадивых руководителях колхозов и МТС, запаздывающих с посевными работами.

В поля, друзья! Скорей, скорей...

— этим мощным призывом Александра Сергеевича Пушкина мы заканчиваем наше весеннее обозрение. Призыв обращен, в первую очередь, к работникам областного и районных земельных отделов, неоперативно руководящим севом.

Стихи поэтов: Пушкина, Кольцова, Плещеева, Майкова, Фета.
Рисунки художников Александрова и Зубова. Комментарии «Обозревателя».

ВОЙНА В ЕВРОПЕ И АФРИКЕ

(Дневник военных действий, 30 апреля)

Продвижение германских войск в **Греции** продолжается. Германские моторизованные части, согласно сводке германского командования, достигли южных портов полуострова Пелопоннес и преградили английским войскам путь для дальнейшего отступления. В сообщении германского информационного бюро отмечается, что английские войска, эвакуирующиеся из Греции, пользуются всеми средствами сообщения. Они используют парусные суда и маленькие лодки для того, чтобы переправиться на остров Крит. Германская авиация бомбардирует эти войска. Потоплено большое количество английских судов, другие серьезно повреждены. Вечером 29 и в ночь на 30 апреля германские самолеты подвергли бомбардировке порт Ла-Валетта на острове Мальта. Дальнейшие атаки германской авиации были направлены против аэродромов Лука и Ла-Валетта. Итальянские и германские самолеты, сообщается в сводке итальянского командования, бомбардировали английские корабли в центральной части Средиземного моря.

На англо-германском фронте продолжались активные действия авиации. Крупные отряды германской бомбардировочной авиации, сообщается в сводке германского командования, в ночь на 30 апреля вновь атаковали военный порт Плимут. Другие бомбардировщики совершили налеты на порты Кардиф, Лоустофт и Ипсвич, а также на некоторые аэродромы. Батареи германской дальнобойной артиллерии обстреляли важные в военном отношении сооружения в районе Дувра.

В ночь на 30 апреля английские самолеты совершили налет на Мангейм.

В Северной Африке военные действия развертываются в районе Тобрука и у Соллума. Германские и итальянские пикирующие бомбардировщики, отмечается в сводке германского командования, сбросили бомбы крупного калибра на порт Тобрук. Согласно итальянской сводке, германо-итальянские части нанесли значительные потери англичанам у Соллума, заставив их отступить в нескольких пунктах. Английская авиация обстреляла транспортные самолеты «Юнкерс-52» во время высадки войск в Бенине (Киренаика). В ночь на 29 апреля английские самолеты совершили налет на Бенгази.

По сообщению каирского корреспондента агентства Рейтер, представитель английских военных кругов в Каире, касаясь положения на африканских фронтах, заявил, что германо-итальянские войска, пересекшие египетскую границу, достигли пункта, расположенного приблизительно в 5 милях к востоку от Соллума. Здесь войска противника приостановили свое движение.

Германские войска сейчас вплотную столкнулись с трудностями войны в пустыне. К этим трудностям относятся: недостаток воды, транспортная проблема, горячие песчаные ветры и т. д.

В Восточной Африке, в Абиссинии, ничего существенного не произошло. Английские части, сообщается в сводке английского командования, восстанавливают проходящие через Десси дороги, которые были повреждены итальянцами. Истребители южно-африканской авиации обстреляли из пулеметов и нанесли серьезные потери транспорту и скоплениям войск итальянцев в районе между Батие и Тандето. Бомбардировке английской авиации подверглись также позиции и траншеи итальянцев в районе Чильги. Согласно итальянской сводке, итальянские войска, оперирующие в Абиссинии, продолжают сдерживать в различных секторах натиск англичан.

Высадка немецких войск в Финляндии

ТАЛЛИН. **(От соб. корр.).** По полученным здесь достоверным сведениям, 26 апреля в финляндский порт Або (Турку) прибыло 4 германских транспортных парохода, с которых выгрузились немецкие войска в количестве около 12 тысяч человек с вооружением, танками, артиллерией и т. д. 28 апреля эти войска начали отправляться в Тампере. («Правда» от 30/IV).

Заявление Черчилля об английских потерях в Греции

ЛОНДОН, 30 апреля. **(ТАСС).** Как передает агентство Рейтер, сегодня с ответами на запросы в палате общин выступил премьер-министр Черчилль, который указал, что из 60 тыс. человек, высаженных англичанами в Греции, уже эвакуировано по меньшей мере 45 тыс. человек, или не менее трех четвертой английской армии. Одновременно Черчилль указал, что пришлось отказаться от эвакуации тяжелого снаряжения. Черчилль выразил свое удовлетворение достигнутыми результатами, подчеркнув, что английская авиация численно была значительно меньше германской и вынуждена была очистить аэродромы, с которых можно было осуществлять прикрытие отступающих войск. В результате боев, указал далее Черчилль, английские войска потеряли, главным образом, на горе Олимп, в районе Гревены и в Фермопильском горном проходе около 3000 человек убитыми и ранеными. Черчилль указал, что, как он полагает, упомянутые 45 тыс. человек благополучно достигли своих баз.

ПРЕКРАЩЕНИЕ ЗАБАСТОВКИ ГОРНЯКОВ В США

НЬЮ-ЙОРК. 30 апреля. **(ТАСС).** По сообщению печати, профсоюз горняков, входящий в конгресс производственных профсоюзов, решил прекратить забастовку 330 тысяч горняков, которая продолжалась 29 дней. Это решение было принято после того, как предприниматели дали согласие увеличить заработную плату рабочих.

Заявление Рузвельта на пресс-конференции

ВАШИНГТОН, 30 апреля. **(ТАСС).** Отвечая на вопросы представителей печати, будут ли американские патрульные корабли заходить в европейские военные зоны, Рузвельт заявил, что они будут заходить туда, куда это будет необходимо для защиты Западного полушария, в том числе и в военные зоны. Германское определение зоны военных действий вокруг английских островов, сказал Рузвельт, не касается американских военных кораблей.

ГЕРМАНСКАЯ ГАЗЕТА О ПОЛОЖЕНИИ В ГИБРАЛТАРЕ

БЕРЛИН, 30 апреля. **(ТАСС).** Газета «Франкфуртер цейтунг» сообщает о положении в Гибралтаре.

На работах в самом городе заняты канадские шахтеры, которые сооружают под землей системы улиц с несколькими магазинами, двумя лазаретами, солдатскими лавками, комнатами для отдыха, помещениями для властей и сотнями бомбоубежищ. Одновременно глубоко под землей создаются склады, в которых будут храниться различного рода запасы, в том числе и продовольствия, а также большие резервуары с водой.

ПРИБЫТИЕ АМЕРИКАНСКИХ БОМБАРДИРОВЩИКОВ НА ТРИНИДАД

НЬЮ-ЙОРК, 30 апреля. **(ТАСС).** По сообщению агентства Ассошиэйтед Пресс, в порт оф Спен (остров Тринидад) прибыла эскадрилья американских бомбардировщиков.

РАСПОРЯЖЕНИЕ РУМЫНСКИХ ВЛАСТЕЙ

БУХАРЕСТ, 30 апреля. **(ТАСС).** Газета «Тимпул» опубликовала официальное сообщение о том, что в течение трех дней в военную прокуратуру Бухареста обязан явиться ряд лиц, подозреваемых в подготовке и руководстве мятежом 21—23 января 1941 года. Среди этих лиц перечислены: Хория Сима, бывший вице-председатель совета министров и руководитель легионерского движения, Василе Ячинши, бывший министр здравоохранения и один из главарей легионерского движения, Константин Папаначе, бывший заместитель министра финансов и другие.

М. Ботвинник—абсолютный чемпион СССР по шахматам 1941 года

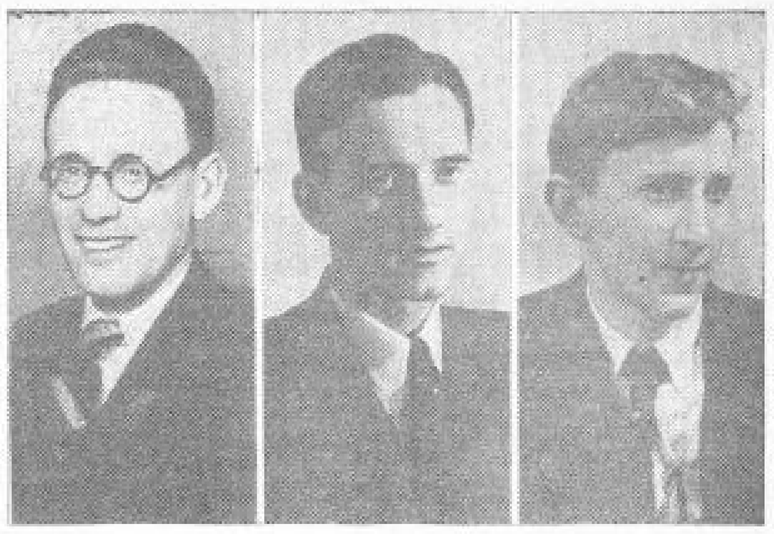

М. Ботвинник — П. Керес — В. Смыслов

29 апреля Комитет по делам физкультуры и спорта при Совнаркоме СССР утвердил итоги матч-турнира на звание абсолютного чемпиона СССР по шахматам.

Победителю матч-турнира гроссмейстеру СССР М. Ботвиннику присвоено звание абсолютного чемпиона СССР по шахматам 1941 года. Одновременно он награжден почетной грамотой Всесоюзного комитета по делам физкультуры и спорта и жетоном.

Занявшему второе место П. Кересу присвоено звание гроссмейстера СССР по шахматам. М. Ботвинник, П. Керес и занявший в турнире третье место В. Смыслов награждены денежными премиями.

Воспитанники 28 Курского детского сада Ира Овсянникова (слева) и Галя Квока на первомайском утреннике.

Фото М. Шеховцова.

ТОРЖЕСТВЕННОЕ ЗАСЕДАНИЕ, ПОСВЯЩЕННОЕ ПРАЗДНОВАНИЮ 1 МАЯ

Вчера в зале Курского областного драматического театра им. А. С. Пушкина состоялось торжественное заседание представителей партийных, советских, комсомольских, профсоюзных и общественных организаций города, посвященное дню международной пролетарской солидарности—1 Мая.

Торжественное заседание открыл секретарь Курского горкома ВКП(б) тов. Александров. В президиум избирается 35 человек.

Под бурные аплодисменты избирается почетный президиум. Когда произносится любимое всеми трудящимися имя великого друга и учителя, вождя мирового пролетариата товарища Сталина—весь зал встает. Звуки пролетарского гимна сплетаются с горячими, долго несмолкающими аплодисментами. Под бурные овации всего зала в почетный президиум избираются верные соратники товарища Сталина—руководители партии и правительства товарищи В. М. Молотов, К. Е. Ворошилов, М. И. Калинин, Л. М. Каганович, А. А. Андреев, А. И. Микоян, А. А. Жданов, Н. С. Хрущев, Л. П. Берия, Н. М. Шверник, Н. А. Вознесенский, А. С. Щербаков, Г. М. Маленков, Г. Димитров.

С докладом «1-е Мая—день международной пролетарской солидарности» выступил секретарь обкома ВКП(б) тов. Легасов.

С огромным под'емом участники торжественного заседания приняли текст письма к великому Сталину.

В ДНИ ПЕРВОМАЙСКОГО ПРАЗДНИКА

Радостно, с большим под'емом встречают трудящиеся нашей области первомайский праздник. На фабриках и заводах, в колхозах и учреждениях, в институтах и школах состоялись многолюдные собрания и митинги, вечера художественной самодеятельности. Рабочие, колхозники, советская интеллигенция, учащаяся молодежь выходят сегодня на первомайскую демонстрацию с новыми достижениями в своей работе.

КУРСК.

Передовые фабрики и заводы подвели итоги выполнения своих производственных заданий за первые четыре месяца текущего года. Лучшие стахановцы получили премии.

Во многих школах состоялись утренники. Специальные детские утренники устраиваются на большинстве предприятий. 2 мая состоится детский утренник на первой трикотажной фабрике.

Торжественно прошел вчера вечер встречи Первого мая в государственном медицинском институте. Сегодня в институте демонстрируется художественный фильм «Большая жизнь». По окончании кинокартины состоятся массовые танцы и игры. Завтра драматический кружок покажет студентам свою новую постановку «Дальняя дорога».

БЕЛГОРОД.

Многолюдно было вчера в Белгородском театре. Здесь проходило общегородское собрание, посвященное первомайскому празднику. В заключение состоялся концерт художественной самодеятельности. Сегодня после демонстрации в городском сквере организуются спортивные выступления лучших физкультурных коллективов, вечером открывается городской сад, в котором устраивается большое народное гулянье. Завтра, второго мая, на городском стадионе состоятся массовые спортивные выступления.

ЛЬГОВ.

Первомайский концерт художественной самодеятельности состоялся вчера в клубе железнодорожников ст. Льгов II. Сегодня и завтра студенты учительского института и медицинской школы проводят соревнование по гимнастике. В школах и детских садах города устраиваются праздничные вечера и утренники.

КРАСНАЯ ЯРУГА.

В клубе Красно-Яружского сахарного завода завтра и послезавтра будет проходить районная олимпиада детского творчества. Учащиеся Нижовской неполной средней школы сделали к олимпиаде портрет товарища Сталина из различных семян.

В колхозных клубах в дни праздника устраиваются вечера художественной самодеятельности.

ОБОЯНЬ.

Сегодня после демонстрации молодежь проводит спортивные соревнования. Физкультурные выступления устраивает молодежь Павловского сельсовета.

В районной библиотеке и парткабинете к Первому мая организованы специальные витрины, посвященные международному революционному движению.

10.500 ПАР ОБУВИ СВЕРХ ПЛАНА

К первомайским дням Курская обувная фабрика пришла с большими производственными достижениями. 25 апреля предприятие полностью выполнило свой 4-месячный план. За 29 и 30 апреля фабрика дала сверх плана 10.500 пар обуви. Перевыполнен план выработки первосортной обуви.

За стахановскую работу коллективу фабрики вручено переходящее красное знамя областного управления легкой промышленности.

Вчера на торжественном собрании, посвященном 1 Мая, лучшие стахановцы фабрики получили премии.

Поздравление наркома

Совхозу имени Тельмана, Ивнянского района, — участнику Всесоюзной сельскохозяйственной выставки 1940 года—за высокий урожай зерновых и сахарной свеклы и большую продуктивность животноводства Главвыставкомом присужден диплом II степени, премия в 5 тысяч рублей и мотоцикл.

Накануне Первого мая на имя директора совхоза пришло письмо наркома земледелия тов. Бенедиктова и директора Главвыставкома тов. Цицина. Они поздравляют рабочих совхоза с одержанной победой в сельском хозяйстве и призывают еще упорней бороться за высокие урожаи и еще большую продуктивность животноводства.

Праздничные концерты филармонии

Областная филармония в дни первомайских праздников организует в Курске и ряде районов области большие праздничные концерты.

В Курском Доме Красной Армии состоятся концерты артистов Всесоюзного государственного концертного об'единения. Силами артистов филармонии в подразделениях г. Курска будут даны концерты по специальной первомайской программе.

В город Щигры выезжают артисты филармонии и украинского театра им. Щепкина. Праздничные художественные выступления организуются в Старом Осколе и других городах области.

Ответственный редактор М. ПАВЛОВ.
Издатель—обком ВКП(б).

Сегодня в театре и кино

ГОСУДАРСТВЕННЫЙ УКРАИНСКИЙ ТЕАТР: 1 мая—**«В степях Украины»**, 2 мая—утром и вечером **«Запорожец за Дунаем»**, 3 мая—утром **«В степях Украины»**, вечером—**«Доки сонце зийде, роса очи выисть»**. Кино: СМЕНА 1 и 2 мая—**«Яков Свердлов»**, детский сеанс—**«Первомай»**, 3 мая—**«Юность поэта»**;—ИМЕНИ ЩЕПКИНА 1 и 2 мая—**«Валерий Чкалов»**, 3 мая—**«Дружба»**; ОКТЯБРЬ — **«Богдан Хмельницкий»**. ДОМ КРАСНОЙ АРМИИ 1—2—3 мая концерт артистов Союзного концертного об'единения.

БИ7028 Курск, типография им. Карла Маркса, Золотая, 15, тел. 2-09.