СЧАСТЛИВАЯ ВЕСНА ОСВОБОЖДЕННЫХ НАРОДОВ

В СОВЕТСКОЙ ЛИТВЕ

В годы буржуазного террора 1 Мая — праздник солидарности международного пролетариата — был для народа Литвы днем мобилизации революционных сил на борьбу против власти капиталистов и помещиков. В глубоком подполье коммунистическая партия Литвы в этот день организовывала забастовки, демонстрации, собрания рабочих. Ежегодно 1 Мая революционные массы демонстрировали свою решимость бороться до конца против диктатуры буржуазии, свою любовь к великой стране победившего социализма — Союзу Советских Социалистических Республик.

Каждый год, еще задолго до революционного праздника, сметоновская охранка рассылала по всей стране целую армию шпионов и провокаторов. Они наводняли предприятия, деревни и местечки. В течение апреля охранка производила по всей стране массовые аресты рабочих и крестьян.

В условиях особенно жестокого террора прошел день 1 Мая в прошлом году. Буржуазия, перепуганная огромным под'емом революционного движения, приняла драконовские меры, чтобы в день 1 Мая не нарушались «порядок и спокойствие». В одном лишь Каунасе были арестованы сотни людей. На фабриках было введено почти осадное положение.

На следующий день в печати появилось официальное сообщение охранки: «1 мая по всей стране прошло спокойно. Нигде не было выступлений. В Литве больше нет коммунистов».

Но никто не верил сообщению охранки. Вскоре министр внутренних дел Скучас, организатор похищений красноармейцев, был вынужден заявить: «Мы душим и душим коммунистов, а они все головы поднимают»...

В июне прошлого года трудящиеся Литвы разбили цепи вековаго рабства и начали новую жизнь под солнцем Сталинской Конституции. Радостно теперь будут проводить трудящиеся нашей республики праздник 1 Мая.

Рабочие фабрики «Гума» — инициаторы предмайского социалистического соревнования — к 25 апреля уже выполнили свой месячный производственный план. Недавно пущенная в ход фабрика «Тряпотажас» выполнила апрельский план к 21 числу. К 25 апреля выполняли план 19 текстильных предприятий республики.

Крестьяне всех уездов, волостей республики соревнуются за лучшую подготовку к севу. Трудовое крестьянство Литовской ССР встречает 1 Мая в радостной обстановке. Свыше 75 тыс. бывших батраков и малоземельных крестьян начинают полевые работы на земле, которую они получили от советской власти. Сельское хозяйство оснащается передовой советской техникой. Организовано 30 МТС, 270 машинно-конспрокатных пунктов.

Новыми крупными достижениями встречает наш народ 1 Мая в области культуры. Осуществилась заветная мечта передовых ученых литовского народа: создана академия наук Литовской ССР.

Советская власть начала решительно ликвидировать одно из наиболее опутущих наследий буржуазного режима — неграмотность и малограмотность. По данным регистрации, проведенной за последние недели, в Литовской ССР свыше 400 тыс. неграмотных и малограмотных. Для них открываются специальные курсы, большинство которых уже начали работать. К 1 Мая откроются 398 изб-читален, десятки яслей и родильных домов. Наканунне Совнаркомом Литовской ССР утвержден первый список многодетных матерей, получающих государственное пособие.

Ш. АДОМАС-МЕСКУПАС,
секретарь Центрального Комитета компартии Литвы.

В СОВЕТСКОЙ ЛАТВИИ

Еще недавно трудящиеся Латвии отмечали международный пролетарский праздник — 1 Мая в условиях жесточайшего полицейского гнета. Ежегодно перед 1 Мая полиция производила массовые аресты революционно настроенных рабочих. Но ни аресты, ни тюрьмы не могли сломить революционный дух латвийского пролетариата. На заводах и фабриках в день 1 Мая ежегодно происходили боевые митинги. На рабочих окраинах появлялись лозунги, прокламации, красные флаги. Особенно организованно был проведен день 1 Мая в прошлом году, когда приближался решительный момент борьбы за свержение буржуазного правительства.

В этом году трудящиеся Латвии впервые свободно встречают великий пролетарский праздник. Вместе со всем многомиллионным советским народом, в дружной семье братских республик Советского Союза отмечает латвийский народ этот весенний праздник международной солидарности трудящихся.

С каждым днем нарастает производственный под'ем на заводах и фабриках, ставших теперь достоянием народа. Многие предприятия досрочно выполнили производственный план первого квартала 1941 года. На всех фабриках, заводах, железнодорожном транспорте, в селах широко развернулось социалистическое соревнование. Оно приняло грандиозные размахи — соревнуются более тысячи предприятий и учреждений, около 200 тысяч рабочих и служащих. Коллективы предприятий и транспорта борются за досрочное выполнение апрельского плана, за осуществление решений XVIII Всесоюзной конференции ВКП(б).

С большой активностью прошла подготовка к 1 Мая на фабриках, заводах, в учреждениях, селах и других учебных заведениях. Повсеместно состоялись беседы, посвященные первомайскому празднику. Коллективы предприятий и учреждений боролись за право быть первыми в первомайских колоннах.

Трудовое крестьянство ознаменовало 1 Мая организованной встречей первой большевистской весны.

1 Мая трудящиеся республики продемонстрируют первые успехи, которых они добились под руководством великой партии Ленина — Сталина. В мощных первомайских демонстрациях латышский народ выразит свою любовь и преданность большевистской партии и вождю трудящихся всего мира — великому Сталину.

Ж. СПУРЕ,
секретарь ЦК КП(б) Латвии.

В Советской Литве расцветает народное творчество.
На снимке: крестьянки села Кроян (Каунасский уезд) исполнительницы литовских народных танцев.

В СОВЕТСКОЙ ЭСТОНИИ

Беседа с председателем Президиума Верховного Совета Эстонской ССР тов. И. ВАРЕСОМ

Трудящиеся молодой Советской Эстонии в этом году будут впервые свободно праздновать 1 Мая, как полноправные граждане великого Советского Союза. Перед эстонским народом открылись широкие возможности для приложения своих творческих сил. Безработица, неизбежная при капиталистическом строе, ликвидирована. Промышленные предприятия расширяются, открываются новые фабрики и заводы. Промышленность работает по плану. В 1941 г. численность рабочих в промышленных предприятиях возрастает на 33 проц. Среднемесячный фонд зарплаты по сравнению с декабрем 1940 г. увеличивается на 15 процентов. По плану, утвержденному Верховным Советом Эстонской ССР, промышленность республики в 1941 г. выработает продукции на 30 проц. больше, чем в прошлом году.

Великий праздник — 1 Мая — трудящиеся Эстонской ССР встречают новыми производственными победами. По почину рабочих таллинских железнодорожных мастерских имени М. И. Калинина тысячи трудящихся включились в предмайское социалистическое соревнование.

Еще 8 апреля текстильная фабрика «Юнг Вайт» досрочно выполнила 4-месячный план. Коллектив вояенского комбината «Уннов» ежедневно выполняет суточный план на 120 проц. Рабочие и инженерно-технические работники велосипедной фабрики «Силе» наладили и освоили производство всех велосипедных частей.

Растет интерес к технике. Тысячи рабочих успешно учатся на специальных курсах. Кадры квалифицированных рабочих непрерывно пополняются.

С большим под'емом готовятся к весне трудящиеся крестьяне. Большую помощь в проведении сельскохозяйственных работ оказывают крестьянам машинно-тракторные станции и машинно-конспрокатные пункты.

Правительство предоставило бывшим безземельным и малоземельным крестьянам на льготных условиях кредит в сумме 9 млн. рублей. Посевная площадь значительно увеличивается. Семян и удобрений у крестьян имеется в достаточном количестве. Инвентарь приведен в порядок. Через несколько дней первые семена упадут на освобожденную эстонскую землю.

Хорошо подготовились к весенней путине рыбаки Эстонской ССР. Советская власть вызволила рыбаков из железных тисков нужды и эксплоатации. Прежде им приходилось отдавать улов за гроши барышникам-перекупщикам. Теперь рыбакам обеспечен сбыт рыбы по твердым ценам. Более 5000 рыбаков об'единено в артели.

Много внимания уделяется в Эстонской ССР культурно-бытовым нуждам трудящихся. Улучшаются жилищные условия. В городе Таллине будут выстроены новые дома с жилой площадью в 40 тыс. кв. метров. Значительно расширяется больничная сеть. Число детских яслей увеличится в 6 раз.

Большие суммы расходуются на социально-культурное строительство. Под'ем культурного уровня трудящихся — одна из важнейших задач советской власти. На народное образование в этом году затрачивается в 10 раз больше, чем при буржуазном правительстве.

В день 1 Мая освобожденный трудовой народ молодой Советской Эстонии еще и еще раз продемонстрирует свою любовь к социалистической родине, свою беззаветную преданность партии Ленина—Сталина.

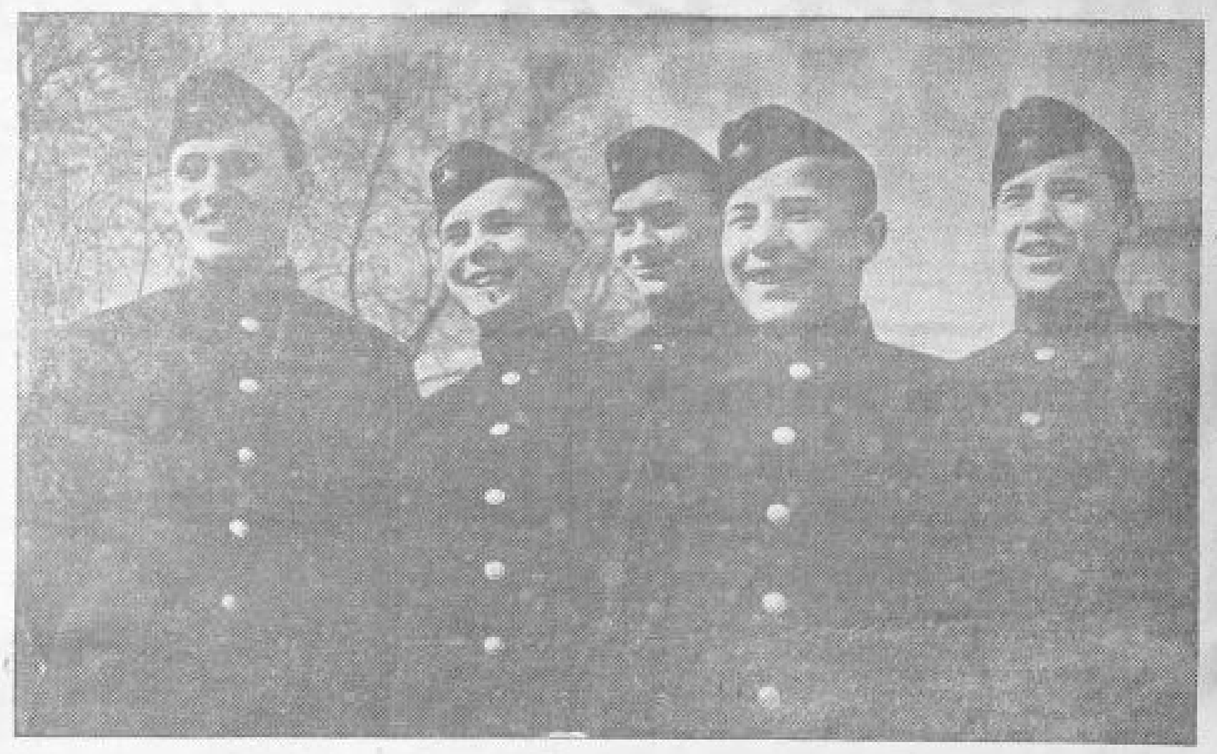

Учащиеся Курской средней специальной школы ВВС. Слева направо: И. Скворцов, В. Воликов, Е. Суслов, М. Пашков и Е. Камаревцев.
Фото М. Шеховцова.

Взгляд вперед

Две десятиклассницы Старогородской школы, Белгородского района, об'явили, что хотят стать врачами. Вдумаешься в сочинения обеих девушек и становится ясным, что одинаковые ответы еще не означают одинаковых представлений.

Почему Б. М. хочет стать врачом? Она определяет так: «Когда я училась в 7 классе, мне нравилась педагогическая работа, но после того, как я побыла на практике, мне педагогическая работа не понравилась». Б. М. окончила 9 классов, поступила в учительский институт и бросила его. Выходит, что увлечение профессией педагога держалось на... незнакомстве с нею. Какие есть основания полагать, что увлечение Б. М. медициной не постигнет такая же участь, что и увлечение педагогикой?

Все дело в том, как относиться к трудностям, неизбежным в любой профессии.

Антонине Ивановой «профессия врача представляется нелегкой». Но именно это и привлекает девушку. Она предпочитает «работать в сельской местности, так как здесь особенно нужны кадры интеллигенции».

В этих двух сочинениях сталкиваются два взгляда. Сколько в прошлые годы среди выпускников об'являлось «летчиков» и «актрис», которых привлекала внешняя эффектность профессии и которые мечтали легко и быстро стать знаменитыми. Оказывалось, что эти профессии требуют не меньше черового труда, чем любые другие, и тогда наступало разочарование.

Нужно увлечься делом, проникнуться им, — и тогда самое прозаическое занятие будет окружено своеобразной поэзией. Для этого надо не бояться трудностей, любить борьбу с преградами и помехами. Воля к борьбе и настойчивость постепенно входят в характер молодых людей, оканчивающих школу.

В Волоконовской средней школе так же, как и в Старогородской, провели традиционную анкету о будущей профессии, о жизненном идеале.

Выпускники стремятся стать врачами, педагогами, агрономами, командирами Красной Армии. Каждый из школьников имеет ясное представление о своей профессии, он доказывает свою пригодность к ней, гордится ею, точно уже давно испытал ее трудности и радости. Патриоты своей будущей профессии, выпускники с волнением, на все лады говорят о ее важности для страны.

«Освободить или, короче говоря, спасти тысячи жизней наших братьев, — вспоминая освободительные походы Красной Армии, пишет Константин Опачанов, — это есть высшее счастье. Вот почему я мечтаю стать командиром».

«Я хочу быть таким, как Кренкель, — заявляет Михаил Эсаулов. — И вот я начал готовить себя к этой специальности. Я разбирал схемы приемников, учился принимать и передавать по азбуке Морзе. Налег на физику и математику. Теперь я свободно разбираю сложные схемы многоламповых приемников, и мне будет легко поступить в военную школу связи».

Алексей Даниленко мечтает о «карьере» танкиста. Мечта добывается трудом. Даниленко изучил моторы трактора и автомобиля, научился самостоятельно управлять автомашиной и теперь танк для него отнюдь не «прекрасный незнакомец».

Сочинение Е. Брагиной о будущей профессии превратилось во взволнованный рассказ о... любимой учительнице. Гликерия Стефановна Резенко вряд ли может пожелать себе лучшей награды, чем это сочинение одной из ее учениц. Выпускница, описывая, с какой любовью относится учительница к детям, как она прививает любовь к труду, заключает: «Я решила быть учительницей и быть такой, как Гликерия Стефановна».

В хор речей, прославляющих «свою» профессию, врываются голоса завтрашних агрономов. «Хорошо быть врачом и спасать жизнь людей, хорошо быть учителем и воспитывать будущих строителей коммунизма, но лучше быть агрономом и выращивать новые сорта растений, продвигать их на север», — задорно пишет юннатка Ранса Бурцева.

«А когда я окончу школу, — мечтает другая «старая» юннатка Анна Луканова, — то приеду в свою деревню и буду ее превращать в цветущий уголок. Выращу в колхозе прекрасный мичуринский сад, выведу новые сорта растений».

Поэтично живописует свое увлечение агрономией Клавдия Фесенко, с огоньком описывают Клавдия Корытченко деятельность геолога и Ольга Байдалинова — работу химика.

Все это, конечно, в порядке вещей и давно перестало нас удивлять. Характерно, что выпускников привлекает не только внешняя, эффектная сторона профессии, но и ее трудности. Очень важно, что уже в стенах школы учащиеся — в кружках ли юннатов или самостоятельно — готовят себя к будущей специальности, и можно думать, что выбор профессии у них взвешен, а не случаен.

Факт приобретает яркость при сравнении. Любопытно сопоставить мечты выпускников сельской школы с мечтами школьников Риги. Среди них недавно проводила анкету о жизненных идеалах «Учительская газета». Вчерашние гимназисты, они еще не освободились от старых представлений, и их идеалы носят отчетливый отпечаток недавнего, буржуазного прошлого Латвии.

О чем они мечтают? Вот небольшой «список идеалов».

«Идеал жизни — сделать свое будущее таким, чтобы в домашней жизни моей семьи, — моей жены, моих детей и моих родителей, — была обеспеченность, красота и гармония».

«Идеал моей жизни — удачно выйти замуж и иметь детей».

«Я желаю достигнуть обеспеченного будущего».

«Идеал моей жизни — выйти замуж за состоятельного и благочестивого человека, жить в собственном доме и иметь много ценных вещей и изящных нарядов».

И, наконец:

«Мой идеал — чувствовать себя выше толпы, выше обыденной, повседневной жизни».

Какие короткие крылья у этих фантазий! Мир широк — и простор в нем для человеческого дерзания, а интересы этих юношей и девушек замкнуты в узком личном мирке. Вместо дерзкой мечты волоконовских школьников о счастливом завтра всех людей, о трудовых и боевых подвигах на благо людей, здесь убогое желание уютного счастья для себя, стремление к своему личному благополучию.

И как тут не привести идеал жизни старогородского школьника Ивана Наперова, восклицающего: «Видеть и чувствовать, как твои помыслы воплощаются в жизнь, как они приносят пользу окружающим — вот где счастье».

Можно, конечно, сказать, что ничего здесь особенного нет — так пишет и так думает большинство наших школьников. Но именно то, что здесь нет «ничего особенного» — это и составляет особенность советских школьников, которые у входа в самостоятельную жизнь все свои личные помыслы связывают с общественным делом.

А. ГРАНСКИЙ.

ПОД УДАРАМИ ВТОРОЙ ИМПЕРИАЛИСТИЧЕСКОЙ ВОЙНЫ

I.

Все больше и больше охватывает мир пламя второй империалистической войны, самой ужасной во всей истории человечества. В течение нескольких недель или даже дней исчезают с политической карты Европы целые государства, а народы, имеющие многовековую историю и сыгравшие огромную роль в истории человеческого прогресса и культуры, теряют свою независимость, попадая под власть иностранных завоевателей. Города — центры мировой культуры, гиганты индустрии — превращаются в груды дымящихся развалин, превращаются в города калек, нищих и сирот.

Война принесла неисчислимые бедствия трудящимся массам вообще и рабочему классу прежде всего. В то время, как буржуазия воюющих и «нейтральных» стран на военных поставках получает огромные прибыли, вся тяжесть военных расходов перекладывается господствующими классами на плечи трудящихся.

Военные расходы Англии только за первый год второй империалистической войны достигли четырех миллиардов фунтов стерлингов и таким образом превышают больше чем в шесть раз расходы, понесенные Англией в период наполеоновских войн, длившихся 13 лет. США именуют себя до сих пор нейтральной страной, а между тем военный бюджет США достиг рекордной цифры — 45 миллиардов долларов.

Огромные суммы военных расходов перекочевывают из карманов трудящихся путем прямых и косвенных налогов в карманы буржуазии. В Англии в 1940 году сумма налогов увеличилась на 500 миллионов фунтов стерлингов. Растут налоги и в других странах при одновременном колоссальном росте барышей буржуазии. Одни только сталелитейные заводы США получили в 1940 году чистую прибыль в сумме 102 миллионов долларов. В Англии издан закон о том, что капиталисты военные прибыли должны отдавать государству, но частные предприниматели имеют возможность обходить этот закон путем составления фиктивных балансов.

Рост косвенных налогов приводит к невиданной дороговизне, которая связана также с общим недостатком как сельскохозяйственных продуктов, так и промышленных товаров широкого потребления. Во всех странах Западной Европы введено строгое нормирование в потребления продуктов путем установления карточной системы или с помощью других мероприятий. Во Франции нормируется даже выдача конины. Каждый месяц приносит новое снижение норм потребления. Ряд стран (Франция, Бельгия, Испания) находится на грани голода. Во Франции в последнее время установлена норма выдачи хлеба 180 граммов, в Испании — 150 граммов. Крайне ограничены нормы потребления в Италии и Германии. По официальным данным немецкого журнала «Дойчер фольсвирт» от 20 декабря 1940 года, за первый год войны потребление в Германии сократилось на 14 миллиардов марок («Мировое хозяйство и мировая политика» № 3, 1941 г., стр. 48).

Особенно тяжелое положение во Франции. Население городов жило почти всю зиму в нетопленых квартирах. Холод и голод вызывают частые заболевания. Особенно свирепствует грипп. Все внимание населения поглощено поисками куска хлеба. Корреспондент «Новой цюрихской газеты» так описывает положение во Франции: «Любимой женщине вместо цветов приносят вермишель; посетителям парикмахерской предлагают купить масло; у часовщика в сейфе хранится барний бок; школьница из деревни угощает свою учительницу лепешками; предприимчивые хозяйки вяжут прикладчику из мясной лавки шерстяные кашне».

II.

Несмотря на то, что растущие армии капиталистических стран и военная промышленность поглотили значительное количество безработных, безработица попрежнему остается страшным бичом рабочего класса. США — страна, которая задыхается от золотого запаса, эта страна имеет свыше семи миллионов безработных, т. е. людей, не имеющих средств существования. В Англии количество безработных за время войны заметно сократилось, однако их еще осталось в начале 1941 года 715 тысяч человек. В маленькой Бельгии 483 тысячи безработных. В Голландии — 202 тысячи безработных. Количество безработных во Франции не поддается точному учету. В одном только Париже насчитывается около миллиона безработных. Многие предприятия во Франции работают с неполной нагрузкой, 2—3 дня в неделю. Правительство Петэна установило, что только один член семьи может получить работу.

Увеличивается рабочий день и понижается заработная плата. 8-часовой рабочий день, завоеванный рабочим классом в ряде западно-европейских стран в период революционных боев 1918—1923 гг., больше не существует. Рабочий день в Англии, Италии, Германии продолжается 10—12 часов, а то и больше. Несмотря на стремительный рост дороговизны, предприниматели стараются сохранить заработную плату на прежнем уровне или даже снизить.

В больших городах, в частности в Лондоне, рабочие сильно страдают от воздушных бомбардировок. А буржуазия укрывается в частных бомбоубежищах, обставленных с полным комфортом: мягкая мебель, рестораны, музыка и танцы.

Во всех капиталистических странах с самого начала второй империалистической войны происходит наступление на демократические права рабочего класса. Усиливаются репрессии против революционных организаций рабочего класса — коммунистических партий. Французская буржуазия вместо организации борьбы с внешним врагом все свои силы направила на борьбу с французской компартией. Еще накануне войны была запрещена любимая газета французских рабочих «Юманитэ». Затем последовало запрещение компартии, аннулирование мандатов и арест депутатов-коммунистов и организация против них судебного процесса по обвинению в «государственной измене». Репрессии против французских коммунистов продолжаются до последних дней. По данным министерства внутренних дел, со дня роспуска французской компартии (октябрь 1939 года) и до начала 1941 года предано суду 15.534 коммуниста, распущено 970 организаций, руководимых компартией, закрыто 384 коммунистических газеты.

Но ничто не может сломить боевой дух французских коммунистов. Их борьба продолжается. За время войны вышло около ста номеров нелегальной газеты «Юманитэ». В коммунистическом журнале «Ди Вельт», издающемся в Стокгольме, 7 марта 1941 года напечатаны выдержки из листовки французской компартии, подписанной М. Торезом и Жаком Дюкло, в которой намечается программа борьбы за независимую Францию, программа борьбы с голодом.

«Демократическая» буржуазия США идет по пятам французской буржуазии. Деятельность компартии в США крайне ограничивается. Издан специальный реакционный закон Бурхиса, направленный целиком против компартии. Компартия фактически не допускалась к участию в выборах президента. Вождь компартии США Эрл Браудэр осужден на 4 года тюремного заключения. По всей территории США прокатилась волна митингов с требованием освобождения Браудэра.

Английская буржуазия долгое время самоуверенно твердила, что внутри Англии коммунизм не опасен. Однако, когда под руководством английской компартии началось мощное антивоенное движение народного протеста, тогда последовало 21 января 1941 года запрещение боевого органа английской компартии «Дейли уоркер». В ответ на это английские рабочие начали кампанию в защиту «Дейли уоркер».

III.

Так во всем мире усиливается наступление капиталистической буржуазии на рабочий класс. Но вместе с ним растет и революционное движение. Шовинистические оборонческие настроения, захватившие некоторую часть рабочих в начале войны, постепенно проходят. Везде и всюду растет недовольство войной. Народы желают скорейшего окончания войны.

Передовые рабочие Англии, Германии и других стран понимают, что не всякое окончание войны приемлемо для рабочего класса. Только мелкобуржуазные пацифисты могут утверждать, что всякий мир лучше войны. Марксисты знают, что существуют войны справедливые и несправедливые. Рабочий класс стремится к окончанию современной империалистической войны демократическим народным миром, т. е. таким миром, который бы не нарушал интересы малых народов и не привел бы к созданию реакционного блока империалистических держав против Советского Союза — отечества мирового пролетариата. Вот почему передовые рабочие воюющих стран ведут борьбу как против своих правительств, стремящихся расширить сферу второй империалистической войны, так и против тех капитулянтов, которые желают скорее окончить войну компромиссом и создать реакционный блок против СССР.

Для передовых рабочих капиталистических стран становится все яснее и яснее, что окончание войны и заключение подлинно демократического мира возможно только при активном вмешательстве рабочего класса и при создании такого строя, который устранил бы причины, порождающие империалистические войны. Пример такого выхода из империалистической войны дал рабочий класс бывшей царской России в 1917 году под руководством большевистской партии во главе с Лениным и Сталиным.

Вторая мировая империалистическая война чревата новыми социальными и политическими потрясениями. Но это будет зависеть не только от об'ективных условий (ослабление буржуазии воюющих стран), но и от суб'ективного фактора — силы организованности и единства рабочего класса, а этого можно достичь только под руководством Третьего, Коммунистического Интернационала и вопреки оппортунистическим вождям II Интернационала.

1-е Мая этого года будет проходить в капиталистических странах под лозунгами создания единого народного фронта снизу — против наступления капиталистической реакции, на скорейшее окончание войны подлинно демократическим народным миром, за международную солидарность трудящихся всех стран и национальностей.

Успехи социалистического строительства и мирной политики Советского Союза воодушевляют рабочий класс на борьбу против империалистических войн и системы, порождающей их.

Г. СИВОДЕДОВ,
кандидат исторических наук.