ЛЮБИТЕЛИ „ШИРОКОГО РАЗМАХА“

Жители этого небольшого, опоясанного оврагами городка гордятся пышным пейзажем, прямыми улицами, наконец, рекой. Последней достопримечательностью в Дмитриевском горсовете больше чем гордились. Реку прославляли.

— У нас Свапа! Мы живем на Свапе!—восклицали местные руководители. Казалось, что люди переживают только обиду за то, что на географической карте Союза не значится эта водная артерия. Но нет. Дмитриевцы не сокрушались по этому поводу. Они мирились с упущением картографии, но не могли примириться с тем, что дни пропадает «белое золото»—энергетические запасы Свапы, которые можно использовать для получения электроэнергии. Так в Дмитриевском горсовете родилась идея о гидростанции на Свапе.

Весь 1937 год «толкачи» в поездах и гостиницах проедали бюджетные ассигнования на благоустройство в поисках турбины. Наконец, нужное оборудование было получено.

Нельзя сказать, что идея о гидростанции на Свапе умерла. Нет. Она живет и поныне и даже является источником новых грандиозных замыслов. Что касается турбины, то она и поныне лежит мертвым капиталом в 80 тыс. рублей.

Но не это волнует сейчас председателя исполкома горсовета т. Митасова. Его волнует новый проект—вот если бы Свапу закопать в гранит и на этой прочной основе завершить электрификацию Дмитриева!

Подобный проект вот уже на протяжении 4 лет держит на положении музейного экспоната гидротурбину. Не слишком ли дорого обходится государству такие идеи-недоноски, такая «любовь» исполкома Дмитриевского горсовета к технике?

И не только исполкома. За последнее время развелось немало людей, которые самым безрассудным образом используют механизмы. В этой связи весьма поучительна история технического перевооружения... водовозов.

Пальма первенства в этом деле принадлежит директору райпищевкомбината тов. Туманову. Несовершенство водовозной техники навело его на мысль пересадить водовоза с бочки на автомобиль. Не в пример исполкому, свою идею он полностью осуществил, и мы имеем возможность наблюдать автоводовоза, регулярно совершающего рейсы между колодцем и пищекомбинатом. Правда, каждый кубометр воды этому почтеннейшему учреждению обошелся в 12 руб. 41 коп.

В деловых кругах все настойчивей упоминается Копенгаген. Причина для этого—нахождение на территории фосфоритного завода одного дряхлого иностранца — дизеля марки «Бурмейстер и Вайн». На ремонт дизеля в июле было израсходовано 50 тыс. рублей. И что же? Оказывается, что в день приема дизеля на «капитального» ремонта он потребовал «дополнительного» ремонта: замены кожуха регулятора, замены конических шестерен регулятора, замены насосов для подачи топлива, ремонта фрикционной муфты, замены поршней, поршневых пальцев и втулок, головки шатунов и еще много других «замен». Экспертиза нашла возможным оставить на месте один лишь картер. Нечего и говорить, что подобный «капитальный» ремонт не стоит и выеденного яйца, но на фосфоритном заводе придерживались другого мнения и в честь «обновления» силового центра был дан пышный бал. Но не успел закончиться торжественный раут, как дизель вновь остановился.

С тех пор на завод беспрерывной вереницей тянутся инженеры различных направлений и рангов. По подсчетам бухгалтерии, их перебывало за этот промежуток времени 26 человек, написано 26 докладных записок, составлено 26 заключений, но ни одной запасной части не получено. Вот почему на заводе стоит дизель, а вместе с тем не движется и выполнение производственной программы.

— Из-за дизеля не можем размахнуться,—сокрушенно говорят на заводе.

Размах! Это многозначительное слово любит произносить в Дмитриеве. Здесь все делают с «размахом». Взять хотя бы швейное производство артели «Красная швея». Председатель этой артели тов. Шипов говорил:

— Теперь мы размахнемся как следует. Правление решило увеличить выпуск продукции по сравнению с прошлым годом почти на 90 проц.

В районных организациях похвалили, а потом выяснили: шиповский размах совсем не размах. Артель запланировала программу текущего года на сумму в 1.712 тыс. рублей, а сырья ей отпускают для производства товаров на сумму 2.558 тыс. рублей. Кроме того, в артели из 82 швейных машин используются только 52, а остальные стоят.

Так из небоскреба получается скворешня. Люди с обширными замыслами выглядят довольно не привлекательно. Непривлекательно потому, что, болтая о «размахе», в Дмитриеве забывают о самой элементарной деловитости.

В. ХОХЛОВ.

ШИРОКО ПРИМЕНЯТЬ НОВЫЙ МЕТОД ДОЙКИ КОРОВ

Метод дойки коров на два подойника, предложенный начальником сектора заготовок курского треста Маслопрома т. Рачковым, нашел много последователей в Свободинском районе. В колхозе «Мировой Октябрь» был произведен опыт такой дойки и получен хороший результат: первая порция молока в количестве 2 литров имела жирность 2,5 проц., а вторая также 2 литра дала 6,3 проц. В колхозе им. Буденного доярка т. Уколова также получила положительные результаты: первая порция молока содержала жира 1,6 проц., вторая—6,2 проц. Молоко же, полученное после массажирования вымени, имело 12,5 проц. жира!

Колхозница артели «Труженик», Будановского сельсовета, т. Лурикова ежедневно дестабилизирует по одному литру молока жирностью в 10 проц., которое засчитывается ей за 2,5 литра.

Применяя метод дойки коров в два подойника, колхозы получают большую пользу в хозяйстве. Однако отдельные колхозы не хотят заниматься увеличением удоя и жирности молока. Вот колхоз «Культурная революция». В нем также проводились опыты новой дойки коров и получен хороший результат. Но животновод и доярки решили не заниматься дальше этим делом потому, что доярки посчитали лишним «канителиться» с отдельной посудой. Райземотдел провел совещание доярок и животноводов, на котором рекомендовал указанный метод. Однако проверкой выполнения не занялись.

И. ВОСТРИКОВ,
директор Свободинского маслозавода.

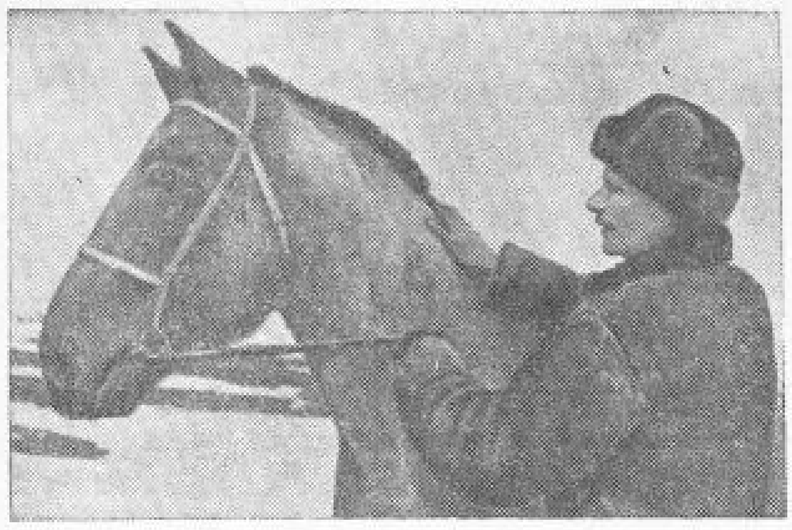

Старший конюх-стахановец колхоза «Завет Ильича», Миколовского района, А. Поддубный отлично подготовил лошадей к весеннему севу. Правлением колхоза т. Поддубному выдана денежная премия.

Фото М. Шеховцова.

СОРЕВНОВАНИЕ ЖИВОТНОВОДОВ

В начале января этого года по инициативе зоветеспециалистов Бесединского, Черемисиновского, Золотухинского и Солнцевского районов было начато соревнование животноводов. В нем участвует 19 районов.

Участники соревнования поставили перед собой задачу внедрить на колхозных фермах сдельщину, законтрактовать молодняк скота у колхозников, ввести в каждом колхозе календарный план использования коров и организовать на фермах откормочные группы для мясосдачи.

Недавно облземотдел подвел первые итоги соревнования.

Старший зоотехник Черемисиновского района тов. Федоренко сообщил, что соревнование зоонастработников вызвало живейший отклик в колхозах. На собрании в артели «1 Мая» все колхозники законтрактовали своих телят. То же сделали в колхозе им. Кирова и ряде других колхозов. В течение 20 дней в районе законтрактовано 2113 телят, тогда как за весь прошедший год было закуплено только 1300. Кроме того законтрактовали 563 ягненка, и эта работа продолжается. Во всех 94 колхозах введена и применяется сдельщина, в значительной части колхозов введен календарный план использования коров, в большинстве колхозов организованы откормочные группы скота и поставлены на откорм для сдачи в мясопоставки 212 голов крупного рогатого скота и 458 свиней. Организована зоветучеба работников ферм.

Больших успехов в соревновании добились бесединцы. Колхозы Бесединского района впервые перевыполнили в 1940 году госплан по крупному рогатому скоту за счет массовой контрактации и закупки молодняка у колхозников. Всего в 1940 году было закуплено и поставлено на фермы 2257 телят. Большая массовая работа по закупке скота, проведенная в 1940 году, облегчила контрактацию молодняка в этом году. Теперь по району уже законтрактовано 2507 телят,—установленный облзо план выполнен на 220 проц. Кроме того, законтрактовано 900 ягнят. Бесединцы показывают прекрасный пример борьбы за развитие животноводства.

Незавидное место в соревновании заняв Ленинский район (старший зоотехник тов. Акарина). Ни райземотдел, ни местные советы не возглавили соревнования зоветеспециалистов и работников животноводческих ферм. Животноводство в Ленинском районе продолжает оставаться самой отсталой отраслью колхозного хозяйства. Намного не выполнив государственный план по всем видам скота в 1940 году, здесь и за два месяца этого года сумели законтрактовать лишь около 500 телят и 39 ягнят.

Сейчас в колхозах области, главным образом в северных и северо-восточных районах, наиболее отстающих по развитию животноводства, законтрактовано около 50 тысяч голов молодняка крупного рогатого скота и около 10 тысяч ягнят. Весьма существенную роль сыграло соревнование зоветеспециалистов.

Участники совещания в облземотделе—зоотехники нетрочи, зав. райзо решили продолжить дело и заключили между собой новые договора соревнования.

Кандидаты на получение переходящего красного знамени облзо и обкома союза работников земорганов за развитие общественного животноводства выдвинут Беседенский район.

За лучшие успехи в развитии животноводства премировано 19 человек, среди них председатель исполкома Бесединского райсовета тов. Пышнов, редактор черемисиновской газеты «Колхозный труд» тов. Глухих, старший зоотехник Черемисиновского райзо тов. Федоренко, зав. Золотухинским райзо тов. Самсонов и другие.

К. РЫЧЕНЮ,
работник облземотдела.

ОБУВНАЯ ФАБРИКА ВЫПОЛНИЛА ПЛАН

На 4 дня раньше срока выполнила производственный план первого квартала курская обувная фабрика им. 20 годовщины Октября. План по выпуску первосортной обуви перевыполнен.

Нажного снизилась себестоимость продукции. В январе, например, себестоимость была снижена на 3,03 процента к плановому заданию, в феврале—на 1,49 процента. Экономия средств составляет только за два месяца более 81540 рублей.

ПЛАНИРОВКА КОЛХОЗНОГО СЕЛА

Старое, единоличное село, как известно, застраивалось хаотично. Жили по принципу «моя хата с краю» и строили по этому же принципу. Неудивительно, что одновременно можно было наблюдать и разбросанность построек и скученность их.

Создание колхозов потребовало большого строительства производственных построек, в частности животноводческих. Плана застройки не было. И коровники, свинарники, конюшни, как правило, стали занимать центр села.

Путаница в размещении построек приносит существенный вред санитарному состоянию села. Так, в колхозе «День Парижской коммуны», Корочанского района, детские сады и детские ясли находятся в 20—30 метрах от конюшен, кладбище отстоит в 50—60 метрах от школы, источники водоснабжения загрязняются сточными водами, стекающими с животноводческих дворов и кладбища.

Не лучше обстоит дело с постройками на усадьбах колхозников. Строительство жилых и животноводческих построек под одной крышей, с одним общим входом создавало вечную грязь у изб.

Растет колхоз—растет и потребность в десятках новых построек. В том же колхозе «День Парижской коммуны» за период с 1935 по 1940 год было построено 30 новых построек. В перспективе—сооружение еще 84 построек. Невольно напрашивается вопрос: может ли колхоз без заранее продуманного плана разместить новые сооружения? Конечно, нет.

Отсутствие четкого направления в планировке ведет к серьезным ошибкам. Они заключаются либо в сносе построек, либо в нерациональном использовании полевых земель. В колхозе «День Парижской коммуны» при размещении 30 построек был снесен пожарный сарай, снесен только потому, что он мешал хозяйственной жизни колхоза.

Еще более яркие примеры можно наблюдать в МТС. В некоторых МТС из-за непродуманного размещения сараев и МТМ последние были отодвинуты друг от друга на 800 — 1000 метров. Пришлось сносить сараи и приближать их к постройкам МТМ. Не лучше обстояло дело с земельными участками, отводимыми под усадьбу МТС. Раньше отводились под усадьбу на 30 строительных объектов 30—35 гектаров в среднем, а местами даже 60 и 80 га. Когда составили генеральные планы, оказалось, что достаточно 10—12 га.

Нерациональное размещение сельских построек (в связи с отсутствием проекта планировки села) вытягивает из полевого массива примерно по 5—10 гектаров земли. На 5.000 колхозов области это составит 25.000—50.000 гектаров. Разве это не разбазаривание земли?

Чем вызвано такое расточительство земель? Оно следствие того, что на планировку смотрят неверно. Ее рассматривают не как неотъемлемую часть комплекса землеустроительных работ, а как нечто случайное. Новое дело, вызванное всем ходом экономического развития колхозов, еще очень часто пугает своей новизной.

В прошлом году была проведена опытная работа по планировке колхоза «День Парижской коммуны».

Разбросанность села достигает 13 километров. По новому плану она сведена до 4 клм. Определены места будущих построек, а это позволит ликвидировать излишние переезды из одного края в другой. Из центральной части села все животноводческие постройки намечено перенести. Это резко улучшит санитарно-гигиеническое состояние села, приблизит фермы к полевому массиву. Подобраны типовые проекты животноводческих и жилых построек; разработаны профили улиц, планы озеленения и водоснабжения. Таким образом, бесхозяйственность — результат разбросанности построек и невозможности их рационального использования—будет устранена, каждая пядь земли будет использована.

Тщательно продуман переход колхозников на новые усадьбы. Переход этот будет совершаться по мере естественного износа построек, и это нисколько не нарушит землепользования остальных колхозников. Что касается колхозников, которые селяются с хуторов, расселение их нисколько не нарушит коренные усадьбы колхозников-старожилов. Правда, стремление, как можно меньше сносить старых построек, а с другой стороны, «дикий» рельеф местности сказались на планировке, на архитектурном решении участка; но все, что было возможно проделать, было сделано, и село с каждым годом будет принимать все более благоустроенный вид.

Факты свидетельствуют о большой пользе, которую получил колхоз от работы по планировке. Они убедительно говорят, что планировка помогает рационально провести землеустройство колхоза «День Парижской коммуны». И, наоборот, только на основе землеустроительных работ можно правильно провести планировку села.

Это еще раз подчеркивает, что землеустроительная работа не может считаться законченной, если одновременно с ней не будет проводиться планировка. Можно утверждать, что проводимые сейчас работы по внутрихозяйственному землеустройству значительно обесценены тем, что они ведутся в отрыве от планировки.

Развивающееся колхозное производство настоятельно требует правильной планировки села. Не нельзя обходить и требования колхозников. Они не желают мириться с бытовыми условиями старого крестьянина, с его хатой-завалюшкой, с погребом на переднем плане, с помойной ямой у двери. Колхозник желает иметь чистую, уютную, красиво оформленную хату, культурно спланированный двор. Он требует клуб, школу, кино, баню, врачебную.

И опять-таки благоустройство села нельзя вести без планировки территории. Она по силе колхозу. Достаточно сказать, что составление проекта планировки усадьбы колхоза на площади в 70 га будет стоить около 3000 руб. Осуществление проекта вообще же не требует иных затрат, кроме тех, которые колхоз производит каждый год на свое строительство.

Говорят, что сейчас нет нужного количества кадров для проведения полного комплекса планировочных работ. Но можно ведь проводить упрощенную работу, составлять эскизный проект планировки одновременно с землеустроительными планами в тех колхозах, где будет проводиться землеустройство.

Для составления схем планировки необходимо использовать землеустроителей, работающих в колхозе. Необходимо соответственно проинструктировать этих людей.

Планировка колхозного села—настоятельная потребность момента.

В. ПОПОВ,
инженер управления землеустройства Курского облземотдела.

Из редакционной почты

ПОМОЩНИКИ ШКОЛЫ

Родители 1-й средней школы Советского района активно помогают учительскому коллективу.

За свои средства и своими силами они во всех пятнадцати комнатах и трех коридорах школы произвели мелкий ремонт, все вымыли, вычистили, привели в порядок. Заботой родителей в классах создан настоящий уют.

Культурная обстановка в классах благотворно действует на поведение и успеваемость учащихся. Дисциплина на переменах резко улучшилась. Ребята не бросают бумажки на пол, ноги вытирают начисто, бережно обращаются с вещами.

Родители хорошо поработали и в кружках. В школе организованы кружки кройки и шитья, техники, драматический и хоровой, которыми руководят родители. Организован ансамбль песни и пляски. В его составе 40 человек, руководит им Е. К. Сушанек.

Родители по расписанию ежедневно дежурят в школе, они стали близкими помощниками учителей в воспитании детворы.

Н. ПОЛЯНСКАЯ,
учительница 1-й средней школы, Советского района.

ПОЧЕМУ НЕ ОЧИЩАЮТ СОРТОВОЕ ЗЕРНО?

Известно, что Госсортфонд призван заготавливать сортовые семена и снабжать ими колхозы. За сортность семян колхозы доплачивают натурой и деньгами. Само собой разумеется, что Госсортфонд обязан выдавать семена отличные по посевным качествам.

К сожалению, некоторые работники Госсортфонда не понимают этого. Примером может служить работа Дмитровского пункта Госсортфонда. Этот пункт выдает сортовые семена колхозам для посева на семенных участках только II класса посевных кондиций вместо первого. Об'ясняется это тем, что райсемхоз заготавливал семена доведенными до II класса, а пункт Госсортфонда не приложил никаких усилий для того, чтобы повысить их посевное качество.

На мой вопрос, почему не производится очистка семян, заведующий пунктом тов. Мосейкин ответил, что Дмитриевская контора Госсортфонда (управляющий т. Кудаткин) запретила производить расходы на очистку семян. Странное распоряжение!

ЧОПОВСКИЙ,
зав. Дмитровской контрольно-семенной лабораторией.

БРАКОДЕЛЫ

Вот уже несколько месяцев, как пекарня Мантуровского райпотребсоюза выпускает бракованную продукцию. По вине заведующего пекарней т. Семыкина и старшего мастера Гудова, с ведома заведующего торговым отделом исполкома райсовета тов. Никулина в торговой сети продается хлеб, не отвечающий никаким стандартам.

О недопустимом качестве хлеба несколько раз писала районная газета. Но все напрасно. Браководелы безнаказанно продолжают свое дело.

А. ОВЧИННИКОВ,
заведующий сектором кадров исполкома Мантуровского райсовета.

БЕЗДУШНЫЕ ЛЮДИ

До призыва в Красную Армию я работал учителем Верхопенской средней школы, Иннянского района. В течение двух лет я несколько раз обращался к директору школы и заведующему районным отделом народного образования с просьбой прислать мою трудовую книжку. Ни на одно из писем я не получил ответа.

Не подействовало на иннянских волокитчиков и распоряжение Наркомата просвещения РСФСР о немедленной высылке мне трудовой книжки.

Такое отношение к законным требованиям бойца Красной Армии достойно удивления.

К. ЗИБОРОВ.

ПРЕКРАТИТЬ ХОЛОСТЫЕ ПРОБЕГИ АВТОМАШИН

Холостые пробеги автотранспорта приносят громадный ущерб народному хозяйству. Созданные по решению исполкома областного совета в гор. Курске и в 9 районах области бюро трактовых перевозок обязаны загружать грузом машины, идущие из одного района в другой. Но руководители автохозяйств сплошь и рядом нарушают договора с бюро.

Так, из 67 автохозяйств, заключивших договоры с бюро трактовых перевозок, 30 имели холостые пробеги, выразившиеся в 56 тысяч машино-километров. Этим самым нанесен ущерб государству не менее чем на 100 тысяч рублей.

Особой недисциплинированностью в этом отношении отличаются автохозяйства Курского горторга, облпотребсоюза, гортопа, моторомонтного завода.

Иногда предприятия, имеющие автотранспорт, эксплоатируют свободные от перевозок машины «на стороне», поручая подыскивание грузов шоферам, что создает возможность злоупотреблений. Так, Курская контора райтрансторгпита за небольшой промежуток времени выплатила шоферам 2.710 рублей. В сведениях же «о сделках с частными лицами» контора умышленно показывает неправильные фамилии шоферов и номера их паспортов.

Все эти факты еще раз говорят о необходимости строго следить за использованием ведомственного автотранспорта. Машины, свободные от перевозок грузов, нужно использовать организованно через транспортные конторы Наркомата автомобильного транспорта. Это даст возможность пресечь злоупотребления и повысить производительность машин.

И. МАХИН,
начальник коммерческой эксплоатации Курского облавтоуправления.

ВАРВАРСКИ УНИЧТОЖАЮТ РЫБУ

Директора сахарных заводов имени Карла Либкнехта и «Коллективист» при явном попустительстве руководителей Иванинского района вот уже несколько лет сливают в реки Реут и Сейм отходы производства, отравляя ими рыбу. Недавно, например, около Угонской мельницы, находящейся в трех километрах от сахарного завода имени Карла Либкнехта, было обнаружено несколько центнеров отравленной рыбы.

Д. ЕРМОЛЕНКО,
редактор многотиражки сахзавода им. К. Либкнехта.

НЕУДАВШИЙСЯ „ЭКСПЕРИМЕНТ“

В 1939 году Шебекинский машиностроительный завод по договору с Московским институтом «Хладопрома» изготовил экспериментальный холодильный шкаф, предназначенный для гастрономических магазинов. Изготовление шкафа обошлось в 20 тыс. руб. Но так как завод не выдержал срок, указанный в договоре, институт отказался от заказа. И вот уже более двух лет на заводском складе готовой продукции стоит без всякой пользы этот холодильный шкаф, постепенно приходя в негодность.

(Из письма А. Виноградова).

Рис. худ. А. Александрова.

ВЕТЕРАН ПЕДАГОГИЧЕСКОГО ТРУДА

В педагогическом кабинете Бобровдворского района на доске почета выставлены фотографии лучших учителей. Среди них снимок Константина Васильевича Козлова—преподавателя биологии Кошпинской неполной средней школы.

Константину Васильевичу Козлову сельмой десяток, но он жизнерадостен, полон живой творческой энергии. Учителем он работает 37 лет. За это время К. В. Козлов накопил богатый практический опыт, умеет, как говорят, войти в душу ребенка.

К. В. Козлов всей души любит природу, любит свой край. Эту любовь он прививает детям. Под его руководством вот уже несколько лет при школе работает краеведческий кружок. Круглый год юные краеведы Иван Саньков, Павел Козлов, Афанасий Голованин и многие другие наблюдают явления природы, изучают растения, насекомых, ежедневно ведут метеорологические записи. Записи ребят рассказывают о временах прилета и отлета птиц, о первой весенней грозе, о начале и окончании сельскохозяйственных работ.

Пришкольный участок усилиями учителя превращен в миниатюрный ботанический сад. На нем произрастают саженцы плодовых, лесных и декоративных деревьев и кустарников, всевозможные цветы. Здесь можно встретить и такие растения, которые на территории района не произрастают. Семена этих растений завезены с разных концов страны. Зеленая лаборатория—пришкольный участок—служит лучшим наглядным пособием в изучении естествознания.

Весной этого года наметили высеять на пришкольном участке различные сельскохозяйственные растения: ячмень, овес, просо и др. Учитель решил на практике показать учащимся преимущества десятипольного севооборота, значение агротехники в повышении урожайности.

Село Кошпино окружает живописная природа. Учитель часто практикует экскурсии в лес, в поле, в заповедник «Ямская степь». Во время экскурсий учащиеся знакомятся с лекарственными, медоносными, масличными травами, изучают почвы, минералы, удобрения, сельскохозяйственных вредителей. Ребята научились распознавать вредную черепашку, опимую совку, цветоедов, фруктовую моль, знают средства борьбы с ними.

Кошпинская неполная средняя школа первой в районе организовала шефство школьников над молодняком. Инициатива в этом принадлежит Константину Васильевичу Козлову. Ребята с большой охотой пошли на фермы. Мальчики стали ухаживать за жеребятами, девочки—за телятами, поросятами, ягнятами, кроликами.

Тов. Козлов по специальности агроном, свои знания в этой области он внедряет в колхозное производство. Колхозники уважают преданного своему делу педагога, ценят его советы в деле культурного ведения сельского хозяйства.

Н. ИСТОМИН.