Пролетарии всех стран, соединяйтесь!

КУРСКАЯ ПРАВДА

Орган Курского областного комитета ВКП(б), горкома ВКП(б) и областного совета депутатов трудящихся

№ 75 (5404) | Воскресенье, 30 марта 1941 г. | Год изд. 23-й

ЭКОНОМИЧЕСКОЕ ОБРАЗОВАНИЕ АКТИВА

Решения XVIII Всесоюзной конференции ВКП(б) знаменуют коренной поворот в руководстве партийных организаций промышленностью и транспортом, указывают путь к дальнейшему под'ему этих важнейших отраслей нашего народного хозяйства.

В народнохозяйственном плане 1941 года высокие темпы роста производства теснейшим образом связаны с качественными показателями работы предприятий. XVIII партконференция поставила задачей—обеспечить равномерное выполнение плана на каждом заводе, в каждом цехе, на каждом станке, рационально использовать сырье, оборудование. Снижение себестоимости продукции—вот важнейший показатель умения хозяйствовать. Все это требует от наших партийных и хозяйственных кадров глубокого знания экономики производства.

На первой Всесоюзной конференции работников социалистической промышленности товарищ Сталин говорил:

«Пишите сколько угодно резолюций, клянитесь какими угодно словами, но если не овладеете техникой, экономикой, финансами завода, фабрики, шахты—толку не будет...»

Это было сказано десять лет назад. Но и сейчас эти слова вождя исключительно актуальны, так как из года в год мы ставим все более и более сложные хозяйственные задачи, требующие серьезных экономических знаний.

В самом деле, как можно обеспечить ритмичную работу предприятия, четкий график выпуска продукции, наиболее рациональное использование оборудования и сырья без определенных знаний в области планирования и организации производства? Точно также нельзя ждать успешного выполнения заданий по накоплениям на таком предприятии, руководители которого не разбираются в вопросах себестоимости, не умеют читать баланс, не знают как правильно вести финансы.

К сожалению, у нас немало еще таких руководителей, которые не знают как следует экономики своего производства. И в этом немалая причина серьезных недостатков, существующих на ряде предприятий. На прошедших недавно собраниях партийного актива приходилось много примеров поверхностного руководства предприятиями, стройками, примеров бесхозяйственности.

Именно и сурово говорил тов. Молотов в своем докладе на XVIII с'езде партии о таких хозяйственниках, которые считают ниже своего достоинства заглядывать в баланс, изучать отчетность, заботиться о хозрасчете. «С этой беззаботностью и экономической безграмотностью, — говорил тов. Молотов,—надо решительно покончить, как с антигосударственной и антибольшевистской практикой». Это требование с новой силой звучит сейчас, оно отражено в докладе тов. Маленкова на XVIII партконференции и в решениях конференции.

Нашим хозяйственным кадрам нужны не только конкретные знания в области экономики и техники своего производства. Они должны глубоко изучать «науку всех наук»—марксистско-ленинскую теорию, политическую экономию, экономические основы строительства коммунизма. Без этого не может быть подлинного большевика-хозяйственника, который, в отличие от бесперспективного делягги, свою повседневную деятельность, работу вверенного ему предприятия связывает, соразмеряет с общегосударственными, народнохозяйственными задачами, подчиняет великому делу строительства коммунизма.

Такие же требования овладения экономикой производства, экономической теорией марксизма-ленинизма пред'являются и нашим партийным кадрам. Без экономических знаний нельзя успешно осуществлять контроль парторганизаций над деятельностью администрации предприятий, нельзя руководить промышленностью и транспортом так, как потребовала XVIII партконференция. Можно привести в пример парторганизации Курского дрожзавода и трикотажной фабрики № 1. После XVIII партконференции они по-деловому начали борьбу за снижение себестоимости продукции. Это стало возможным потому, что руководители этих организаций стали серьезно разбираться в экономике предприятий.

Экономическое образование партийных и хозяйственных кадров—одна из важнейших задач всех партийных организаций области. Следует признать, что до настоящего времени райкомы партии крайне мало заботились об этом. Даже в таких крупных промышленных центрах, как Валуйки и Белгород, ограничились несколькими лекциями на экономические темы. Регулярная экономическая учеба руководящих кадров там не организована.

Первые шаги в этом важном деле сделаны в Курске. Здесь до 40 хозяйственников занимаются на факультете политэкономии воскресного комуниверситета. В связи с запросами актива организуется факультет политэкономии и при вечернем комуниверситете. Горкомом партии организован семинар по вопросам экономики промышленности для работников горкома и райкомов. Ленинский, Сталинский и Дзержинский райкомы проводят семинары секретарей производственных парторганизаций и их заместителей; на этих семинарах изучаются вопросы конкретной экономики производства: баланс предприятия, организация труда и зарплаты, слагаемые себестоимости, организация планирования производства, расчет использования оборудования, основы бухгалтерского учета и т. п. В Дзержинском районе, кроме того, по подобной программе раз в неделю занимается группа директоров предприятий и руководителей производителей. В Кировском районе для командных кадров железнодорожного узла читаются лекции по экономике и технике транспорта. Консультации и лекции по экономике в последнее время стал проводить парткабинет Льговского райкома.

Однако эту работу нельзя признать достаточной, так как занятия актива проходят не всегда регулярно, еще далеко не все партийные и хозяйственные кадры вовлечены в учебу. Семинары и курсы партийных и хозяйственных работников по изучению экономических вопросов надо распространить более широко. Следует систематически проводить лекции для актива по вопросам экономики, консультации в парткабинетах и первичных организациях.

Изучение экономики производства может и должно быть организовано и непосредственно на предприятии—для начальников цехов, мастеров, бригадиров, для актива первичных парторганизаций. В качестве лекторов и докладчиков можно использовать собственные силы — инженеров, техников, бухгалтеров предприятий. Наконец, нельзя забывать и о самообразовании. Надо всячески рекомендовать нашим кадрам самостоятельно изучать вопросы экономики. Уже издается литература, которая будет хорошим подспорьем в этой учебе. Более подготовленным товарищам надо рекомендовать заочную учебу в институтах по соответствующей отрасли. Наряду с партийными организациями, заботу об экономическом образовании своих кадров должны проявить и хозяйственные органы—областные управления, тресты.

Наши руководящие партийные и хозяйственные кадры должны быть марксистски подготовленными, экономически образованными людьми, умеющими вести дело так, как намечает партия. Парторганизациям области необходимо по-настоящему взяться за налаживание экономического образования кадров,—это поможет успешно выполнить задачи, поставленные XVIII партийным с'ездом и XVIII партийной конференцией.

Пленум Курского обкома ВЛКСМ

Вчера в Доме партийных курсов открылся пленум Курского обкома ВЛКСМ. Пленум обсудил доклад секретаря обкома комсомола т. Андриенко о выполнении решений XVIII Всесоюзной партконференции. Сегодня пленум продолжает свою работу.

УКАЗ
ПРЕЗИДИУМА ВЕРХОВНОГО СОВЕТА СССР
О НАГРАЖДЕНИИ АКАДЕМИКА ЗЕЛИНСКОГО Н. Д. ОРДЕНОМ ТРУДОВОГО КРАСНОГО ЗНАМЕНИ

За выдающиеся заслуги в области разработки научных проблем по органической химии, в связи с исполнившимся 80-летием со дня рождения, наградить академика **Зелинского** Николая Дмитриевича, ранее награжденного орденом Ленина, орденом Трудового Красного Знамени.

Председатель Президиума Верховного Совета СССР М. КАЛИНИН.

Секретарь Президиума Верховного Совета СССР А. ГОРКИН.

Москва, Кремль.
29 марта 1941 года.

XI пленум ВЦСПС

28 марта в Москве в Колонном зале Дома Союзов начал работу XI пленум Всесоюзного Центрального Совета профессиональных союзов.

По предложению президиума ВЦСПС пленум утверждает следующую повестку дня: о работе профсоюзных организаций по выполнению народнохозяйственного плана на 1941 год; о бюджете профессиональных союзов на 1941 год.

С докладом по первому вопросу выступил встреченный продолжительными аплодисментами секретарь ВЦСПС тов. Н. М. Шверник.

— Решения XVIII Всесоюзной конференции ВКП(б),—говорит тов. Шверник, — отражают насущные задачи победоносного социалистического строительства. Они мобилизуют Советский Союз на новые победы, на борьбу за дальнейший под'ем промышленности и транспорта, за дальнейший рост социалистического народного хозяйства.

Огромные задачи по выполнению плана развития народного хозяйства СССР на 1941 год требуют от всех организаций, в том числе и от профессиональных союзов, улучшения работы. Они должны будут прежде всего решительно улучшить руководство социалистическим соревнованием, стахановским движением, производственными совещаниями и работу в области заработной платы.

Тов. Шверник приводит примеры, говорящие о том, что в ЦК союзов и фабрично-заводских комитетах социалистическим соревнованием еще нередко руководят формально-бюрократически, по-канцелярски. ЦК профсоюза рабочих тяжелого машиностроения за последние 6 месяцев всего лишь один раз обсудил вопрос о ходе социалистического соревнования на предприятиях. Работники ЦК этого союза нередко бывали на Горловском машиностроительном заводе, но они не обратили внимания на то, что здесь при охвате соревнованием 90 проц. работающих производственный план за прошлый год не выполнен. Деловое руководство социалистическим соревнованием на этом заводе подменили парадностью и шумихой.

На примере ЦК союза рабочих черной металлургии Центра тов. Шверник показал, как не следует руководить заводскими комитетами. На Выксунском заводе 15 дней пробыла бригада ЦК союза из 4-х человек. Однако помощи заводу бригада не оказала и ограничила свою деятельность составлением перечня недостатков профсоюзной работы на предприятии и предложениями устранить эти недостатки.

— XVIII Всесоюзной конференцией ВКП(б), — указывает тов. Шверник,— поставлена задача всемерно развивать стахановское движение, направляя инициативу стахановцев на повышение производительности труда, на разрешение важнейших вопросов производства, на подтягивание отстающих участков производства.

Подробно докладчик останавливается на том, как должны работать производственные совещания, какую роль они должны играть в улучшении организации труда. Профсоюзные организации обязаны обеспечить, чтобы на производственных совещаниях обсуждались вопросы работы по графику, полного использования оборудования, борьбы с простоями, авариями и браком продукции. Резкой критике подверг тов. Шверник работу ЦК союза рабочих морского транспорта по руководству производственными совещаниями.

Весьма ответственна роль профсоюзов в укреплении трудовой дисциплины. Они обязаны всей своей работой в массах добиваться, чтобы прогулы были полностью ликвидированы. Профсоюзные организации должны вести повседневную борьбу за поддержку чистоты и культуры на производстве. Надо в каждом рабочем воспитать чувство нетерпимости к грязи и неряшливости.

Выполнение задач, поставленных XVIII партийной конференцией, требует коренного улучшения работы профсоюзных организаций и в области заработной платы. Они должны добиваться, чтобы строго и последовательно проводился принцип материального поощрения хорошо работающих, решительно бороться с уравниловкой. Много грубейших извращений допускается в оплате труда на предприятиях среднего машиностроения, а ЦК этого союза ничего не предпринимает для того, чтобы их устранить. По-бюрократически руководит работой областных комитетов в области заработной платы ЦК союза рабочих автомобильного транспорта Юга. Здесь разработали инструкцию о порядке контроля над расходованием фонда заработной платы, которая состоит из 23 страниц, содержащих 55 пунктов, 154 подпункта и 21 формулу. Этот продукт канцелярского творчества полон совершенно неразумительных положений и формул, способных лишь запутать работников профсоюзов.

— До тех пор, пока на предприятиях будут преобладать опытно-статистические нормы выработки, — подчеркивает далее тов. Шверник,—нельзя серьезно говорить о ликвидации уравниловки.

Профсоюзным организациям надлежит повседневно заботиться о том, чтобы рабочие выполняли и перевыполняли нормы выработки, ибо это одно из важнейших условий повышения производительности труда и роста заработка рабочих.

Затем тов. Шверник подчеркивает огромную роль стахановских школ и передачи опыта и овладении всеми рабочими передовыми методами труда. Он приводит много убедительных примеров того, как рабочие после учебы в стахановских школах начинают выполнять и перевыполнять нормы.

В борьбе за реализацию народнохозяйственного плана большую роль должна играть культурно-воспитательная работа профсоюзов. Тов. Шверник говорит также о необходимости покончить с продолжающейся еще кое-где практикой созыва всякого рода совещаний, собраний в рабочее время.

Заканчивая свой доклад, тов. Шверник указывает, что он главным образом останавливается на недостатках. Это не означает, что профсоюзные организации не имеют и хороших образцов работы. Но сейчас, когда перед рабочим классом, перед трудящимися нашей социалистической родины великая партия Ленина—Сталина поставила задачу улучшить работу промышленности и транспорта, выполнить и перевыполнить план развития народного хозяйства на 1941 год, наша обязанность решительно вскрыть все недостатки, чтобы правильнее наметить пути улучшения работы профсоюзных организаций.

— В своем докладе, — говорит тов. Шверник, — я подверг резкой критике, главным образом, работу центральных комитетов профсоюзов. Мы должны поднять ответственность центральных комитетов за состояние работы профсоюзов в целом. Нужно излечить некоторые центральные комитеты от вредного благодушия.

Задача пленума—наметить пути устранения недостатков в работе фабрично-заводских, областных и центральных комитетов, поднять их деятельность на уровень требований XVIII Всесоюзной конференции ВКП(б).

Профсоюзы должны мобилизовать весь рабочий класс, всех работников промышленности и транспорта на выполнение плана народного хозяйства 1941 года.

Под знаменем партии Ленина — Сталина мы одержим новые замечательные победы на благо социалистической родины, на благо коммунизма!

Заключительные слова тов. Шверника участники пленума встречают продолжительными аплодисментами.

29 марта на пленуме начинаются прения по докладу тов. Шверника.

Агротехническая конференция в Понырях

В Понырях состоялась районная агротехническая конференция, на которой присутствовало более 200 председателей колхозов, агрономов, председателей исполкомов сельсоветов, звеньевых, бригадиров тракторных бригад. Были обсуждены вопросы агротехники зерновых и технических культур и организации весенних полевых работ.

Агроном тов. Шариков сопоставил агротехнику зерновых и урожая в двух колхозах. В 1940 году в колхозе «Удар по кулаку», Березовецкого сельсовета, на 17 га получили лишь по 5,5 центнера яровой пшеницы с га, потому что зябь до дня сева здесь не была проборонована и провультивирована. В колхозе «Победа» в бригаде т. Дудина, где была соблюдена агротехника, яровая пшеница дала 22 центнера с га.

Агроном райзо т. Бараненко рассказал об опыте получения в колхозах высоких урожаев конопли. Колхоз им. Ворошилова, В.-Смородинского сельсовета, с площади 55 га селекционной конопли получил денежного дохода 376 тысяч 750 рублей, в том числе 179 тысяч 129 рублей премий-надбавок. Звено Машошиной с 4,75 гектара сняло по 10 центнеров семян конопли, звено Демидовой в колхозе «Победа» с 4 га сняло по 11 цент. семян, Овсянникова в колхозе «13 лет РККА» получила 12,5 центнера волокна и т. д. Колхоз «Искра» с 44 га товарной конопли получил дохода 180 тысяч 282 рубля, из них 111 тысяч 825 рублей премии-надбавки. Доход от конопли в этом колхозе составляет 80 проц. валового дохода.

Агроном-каучуковед тов. Кончева рассказала о практике выращивания в районе кок-сагыза. За исключением колхозов «Новые всходы», им. Ворошилова, им. Ленина, В.-Смородинского сельсовета, и «Путь к социализму», 1-го Понырского сельсовета, урожаи кок-сагыза в колхозах снижаются низкие.

Конференция наметила конкретные агротехнические мероприятия, которые должны быть в этом году применены в районе.

В. ЗАХАРОВ,
редактор газеты «Путь коммунизма».

ПРЕДСТОЯЩИЙ СПОРТИВНЫЙ СЕЗОН

Летний спортивный сезон в нашей области обещает быть исключительно интересным. В Курске и районах области будет проведено большое количество разнообразных соревнований по гимнастике, легкой атлетике, футболу и т. д.

Большое внимание уделяется гимнастике—основному методу физического воспитания молодежи. 13 апреля все комсомольские организации области, согласно решению ЦК ВЛКСМ, проводят массовые соревнования комсомольцев по гимнастике. Это будут многоступенчатые соревнования молодых спортсменов. Гимнасты — школьники Курска принимают участие в кустовых соревнованиях, которые проводятся в гор. Туле.

Весенние спортивно-гимнастические мероприятия завершаются розыгрышем лично-командного первенства городов, коллективов физкультуры, добровольных спортивных обществ, профсоюзов и учебных заведений нашей области.

Легкоатлетические соревнования откроются Всесоюзным кроссом профсоюзов, который будет проводиться на местах 18—20 мая. В это же время организуется весенний массовый кросс колхозов. В мае также будет проведен день эстафет.

Первого июня разыгрывается Всесоюзное командно-личное первенство городов. С 1 по 25 июня проводится сбор легкоатлетов. 15—16 июня будет проведен розыгрыш командно-личного первенства городов для школьных коллективов. В последние два дня июня состоится традиционная встреча по легкой атлетике четырех городов: Курска, Тулы, Орла и Тамбова. Встречу в этом году предполагается провести в Орле.

Июль начнется розыгрышем командно-личного первенства области для школьных коллективов физкультуры—победителей городских и районных первенств по легкой атлетике. Соревнования состоятся в Курске. 7—12 июля в Курске состоится сбор участников кустовых детских и юношеских соревнований. В половине месяца школьники нашей области примут участие в кустовых республиканских легкоатлетических соревнованиях. Месяц закончится большим розыгрышем командно-личного первенства области для взрослых.

В августе и сентябре проводится ряд легкоатлетических военизированных соревнований.

В сентябре состоится осеннее командно-личное первенство городов, в октябре—Всесоюзный массовый кросс имени Маршала Советского Союза К. Е. Ворошилова.

Большое внимание уделяется водному спорту. В конце июня состоится розыгрыш командно-личного первенства по плаванию и прыжкам в воду между всеми коллективами физкультуры области. В первых числах июля будут проведены командно-личные соревнования городов по плаванию, военизированным переправам и прыжкам в воду. 27 июля состоятся большие военизированные соревнования, посвященные дню Военно-Морского Флота. В этих соревнованиях примут участие сборные команды добровольных спортивных обществ. Во второй половине августа в Курске будет разыграно личное первенство области по плаванию.

Спортивный календарь предусматривает также ряд соревнований по велосипеду, штанге, рукопашному бою, фехтованию, стрельбе и т. д.

Футбол стал у нас одним из самых любимых видов летнего спорта. В мае и июне будет разыграно весеннее первенство городов и весеннее первенство школьных команд. В июле и августе футбольные команды будут бороться за кубок города, в сентябре состоится розыгрыш осеннего первенства города, коллективов физкультуры, добровольных спортивных обществ, в октябре—осеннее первенство школьников. Весь август будет проходить областной розыгрыш по футболу колхозных команд.

Кроме этого, в течение летнего сезона состоятся соревнования по стрелково-охотничьему спорту, по теннису, баскетболу и волейболу, шахматам и шашкам.

Областной комитет по делам физкультуры и спорта на лето 1941 года наметил также несколько больших спортивно-комплексных мероприятий. С 1 по 30 июня состоятся фабрично-заводские и колхозные спартакиады, в июле и августе—районные и городские спартакиады для коллективов физкультуры предприятий, учреждений и колхозов. 20 июля проводится Всесоюзный день физкультурника. В июне организуются большие звездные вело- и мотопробеги по районам области. В августе—многоборье ГТО второй ступени. С 1 по 15 сентября устраиваются соревнования допризывников по многоборью ГТО первой ступени.

По Курской области

От корреспондентов „Курской правды" и редакций районных газет

ПОХОД ПРИЗЫВНИКОВ

В Судже состоялась районная конференция призывников и председателей первичных организаций Осоавиахима.

Участники конференции заслушали доклад о международном положении и о подготовке к очередному призыву в Красную Армию и Военно-Морской Флот. Призывники взяли на себя обязательство ко дню призыва сдать нормы на значки «ПВХО», «ГСО» и «ГТО», а также изучить программу боевой и политической подготовки на «хорошо» и «отлично».

После конференции был проведен 35-километровый переход, в котором принято участие 630 человек. (**«Колхоз»**).

СБОРКА ПОДШИПНИКОВ ДЛЯ ТРАКТОРОВ ЧТЗ

В дмитриевских центральных ремонтных мастерских создается цех по сборке роликовых подшипников для тракторов ЧТЗ, работающих в лесных хозяйствах.

Цех будет выпускать подшипники, собранные преимущественно из некондиционных деталей 1-го господшипникового завода. В дальнейшем производство таких деталей, как ролики, сепараторы и распорки, намечается освоить на месте.

Сейчас уже выпущена первая партия роликовых цилиндрических подшипников. Ежемесячно мастерская будет выпускать не менее 1000 подшипников.

107 ГЕКТАРОВ ЛЕСА

За последние три года в Кореневском районе посажено более трехсот гектаров молодого леса. Весной этого года на пустырях и прогалинах лесов района вновь будет посажено 107 га молодого леса. На 2 гектарах намечено заложить плантацию бересклета.

Посадочный материал выращивается в районном питомнике, ежегодно дающим два миллиона сеянцев ценных пород. Излишки сеянцев идут в Глушковский, Хомутовский, Рыльский районы. (**«Сталинский путь»**).

ЦЕХА ЛИМОННОЙ КИСЛОТЫ

На сахкомбинатах «Профинтерн» и Ново-Таволжанском (Шебекинский район) начато оборудование цехов лимонной кислоты. Эти цеха предназначаются для выработки так называемого цитрата кальция, который будет служить сырьем для пускаемого 1 октября Дергачевского завода лимонной кислоты.

Стоимость строительства цехов лимонной кислоты—около 100 тысяч рублей.

УСПЕХИ КУРСКИХ СПОРТСМЕНОВ-ШКОЛЬНИКОВ

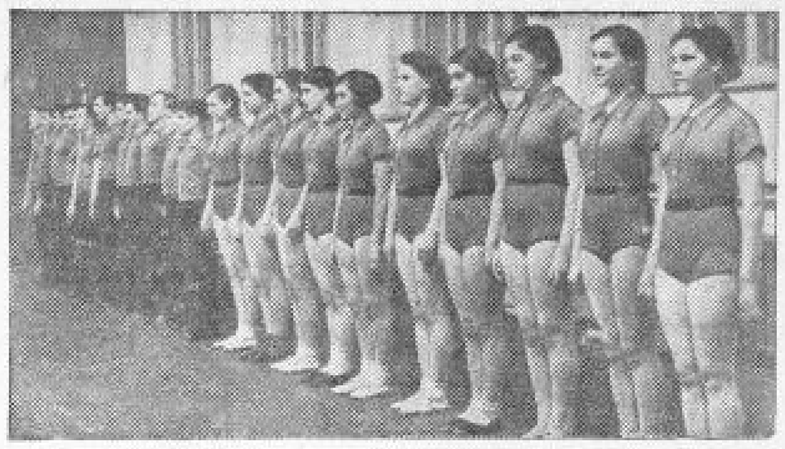

В Курск возвратилась сборная команда школьников-гимнастов, участвовавшая в кустовых соревнованиях республики. Курские заняли на соревнованиях третье место, оставив позади себя команды Калинина, Смоленска, Тулы, Тамбова, Орла и ряда других городов РСФСР. Первое место заняли гимнасты Воронежа, второе—Иваново.

Хороших индивидуальных результатов добились многие курские гимнасты. Так, Лиля Потемкина—ученица четвертой школы из 60 возможных получила 56,5 балла. Из 20 участников команды—19 набрали необходимое количество баллов для подтверждения и получения всесоюзных классификационных разрядов по гимнастике.

Получено сообщение из Архангельска о выезде в Курск нашей команды школьников - лыжников, участвовавшей во Всесоюзных соревнованиях. Курские школьники обеспечили себе место в первом десятке команд всех городов СССР, принимавших участие в этих соревнованиях.

Хорошее место в личных соревнованиях заняла курская физкультурница Маковеева.

На снимке: сборная команда школьников-гимнастов Курска, участвовавшая на соревнованиях в г. Туле.

ДЛЯ КОЛХОЗОВ СТРАНЫ

В феврале и марте из нашей области отправлено свыше 2000 центнеров бахчевых и овощных семян.

Московская область получила из Курска 183 центнера семян столовой свеклы, 20 центнеров семян укропа, 425 центнеров огуречных семян сорта «Неросимый» и т. д.

В Латвию, Литву, Эстонию и Молдавию недавно отправлены семена стригуновского лука. Семена этого же лука отгружены также в Краснодарский и Красноярский края, для крымских и алтайских колхозов, в Тбилиси и т. д.

Семена курских томатов вывезены в Башкирию, Крым, Кировскую, Ново-Сибирскую и другие области. Более 1500 центнеров огуречных семян послано в разные концы Советского Союза — в Приморский и Хабаровский края, в Башкирскую АССР и Киргизскую ССР и т. д.

„КИНО-ПУТЕШЕСТВИЯ"

В Курском Доме пионеров в дни школьных каникул проводится интересная игра, носящая название «кино-путешествия». Ребятам показывают ежедневно несколько короткометражных фильмов, отображающих природные особенности отдельных уголков нашей необъятной родины.

Демонстрирование каждого фильма сопровождается пояснениями педагога-географа. Участники игры должны затем в письменной форме отметить наиболее замечательные надры, дать описание маршрута своего «путешествия».

Свыше 500 школьников просмотрели фильмы о советской Арктике, о Крыме, всесоюзном пионерском лагере Артек, о родине товарища Сталина —городе Горе и другие.

ОТОВСЮДУ

▼ В артели «Красное знамя», Кривцовского района, радиофицировано большинство колхозных дворов. Только за последние два месяца здесь установлено 40 радиоточек. К 1 мая все члены артели будут иметь у себя радио.

▼ На-днях в селе Теребрено, Красно-Яружского района, состоялся выпуск двух групп, в которых обучались неграмотные и малограмотные. В группе неграмотных занималось 25 человек — последние неграмотные жители села. Теперь Теребренский сельсовет стал сельсоветом сплошной грамотности.