БОЛЬШЕ ОВОЩЕЙ ТРУДЯЩИМСЯ КУРСКА

АГРОТЕХНИЧЕСКАЯ КОНФЕРЕНЦИЯ ПО ОВОЩЕВОДСТВУ В СТРЕЛЕЦКОМ РАЙОНЕ

Недавно редакция «Курской правды» и Стрелецкий райком ВКП(б) созвали районную агротехническую конференцию по овощеводству.

Стрелецкий район—пригородный, овощеводство в колхозах этого района занимает видное место. В передовых колхозах выполнен положительный опыт работы, который необходимо передать другим районам. В то же время в этом пригородном районе овощеводство в ряде колхозов недооценивается, в организации огородного хозяйства есть еще существенные недочеты, ошибки, против которых нужно предупредить другие районы. Все это и было целью созыва конференции. Постановление партии и правительства о дополнительной оплате труда колхозников повышает интерес колхозов к развитию высокодоходной отрасли артельного хозяйства—овощеводства.

На агротехнической конференции присутствовало около 100 колхозников Стрелецкого района и специалистов.

С докладами выступили тов. Бобышев—агроном Стрелецкого райземотдела, тов. Токарев—председатель передового по овощеводству колхоза имени Сталина, Сапоговского сельсовета, тов. Матвеев—председатель колхоза «Память Ленина» и тов. Пашков—бригадир овощеводческой бригады колхоза имени Сталина, Пашковского сельсовета. В прениях по докладам участвовали 14 человек. Здесь мы передаем сокращенно содержание докладов и других выступлений, обобщив их по основным разделам овощеводства.

Овощи на открытом грунте

Значительные успехи в выращивании овощей на открытом грунте имеет колхоз им. Сталина, Сапоговского сельсовета. Площадь общественного огорода здесь с 1937 года по 1941 расширилась с 14 до 26 гектаров, урожайность выросла: помидоров со 155 до 275 центнеров с гектара, столовой свеклы с 212 до 364 центнеров и т. д. Доход от овощеводства в прошлом году составил 153 тысячи рублей — 41,4 проц. валового дохода колхоза. Выдача на каждый трудодень с 1937 по 1941 год увеличилась с 2 р. 50 к. до 4 р. 75 к.

Овощеводческая бригада колхоза, которой руководит участник Всесоюзной сельскохозяйственной выставки 1940 года тов. Зинеев, строго соблюдает правила агротехники. Огородами занята лучшая пойменная, заливная земля. Высаживают рассаду и сеют овощи в ранние и сжатые сроки. В прошлом году рассаду капусты высаживали с 28 апреля по 10 мая, помидоров — с 20 мая по 1 июня. Перед высадкой рассады поливали землю. Устанавливали необходимую для каждого растения площадь питания. Для ранней капусты ширину междурядий выдержали 70 сантиметров, а в рядах между растениями расстояние 50 сантиметров, чтобы иметь возможность вести обработку участков в одном направлении. Таким образом на каждом гектаре высадили 27 тысяч растений. Для поздней капусты и помидоров расстояние между рядками оставляли 70 сантиметров, в рядах между растениями столько же, или высадили на каждый гектар по 22 тысячи растений поздней капусты и помидоров.

Основное удобрение в колхозе — навоз, но под многие культуры добавляли суперфосфат.

Уход за овощными культурами после посадки состоял в рыхлениях, поливках, мульчировании и подкормках. Рыхлений сделали пять как-сатыными планетами. Первое рыхление сделали через 7 дней после высадки рассады капусты и помидоров, последующие также через 7 дней каждое.

До принятия рассады поливали ее одним ручную, после принятия — оросительной машиной. После поливки применяли мульчирование лунок навозом, чтобы не испарялась влага и не образовалась корка. Подкормок дали две—фосфорными, калийными и азотистыми удобрениями в жидком и сухом виде. Жидкая подкормка была внесена при помощи оросительной машины.

Сухую подкормку—3,5 центнера на га внесли на 15-й день после посадки рассады, жидкую — на 35-й день.

Дождевание

На территории колхоза находится опытный мелиоративный пункт, имеющий дождевальный тракторный агрегат. Орошение помогло колхозу получить высокий урожай. О работе по орошению на конференции рассказал заведующий этим пунктом агроном тов. Радомский.

Раннюю капусту в колхозе им. Сталина в прошлом году поливали 4 раза и собрали урожай ее 750 центнеров с гектара. На участках, где не было поливки, собрали с га 490 цент. капусты. Огурцы с одной поливкой дали урожай 196 цент. с га, без поливки—160 цент. Картофеля «Ранняя роза» на политой два раза площади собрали 243,8 цент. с га, без поливок—142,3 цент.

Орошали раннюю капусту, помидоры, огурцы, картофель и позднюю капусту, по гектару каждой культуры.

Работы на орошаемой площади проводились на фоне высокой агротехники. Вот, к примеру, агротехника возделывания ранней капусты.

Был взят сорт капусты № 1, посеянный в парнике 20 марта. С развитием 2—3 листочков рассада была распикирована в парнике.

Сажали рассаду в стадии 5—6 листьев. При посадке поливали ее из ведер из расчета литр воды на одно растение.

19—20 мая прошел хороший дождь, и рассада укрепилась. Чтобы задержать влагу, провели перекрестную культивацию планетом.

28 мая внесли первую подкормку и полили. Одновременно сделали подсадку. После поливки было произведено перекрестное рыхление. 5 июня внесли вторую подкормку — 2 центнера аммония, 3 цент. суперфосфата и 0,8 цент. калийной соли на гектар — полное минеральное удобрение.

Уход за ранней капустой заключался в 5 рыхлениях, 4 поливках, 2 подкормках и полке сорняков.

Колхоз защищал урожай от сельскохозяйственных вредителей. Собирали на свекле долгоносика, опыляли и опрыскивали помидоры и капусту.

Передовую агротехнику в овощеводстве на открытом грунте применяет и колхоз «Вторая пятилетка». Об этой агротехнике рассказала агроном Курской МТС тов. Литвиненко. Здесь также применялись в прошлом году многократные рыхления почвы, подкормки, мульчирование, укрывали растения во время заморозков, окуривали их дымом. Этот колхоз собрал с каждого гектара своего огорода по 300 центнеров помидоров и 400 центнеров арбузов. Благодаря применению той же передовой агротехники колхоз «Память Ленина», как рассказал бригадир этого колхоза тов. Сергеев, добился урожая капусты 500 центнеров с гектара.

Парниковое хозяйство

Опытом ведения парникового хозяйства поделился бригадир колхоза им. Сталина, Пашковского сельсовета, тов. Пашков. Колхоз добивается полного использования парников, в пример многим колхозам — соблюдает правильный рамообмен.

— Агротехника высокого урожая состоит прежде всего в том, — говорит тов. Пашков, — чтобы использовать каждый парник с нагрузкой на 100 процентов. Мы сеем в парниках сначала редис, потом огурцы или капусту и т. д. Парники не пустуют все лето.

Бригада хорошо готовит землю для парников, использует перегной.

Под посев семян на рассаду колхоз использует торфяную дернину. Большое внимание уделяют овощеводческая бригада набивке в парники навоза.

— Часто бывает,—говорит тов. Пашков,—что набивают холодный навоз вниз, горячий в середину, а сверху—снова холодный. Это неправильно, потому что тепловой режим получается неодинаковый: в середине более теплый, а по краям холодный. Когда навоз «загорелся», его нужно тщательно разрыхлить и сразу же набивать, чтобы тепловой режим был одинаковый. А к стенкам надо обязательно прикладывать теплый навоз.

Вот канова в колхозе, например, агротехника выращивания редиса.

Сеют его в парниках в колхозе рядками, при помощи маркера, устанавливая таким образом для каждого растения достаточную площадь питания. Сеют тщательно отобранными семенами, исключительно гнездовым методом, по нескольку семян в каждую лунку, чтобы иметь потом возможность выбрать хилые растения и оставить лучшие.

Когда появляются 2—3 листа, делают присыпку перегноем для укрепления корневой системы растений.

— Надо дать растениям достаточно света, так как при недостатке света рост задерживается. Для этого необходимо рамы парников держать чистыми,—говорит тов. Пашков.

Подробно рассказал тов. Пашков и об агротехнике других культур. Бригадир делится опытом борьбы с мышами. Он насыпал у основания парников слой битого стекла, который мешает мышам проникнуть в парники.

Участники конференции рассказывают о положительном опыте овощеводства на закрытом грунте в колхозах имени Кирова, «Память Ленина» и др.

Внимание конференции привлекает опыт посева овощных культур в земляные горшки. Этот способ позволяет вырастить овощи значительно раньше, почти на месяц, чем при обычном севе. Делаются горшки просто. При помощи несложного станка земля, смешанной с перегноем или торфом, придают вид горшка, в который и высевают семена. Горшки содержатся в теплице или парнике, лучше в теплице, затем их высаживают с рассадой в открытый грунт.

Вот что рассказал об опыте применения горшков тов. Сальников, бригадир колхоза «Новый путь».

—Мы выращивали в горшках огурцы. Горшки делали с деревянными стенками, размером в 15 квадратных сантиметров, без дна. Закладывали в них по 3—4 зерна и ставили в парник. Семяи огурцы и прямо в парник, под раму, но пересаживать потом из парников рассаду в открытый грунт трудно, много растений у нас погибало. Пересадить же в грунт ящик с рассадой, разобрав деревянные стенки, не трудно, уплотненная земля предохраняет ростки от повреждений.

Колхозы «Память Ленина» и «Вторая пятилетка» с помощью горшков получали высокие урожаи арбузов и раньше других колхозов вывезли арбузы на колхозный рынок получили большие доходы.

Больше ранних овощей

Дать городу ранние овощи—такую задачу поставила перед колхозами конференция. Для этого нужно полнее использовать парниковое хозяйство.

Многие участники конференции отметили тот крупный недостаток, что в колхозах обычно не соблюдается рамообмен, парники используются не полностью. Почти все колхозы используют парники только для выращивания рассады, тогда как вслед за рассадой следует выращивать в тех же парниках и ранние овощи.

— Каждую раму,—говорит агроном Курской МТС тов. Зеленский,—надо использовать не один раз, а минимум 2—3 раза в год, начиная с января—февраля и до глубокой осени. Можно вначале посеять ранние овощи, как редис и лук, которые нужны на рынке уже в марте —апреле, затем следует выращивать арбузы и дыни. Осенью также можно выращивать редис и лук. Это намного увеличит доход колхозов от овощеводства.

Лишь в 2—3 колхозах района имеются теплицы. А в деле выращивания ранних овощей теплицы в колхозах пригородного района имеют особенно большое значение. Колхоз имени Сталина, Сапоговского сельсовета, уже получает первый доход от лука, выращенного в теплице этой зимой.

Вместе с этим совершенно недостаточно в районе выращиваются ранние овощи на открытом грунте.

Иметь свои семена

Особое внимание всех участников районной агротехнической конференции привлек вопрос об овощном семеноводстве.

В Стрелецком районе нет ни одного колхоза, который выращивал бы свои семена овощных культур. А это значит, что успех в развитии овощеводства зависит от того, удастся ли тому или иному колхозу приобрести хорошие семена.

— Мы часто приобретаем семенной материал либо случайно от колхоза-соседа или на рынке, без определенного удостоверения о качестве, и выращиваем потом семена, не зная сорта,—говорит агроном райземотдела тов. Бобышев.— Между тем мы могли бы прекрасно выращивать у себя семена некоторых культур, как, например, помидоров, при условии раннего созревания их. У нас есть неплохие местные сорта, семена которых следует выращивать.

В некоторых колхозах есть избыток семян овощных культур. Участники конференции высказались за то, чтобы организовать межколхозный обмен или взаимопомощь семенами.

Выбор овощей в колхозах однообразен. Необходимо выращивать новые для района виды овощей—кабачки, цветную капусту, чеснок, сельдерей, спаржу.

Тов. Сергеев, бригадир колхоза «Память Ленина», рассказал о своем опыте провизации семян овощных культур. Он за 3—4 дня до посева намочил семена и держал их 2—3 дня в теплом месте, пока семена «наклюнулись». Провизация помогла раньше получить урожай.

Наконец, серьезное внимание на конференции было уделено организации труда в овощеводстве. В этом отношении в колхозах Стрелецкого района положительного опыта мало. Звеньев в овощеводческих бригадах до нынешнего года не существовало, люди в этих бригадах часто менялись, нередко в овощеводческие бригады посылали работать стариков и подростков.

Участники конференции критиковали МТС района за недостаточную помощь колхозам в развитии огородничества.

На основе обмена мнений конференция наметила практические меры по развитию овощеводства в районе.

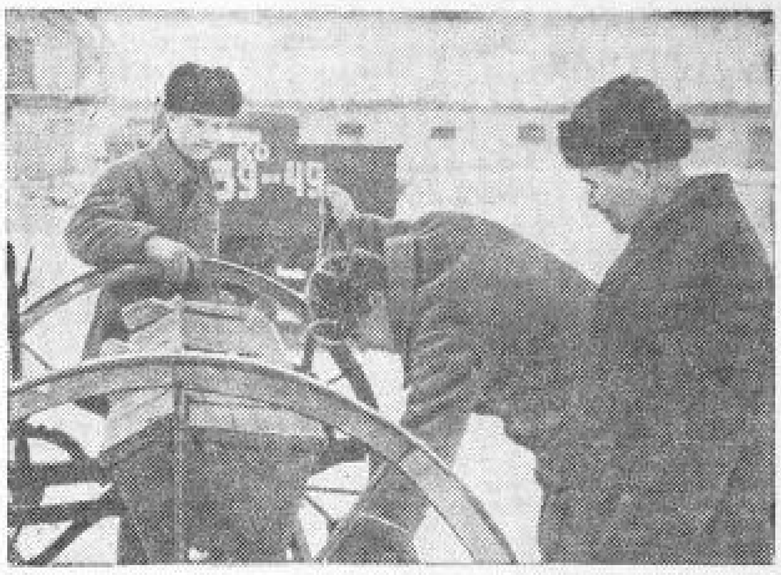

Проверка готовности сельхозинвентаря в колхозе «Пятилетка», Ракитянского района. Слева направо: старший кузнец Н. Борисенко, председатель колхоза А. Белоконев и кузнец А. Коротченко.

Фото А. Богданчикова.

ВЫДАЮЩИЙСЯ СЕЛЕКЦИОНЕР

До Октябрьской революции селекция и семеноводство сахарной свеклы в нашей стране почти целиком записали от иностранных селекционных фирм Западной Европы. В настоящее время вся площадь свеклосеяния Советского Союза, ныне превышающая площадь свеклосеяния 1913—14 годов и составляющая около 1.200.000 га, засевается высококачественными чистосортными семенами исключительно советской селекции.

В настоящее время по селекции и семеноводству сахарной свеклы в СССР работает 11 опытно-селекционных станций Главсахара. Они обеспечивают всю потребность Советского Союза в свекличных семенах. Среди этих станций почетное место принадлежит Льговской станции, на которой селекцией сахарной свеклы руководит Сергей Валерианович Гудвил, награжденный Сталинской премией.

Особенно значительных успехов в снабжении страны высококачественными сортами семян сахарной свеклы достигла Льговская станция за последние 6—7 лет. Если в начале своей работы в 1929—30 гг. Льговская станция отпускала промышленности всего лишь около 5 проц. от общего отпуска свеклосемян по Союзу, то за последние годы она отпускает уже около 20—25 проц. свекличных семян, отпускаемых всеми селекционными станциями Главсахара.

Успех работы Льговской станции связан с плодотворной работой С. В. Гудвила и возглавляемого им коллектива молодых селекционеров. Опираясь богатое наследие Дарвина и его последователей—творцов новой советской агробиологической науки, С. В. Гудвил прокладывает новые пути в селекции сахарной свеклы.

Начав свою селекционную работу в 1922 г., сначала на б. Кальпинской и Ильинецкой станциях, а затем в 1929 г. на Льговской станции, С. В. Гудвил все время уделяет большое внимание изучению особенности биологии свеклового растения. Глубокое изучение растительного организма и его взаимоотношений с факторами внешней среды, с условиями его существования помогло селекционеру найти правильные пути построения своей селекционной работы.

Тов. Гудвил один из первых разбил старое утверждение о космополитизме сортов сахарной свеклы и доказал необходимость районирования свекличного сортоводства. Он доказал, что отдельные сорта по-разному реагируют на различные формы плодородия, на отдельные элементы питания, на температурный режим прорастания семян и т. п.

Эти выводы послужили ему отправными исходными пунктами в селекционной работе по свекле. Скрещивая различно отзывчивые сорта на разные элементы питания, т. Гудвилу удалось создать новые, более продуктивные сорта, с обогащенной наследственной основой.

Далее, проводя отбор при разных температурах при проращивании семян, т. Гудвил доказал, что сорта, энергично прорастающие при более низких температурах, являются более продуктивными в северных районах свеклосеяния. Эти же сорта отличаются еще и меньшей цветушностью. Наоборот, сорта энергично прорастающие при более высоких температурах, являются более продуктивными в южных районах свеклосеяния.

В последние годы, стремясь создать еще более высокопродуктивные нецветушные сорта, т. Гудвил проводит большую работу по изучению стадийного развития свеклы на основе учения академика Лысенко. Уже сейчас сорта Льговской станции являются наименее цветушными среди сортов наших остальных станций.

Таким образом С. В. Гудвил, проводя значительную научно-исследовательскую работу, поднимает на новую ступень советскую агрономическую науку. По разным вопросам селекции и биологии свеклы им опубликовано свыше 20 научных работ.

Однако С. В. Гудвил является не только крупным селекционером-исследователем. Свою научную работу он последовательно сочетает с большой практической и общественной работой. С. В. Гудвил—депутат областного совета депутатов трудящихся.

С. В. Гудвил полон силы и энергии. Страна вправе ждать от него более крупных успехов в его дальнейшей работе.

Н. ОРЛОВСКИЙ,
профессор Киевского научно-исследовательского института сахарной промышленности.

КОГДА ЧИСТО—РАБОТА СПОРИТСЯ

После XVIII конференции ВКП(б) коллектив паровозного депо Коренево взялся за наведение чистоты и порядка на своем производстве. Почин сделал слесарь И. Сигаев. Он отполировал весь свой инструмент, привел в порядок шкаф-тумбочку и рабочее место у станка. Его примеру последовали слесари И. Нагорный, А. Стремоухов и другие.

В образцовом состоянии содержится механический цех, бригадиром которого является коммунист Федор Нагорный. В цехе чисто, светло, на стенах—плакаты, лозунги, на окнах стоят цветы. В таком цехе работа спорится.

Заметно улучшился уход за паровозами. Старший машинист И. Кобальский и его напарник Г. Жерноклеев любовно ухаживают за машиной. Она всегда исправна. Также хорошо содержат паровозы машинисты М. Савченко, В. Зерин, И. Лаптин и другие.

Культурное отношение к паровозу дает возможность работать по-стахановски. Взять, к примеру, машинистов П. Неклюдова, К. Скворцова, А. Гончарова. В феврале они перевыполнили нормы технической скорости в среднем на 3 километра в час, сэкономили 13 тысяч килограммов топлива.

Совсем недавно плохо работали и не боролись за чистоту на паровозе машинисты Ф. Старогубцев, Г. Алексеев, Н. Громыков. Сейчас они исправились. Их паровозы приняли совершенно другой вид. За короткий срок эти машинисты сэкономили 2 тонны угля.

Однако порядок наведен еще не везде. Плохо работают машинисты Г. Щербаков, П. Белоусов, В. Выростов. Их паровозы грязные, топлива они не жалеют. Не боятся за чистоту на производстве электромонтеры (бригадир т. Парфенов), арматурщики и автоматчики (бригадир т. Бондарцев).

Мы поставили задачу как перед командирами производства, так и рядовыми рабочими сделать депо Коренево самым культурным на дороге.

Л. БЕЙЛИН,
заместитель начальника депо Коренево.

Рекорд прошивщика Черникова

На прошивочных машинах Курской обувной фабрики рабочие обычно прошивали подошву закрытой прошивкой у 600—650 пар ботинок. Лучшие прошивщики за рабочий день пропускали 700 пар ботинок. Дать более высокую выработку здесь считали невозможным. Рабочий тов. Черников опровергает это мнение. 19 марта он прошил подошву у 1170 пар ботинок и выполнил норму на 168 процентов.

О рекорде тов. Черникова быстро узнали все рабочие. Его поздравляли с успехом.

20 марта тов. Черников на прошивке подошвы дал еще большую выработку: он выполнил норму на 175,5 проц.

По окончании рабочего дня в цехе состоялось собрание рабочих. Обсуждая высокую выработку тов. Черникова, рабочие цеха обязались показать норму выработки на своих машинах. Тут же дирекция фабрики вынесла тов. Черникову благодарность и вручила ему переходящий красный флажок.

Тов. Черников обязался закрепить достигнутые успехи. Свое слово он держит. 21 марта тов. Черников прошил подошву у 1230 пар ботинок, выполнил норму на 180 проц.

КОЛХОЗНАЯ НОВЬ

Заметки председателя колхоза

Радостные дни переживают колхозники нашей артели имени Ленина. Зайдешь ли в правление, на фермы или в хату—кругом только и говорят о постановлении партии и правительства. Решение СНК СССР и ЦК ВКП(б) о дополнительной оплате труда колхозников привело в движение даже таких людей, которые раньше только и твердили—«моя хата с краю». Теперь такие колхозники поняли, что приятно иметь даже в «кройней» хате лишний килограмм хлеба на трудодень, яйца, молоко, поросят. Для этого требуется только одно—хорошо работать.

А можно ли сказать, что в прошлом году у нас шло все гладко. Нет, нельзя. Читаешь постановление и, как в зеркале, видишь ту несправедливость, которая до сих пор существовала в оплате труда наших колхозников. Урожай зерновых мы намечали получить 11 центнеров с гектара, но до этой цифры не дотянули. Дали 10,8 центнера. Значительно хуже дело получилось и с урожаем свеклы, гречихи, вики. План урожайности по этим культурам выполнен от 50 до 75 процентов. А вот трудодней вместо 123 тысяч по плану мы израсходовали 126 тысяч. Это говорит о том, что у нас гнались только за количеством трудодней, а на показатели по урожайности не обращали внимания. Вот, например, бригада Гапонова урожай собрала на 30 проц. ниже бригады Чижикова, но зато Гапонов вместо 18 тыс. трудодней израсходовал 21 тыс. трудодней. Бригада же Чижикова и урожай собрала значительно выше гапоновской и 3000 трудодней сэкономила, а когда стали распределять урожай—все получили поровну.

Или возьмем уход за лугом. 223 га у нас занято сенокосными угодьями. Если бригадиры мало заботились об уходе за зерновыми и сахарной свеклой, то о лугах и говорить не приходится. Убирали косками. Особенно отличались в этом пятая и первая бригады, а на трудодни все получали одинаково—по 300 граммов сена. Терпимо ли дальше так? На этот вопрос сами колхозники отвечают:

— Нет,—говорил бригадир Чижиков,— за луга надо так следует взяться. Мы можем перевыполнить план по урожайности сенокосов, а стали быть третью часть сверх плана получить в свое заповедное распоряжение... И не один Чижиков так говорит. Колхозники Ливенцев, Иван Чижиков и другие уже приходили в правление справляться:

— Когда будем луга за бригадами закреплять, а то как-знаю: весна скоро, подходит, надо будет подчищать угодья, а у нас беспорядок в этом.

О порядке в колхозном производстве заговорили и на фермах. Прежде всего свинарки, доярки, телятницы, конюхи потребовали, чтобы скотина была закреплена за каждым из них. Это требование уже выполнено правлением. И вот результат. Захожу на СТФ. Смотрю—свинья опоросилась.

— Чья?—спрашиваю.

— Моя,—не без гордости отвечает свинарка Пузабенкова. А всего несколько дней назад я подобный вопрос уже задавал, но никто на него мне тогда не ответил. Для свинарок было безразлично, какая свинья опоросилась. Они мало этим интересовались. Сейчас же совсем другое. Взять, к примеру, свинарку Ливенцову. У одной из закрепленных за ней свиней родился недоразвитый поросенок. Раньше она об этом даже бы не обмолвилась, а сейчас о ее горе все в колхозе знают. От ветеринара она требует особого присмотра за этим поросенком и сама старается во что бы то ни стало выхолить его.

Постановление партии и правительства мудро, по-сталински решило важный вопрос о правильном сочетании общественного с личным. Вот почему в колхозной деревне так отчетливо видно стремление к улучшению работы на всех участках общественного хозяйства. Даже люди, которые от случая к случаю участвовали в колхозных делах, стали стучаться в двери правления и требовать внимания к себе. О колхозниках И. Гапонове, Корнощикине и других говорили в селе как о людях, которые предпочитают отлеживаться на берегу Сеймы, удить рыбу, нежели заниматься колхозной работой. А сейчас эти закоренелые «рыболовы» ударились в амбицию:

— Колхозники мы аль не колхозники?—спрашивают они у меня и требуют:— давай наряд, председатель, весна, чай не ждет...

Весна, действительно, не ждет. Это особенная будет весна. Она несет с собой новые успехи. А заповедать их мы готовы: семена, сельхозинвентарь, удобрения —все готово. Одних минеральных удобрений завезено нами столько, сколько их не было за прошлые 5 лет, вместе взятых. В ожидании горячих денек колхозники вьют по второй паре постромок и вожжей. А когда спросишь—зачем, отвечают:

— Сам должен понимать—время весной терять не придется, нужно всем запастись заранее.

А. КОПЦЕВ,
председатель колхоза имени Ленина, Дмитриевского района.