Пролетарии всех стран, соединяйтесь!

КУРСКАЯ ПРАВДА

Орган Курского областного комитета ВКП(б), горкома ВКП(б) и областного совета депутатов трудящихся

№ 70 (5399) | Вторник, 25 марта 1941 г. | Год изд. 23-й

БОЕВЫЕ ЗАДАЧИ СОВЕТОВ ОБЛАСТИ

Закончившая на-дних свою работу V сессия областного совета депутатов трудящихся утвердила бюджет области на 1941 год по доходам и расходам в сумме 369.883,9 тысячи рублей. Расчетливо, как истинные хозяева и слуги народа, подошли депутаты к каждой статье государственного бюджета. Всемерно увеличивать социалистические накопления, шире развивать и укреплять хозяйство области и оборону страны—вот требования, пред'явленные депутатами ко всем руководителям советских и хозяйственных организаций. Резкой критике подвергли на сессии тех, кто не научился беречь народную копейку, кто плохо оберегает народные средства от растыканства по ненужным каналам, кто допускает бесхозяйственность и расточительство.

В 1940 году на народное хозяйство нашей области было затрачено свыше 332,5 миллиона рублей. Эта цифра ярко показывает, насколько огромен в социалистической стране размах финансирования различных отраслей народного хозяйства, ибо бюджет Курской области является составной частью государственного бюджета. В исполнении областного бюджета в прошлом году были значительные недостатки. Область недовыполнила доходную часть бюджета свыше чем на 41 миллион рублей. Чем это об'яснить? Во-первых, неудовлетворительной работой промышленных, коммунальных, торговых и других организаций. Во-вторых, слабой работой финансовых органов, которые не вели активной борьбы за выполнение доходной части бюджета. Невыполнение производственных программ, перерасход сырья, материалов, крупные потери, невыполнение планов по росту производительности труда и снижению себестоимости—все это отразилось на работе промышленности, а стало быть, и на выполнении ею плана накоплений. По областной промышленности план накоплений в 1940 году выполнен всего лишь на 88,9 процента.

Вот несколько примеров, которые свидетельствуют, каким тяжелым грузом ложится на бюджет невыполнение планов отдельными отраслями промышленности. Легкая промышленность недополучила 1.226 тыс. рублей доходов. Промышленность стройматериалов, выполнив свою производственную программу только на 43,9 проц., недодала государству 12.606 тыс. штук кирпича обжига, 40 с лишним тысяч тонн молотого мела, 99.884 тонны помолного мела, 14.681 тонну извести и понесла крупные убытки: к концу года она имела недостаток оборотных средств в сумме 1525 тысяч рублей. Не лучше работала и топливная промышленность, которая выполнила свою программу по добыче торфа только на 20,5 проц. и вместо того, чтобы дать 900 тыс. рублей прибыли, закончила 1940 год с недостатком оборотных средств в сумме 652 тыс. рублей и с убытком в 981 тысячу рублей.

Невыполнение доходной части бюджета вызвало недофинансирование ряда отраслей хозяйства области, что является также недопустимым. Сессия потребовала решительно улучшить работу по исполнению бюджета по доходам и расходам и обеспечить своевременное и полное поступление всех видов доходов.

Сессия обсудила также вопрос о проведении весеннего сева в колхозах и совхозах области. В большинстве районов, МТС и колхозов, как указано в решении сессии, к севу не готовы. Такое положение вызывает большую тревогу за успех весенних полевых работ и с ним нельзя мириться. Необходимо лучше и быстрее отремонтировать тракторы, готовить семена, завезти минеральные удобрения, усилить вывозку навоза и сбор других местных удобрений. Времени осталось мало, скоро надо выезжать в поле. Этого, однако, не понимают отдельные руководители районов. На сессии резко критиковали депутата облсовета тов. Поленко, который работает председателем исполкома Щигровского райсовета. В Щигровском районе до сих пор не засыпаны семена. Здесь поговаривают о недостатке семян, а в колхозах лежит необмолоченный хлеб свыше чем с полутора тысяч гектаров. Не вывозили минеральные удобрения, ссылаясь на отсутствие кредитов. На проверку оказалось, что деньги есть, но нет распорядительности со стороны районных организаций. За крайне неудовлетворительную подготовку Щигровского района к весенне-посевной кампании депутату областного совета, председателю исполкома Щигровского райсовета тов. Поленко сессией об'явлен выговор. Это—урок для всех тех, кто позабыл о своей ответственности за порученное дело.

Плохо готовятся к севу в Свободинском, Октябрьском, Б.-Любажском и Фатежском районах. В этих районах, очевидно, больше всего уповают на самотек, так как организующей роли со стороны районных организаций почти незаметно. Здесь также, как и в Щиграх, много разговоров, обязательств, решений, а дело с подготовкой к севу ни с места. Пора с этим покончить!

Сессия облсовета призвала всех работников сельского хозяйства, всех колхозников развернуть социалистическое соревнование за успешную подготовку к проведению весеннего сева. Передовики сельского хозяйства, собравшиеся недавно на областное совещание, узнали о постановлении СНК СССР и ЦК ВКП(б) «О дополнительной оплате труда колхозников за повышение урожайности сельскохозяйственных культур и продуктивности животноводства по Курской области», решили получить высокие ефремовские урожаи на больших площадях, приняли обязательства по повышению продуктивности животноводства.

Сталинская забота о колхозах и колхозниках воодушевляет людей на достижение новых побед колхозного строя. Прямой долг партийных и советских организаций возглавить этот мощный под'ем колхозных масс, направить его в нужное русло. Не теряя ни одного дня, надо образцово закончить подготовку к севу.

Согласно статьи 112 Конституции РСФСР сессия избрала состав областного суда. В работе судебных органов области имели место крупные недостатки. Суды нередко проявляли либерализм по отношению к расхитителям государственного добра, недостаточно энергично боролись за осуществление Указов Президиума Верховного Совета СССР от 26 июня, 10 июля и 10 августа, допускали ошибки по отношению колхозных кадров. Устранить эти недостатки, повысить качество всей судебной работы — такова прямая обязанность нового состава облсуда.

Решения сессии облсовета имеют большое значение в дальнейшей борьбе за превращение нашей области в одну из передовых областей Советского Союза. Выполнить решения сессии—боевая задача советских организаций области.

ПРИЕМ тов. В. М. МОЛОТОВЫМ МИНИСТРА ИНОСТРАННЫХ ДЕЛ ЯПОНИИ г. ЮСУКЕ МАЦУОКА

24 марта Председатель Совнаркома СССР и Народный Комиссар Иностранных Дел тов. В. М. Молотов принял Министра Иностранных Дел Японии г-на Юсуке Мацуока, которого сопровождал японский посол в Москве г. Татекава.

На приеме присутствовал товарищ Сталин.

Беседа продолжалась свыше часа.

* * *

24 марта выехал из Москвы в Берлин Министр Иностранных Дел Японии г. Юсуке Мацуока.

В НАРКОМИНДЕЛЕ

На-дних имел место обмен заявлениями между советским и турецким правительствами.

Ввиду распространившихся в иностранной печати слухов, согласно которым в случае, если Турция будет вынуждена вступить в войну, СССР воспользуется затруднениями Турции для того, чтобы напасть на нее, и в связи с поступившим по этому поводу запросом, советское правительство довело до сведения турецкого правительства, что:

1) Подобные слухи совершенно не соответствуют позиции СССР.

2) Если Турция действительно подвергнется нападению и будет вынуждена вступить в войну для защиты своей территории, то Турция, исходя из существующего между нею и СССР пакта о ненападении, может рассчитывать на полное понимание и нейтралитет СССР.

Турецкое правительство в связи с этим заявлением выразило свою самую искреннюю благодарность советскому правительству и заявило, в свою очередь, что в случае, если бы СССР оказался в подобной ситуации, СССР мог бы рассчитывать на полное понимание и нейтралитет Турции.

Ответим боевой подготовкой к севу на заботу партии и правительства

Сила нового порядка оплаты

С большим воодушевлением встретили колхозники Миховского района решение Совнаркома СССР и ЦК ВКП(б) «О дополнительной оплате труда колхозников за повышение урожайности сельскохозяйственных культур и продуктивности животноводства по Курской области».

Приветствуя постановление партии и правительства, стахановцы сельского хозяйства—бригадиры, звеньевые, работники животноводства, все колхозники благодарят большевистскую партию, советское правительство и товарища Сталина за отеческую заботу о колхозниках, везде говорят, что новый порядок оплаты труда выгоден и для колхозов, и для колхозников, и для государства.

На собрании в колхозе «XII годовщина Октября» были приведены такие данные. Звено Анастасии Евстратовны Гончаровой в прошлом году собрало сверх плана 92 центнера зерновых. Если бы в 1940 году действовал установленный сейчас порядок оплаты труда в колхозах, звено дополнительно получило бы 138 пудов хлеба, а т. Гончарова—392 кгр., не считая надбавки за руководство звеном. То же говорили и о других звеньях.

В ответ на заботу партии и правительства колхозники решили образцово провести весенний сев, вырастить в этом году не менее 25 цент. зерновых и 300 цент. сахарной свеклы с га.

Такие же примеры приводятся и в других колхозах. За звеном колхоза «Путь к социализму» П. Голоковой в прошлом году было закреплено 43 га зерновых. Сверх плана звено получило 460 цент. Если бы в прошлом году действовал новый закон о дополнительной оплате труда, из этого количества зерна звено получило бы 115 цент., или около 4 кгр. хлеба на трудодень, сверх того, что оно получило бы вместе со всеми.

Колхоз им. Ленина получил в 1940 году премии-надбавки за сверхплановый урожай свеклы 21 тысячу рублей. В этом колхозе перевыполнили план урожая свеклы 6 звеньев. Это значит, что по новому закону о дополнительной оплате труда каждое звено получило бы лишь одной премии-надбавки более чем по 1500 рублей.

Свинарка колхоза им. Чернышевского Ф. А. Белых в среднем за последние 3 года получила от каждой свиноматки по 26,3 зеленых поросенка, а в прошлом году—по 29,2. По закону о дополнительной оплате свинарю должен выдаваться каждый пятый поросенок, полученный сверх плана. Таким образом, тов. Белых, кроме оплаты по трудодням, могла бы получить за свою честную работу 12 поросят.

Чабан колхоза «Путь к социализму» т. Контушенко за перевыполнение плана настрига шерсти и окота овец мог бы получить в прошлом году 6 ягнят и 9,2 кгр. шерсти. А доярка колхоза «Свободный путь», Наумовского сельсовета, т. Кайдашова за перевыполнение плана удоя молока могла бы получить в прошлом году от колхоза 168 литров молока.

Таких примеров можно привести сотни, но и этого достаточно, чтобы убедиться, что дан колхозникам новый закон.

Постановление партии и правительства уже с первых дней начинает оказывать большое влияние на работу многих колхозов и колхозников. Изыскиваются дополнительные резервы, берутся новые социалистические обязательства.

Постановление СНК СССР и ЦК ВКП(б) обсуждено на районном агитсеминаре руководителей агитколлективов и агитгрупп. Для раз'яснения колхозникам этого решения РК ВКП(б) командировал в колхозы из числа партийно-советского актива 72 докладчика.

Ф. ЗАВЬЯЛОВ,
редактор райгазеты «За высокий урожай».

Несправедливость устранена

Из года в год колхоз им. Чкалова, Золотухинского района, получал низкий урожай. Причиной этого было то, что в колхозе обесценивался труд честных колхозников, допускались уравниловка и обезличка.

Передовая бригада т. Кондратова по отдельным культурам получила урожай выше плана. Бригадой было затрачено немало сил, чтобы применить высокую агротехнику, во-время провести все полевые работы.

Не так обстояло дело в бригаде тов. Бурцева. Там урожай получен почти в половину меньше. Вся работа проводилась сходом, несвоевременно. Из-за этого в бригаде получился перерасход трудодней. Трудовая дисциплина была слабая, 10—12 трудоспособных членов бригады не выходили на работу. Однажды произошел такой случай. Колхозницы, занятые на вязке проса, не успели до начала дождя закончить работу. Просо на 4 га осталось несвошенным в копны и лежало больше недели в поле, его выклевывали птицы, толок скот. В результате были допущены большие потери. А убрать просо во-время бригада могла. В этот день 5 трудоспособных женщин не вышли на работу.

И как ни старалась передовая бригада бороться за высокий урожай, ее труд был обезличен. При распределении доходов на трудодни они выдавались всем поровну.

Обсуждая новое постановление партии и правительства, колхозники решили перейти на работу звеньями. В этом году в колхозе выделено 6 полеводческих звеньев. За каждым звеном закреплен отдельный участок земли. Звеньевые и бригадиры прошли агротехнические курсы и сейчас свои знания применяют на деле. В колхозе полностью закончен ремонт сельхозинвентаря, сбруи, сортировка семян.

Вызванные на социалистическое соревнование соседний колхоз им. Дзержинского, чкаловцы взяли на себя обязательство получить в этом году не менее 100 пудов зерновых с гектара, 78 цент. тресты или 1 тонну волокна, по 200 цент. корнеплодов.

Воодушевленные историческими решениями партии и правительства, колхозники с новой силой и энергией взялись за работу.

Г. ЧЕВЫЧЕЛОВ.

Вячеслав Иванович Шкилевский, токарь-стахановец паровозного депо Курск-Западное. При хорошем качестве продукции систематически выполняет норму на 400—450 процентов. Фото М. Шеховцова.

ПРЕМИРОВАНИЕ СЕЛЕКЦИОНЕРОВ-СВЕКЛОВОДОВ

Советскими селекционерами выведено много новых высокоурожайных сортов сахарной свеклы, принятых в производство. Наркомпищепром СССР издал приказ о премировании авторов новых сортов. Премию в 12 тысяч рублей получает тов. Гельмер (Ивановская селекционная станция, Сумской области), 10 тысяч рублей—тов. Дубинин (Бийская селекционная станция, Алтайского края). Сталинский лауреат тов. Гудвил (Льговская селекционная станция, Курской области) премирован 9 тысячами рублей.

Всего на премирование авторов—работников селекционных станций, принимавших участие в выведении новых сортов сахарной свеклы, выделено 124 тысячи рублей. Крупная сумма отпущена также на премирование директоров сахарных комбинатов, агрономов, начальников сортоучастков, бригадиров, звеньев, добившихся высоких урожаев семян сахарной свеклы.

Книги сталинских лауреатов для детей

Издательство детской литературы ЦК ВЛКСМ выпускает ряд произведений писателей и поэтов-лауреатов Сталинских премий.

В ближайшее время выйдут в свет книги новых стихов С. Михалкова «Цирк», «Моя улица», «Первое Мая» и сборник избранных стихов поэта; этот же сборник будет издан в «Школьной серии», специально для школьных библиотек. Готовится к печати сборник военных рассказов «В дальней разведке» П. Павленко, поэма «Детство вождя» Г. Леонидзе (авторизованный перевод с грузинского Н. Тихонова) и второй том «Русских народных сказок» в обработке А. Толстого.

Подготавливается к печати сборник рассказов о выдающихся работах советских ученых-лауреатов Сталинских премий. В биографической серии, издаваемой Детиздатом, готовится к печати рассказы о Героях Социалистического Труда—Ф. В. Токареве и Б. Г. Шпитальном. Книгу для детей о своем творческом пути заканчивает Герой Социалистического Труда сталинский лауреат А. С. Яковлев.

О ВЫДАЧЕ ЕДИНОВРЕМЕННОГО ПОСОБИЯ И НАЗНАЧЕНИИ ПЕРСОНАЛЬНОЙ ПЕНСИИ СЕМЬЕ УМЕРШЕГО ГЛАВНОГО КОНСТРУКТОРА ЦИАМ тов. ТРЕСКИНА С. А.

Совет Народных Комиссаров СССР **постановил:**

1. Выдать жене, сыну и дочери умершего главного конструктора ЦИАМ тов. **Трескина** Сергея Алексеевича единовременное пособие в размере 10 тысяч рублей и матери тов. **Трескина** С. А. в размере 5 тысяч рублей.

2. Назначить семье тов. **Трескина** С. А. персональную пенсию в следующих размерах:

жене Елене Андреевне **Трескиной**—300 рублей в месяц;

сыну Сергею и дочери Наталии по 150 руб. в месяц каждому до совершеннолетия;

матери Надежде Сергеевне **Трескиной**—200 руб. в месяц.

3. Обязать Мосгорисполком предоставить семье тов. **Трескина** С. А. квартиру в домах Мосгорисполкома.

(ТАСС).

По Курской области

От корреспондентов „Курской правды" и редакций районных газет

НА ГИМНАСТИЧЕСКИЕ СОРЕВНОВАНИЯ 13 ГОРОДОВ РЕСПУБЛИКИ

Вчера группа гимнастов-школьников Курска выехала на кустовые детские и юношеские соревнования по гимнастике. В соревнованиях участвуют 13 городов РСФСР—Воронеж, Тамбов, Смоленск, Курск, Рязань и другие. Они будут проходить в гор. Туле 26 и 27 марта.

В команде Курска — лучший коллектив гимнастов пятой школы, выигравший первенство города по гимнастике. В ее составе: Яковлева, Несмачная, Еремина, Макарова, Закройщиков, Звягинцев, Карклин и другие.

За победу нашего города, кроме гимнастов пятой школы, будут также бороться лучшие спортсмены - школьники Курска, занявшие хорошие личные места на городских гимнастических соревнованиях. Среди них—ученицы четвертой школы Ира Цыпрова и Лиля Потемкина, ученицы третьей школы Ира Моляревская и Юлия Булгакова.

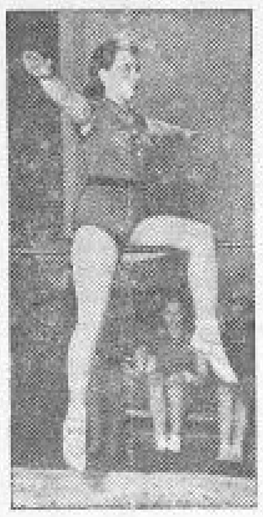

Соревнования будут проводиться по шестиборию, в которое входят вольные движения, упражнения на турнике, параллельных брусьях, кольцах, коне.

На снимке: ученица 8 класса четвертой школы Ира Цыпрова на тренировке перед от'ездом в Тулу.

ВОРОШИЛОВСКИЕ ВСАДНИКИ

Два раза в неделю седлают коней двенадцать студентов Курского медицинского института. Проверив седловку, они выезжают на манеж. Здесь, под руководством инструктора кавалерийской школы Осоавиахима тов. Данилова, будущие врачи Кладт, Кречетов, Назарьян, Елецкий и другие осваивают высшей класс верховой езды, вольтижировку, рубку и т. д.

Все двенадцать студентов уже имеют значки «Ворошиловского всадника» первой ступени. К 1 мая они обязались сдать нормы на значок второй ступени.

МНОГОДЕТНЫЕ МАТЕРИ ПОЛУЧИЛИ ПО 20 ТЫС. РУБЛЕЙ

В прошлом году в Кореневском районе многодетные матери получили 364 тысячи рублей государственного пособия, за январь и февраль этого года — 86 тысяч рублей.

Некоторым матерям на год было выплачено от 4 до 6 тысяч рублей пособия. Татьяна Яковлевна Бондаренко—жительница Комаровского сельсовета и Пелагея Митрофановна Шкалдина из с. Коренево с момента издания закона уже получили более чем по 20 тысяч рублей каждая.

ЭКСПОНАТЫ НА ВЫСТАВКУ

Белгородская школа художественной вышивки и строчки при Курской представлена облпромсоветом на утверждение в качестве участника Всесоюзной сельскохозяйственной выставки 1941 года. За несколько лет своего существования школа подготовила большое количество инструкторов по художественной вышивке для многих промысловых артелей Курской и других областей. Летом текущего года в школе состоится очередной выпуск.

Сейчас слушательницы школы приступили к составлению образцов экспонатов, которые будут представлены на Всесоюзную сельскохозяйственную выставку. Для изготовления выставочных экспонатов выделены лучшие слушательницы школы.

ЭКСКУРСИИ КОЛХОЗНЫХ СПЕЦИАЛИСТОВ

В Суджанском районе широкое распространение получили экскурсии колхозных специалистов в передовые колхозы и научно-опытные хозяйства.

С большим интересом прошла экскурсия колхозных конюхов в колхоз им. Ленина (село Звмостье). В этом колхозе хорошо поставлен уход за лошадьми. Конюхи колхоза им. Ленина поделились с экскурсантами опытом своей работы.

Колхозные пчеловоды были на экскурсии в омшанике колхоза «Красный Октябрь» (село Гончаровка). Инструктор-пчеловод тов. Харчиченко рассказал им, как нужно по-научному поддерживать режим в омшанике во время зимовки пчел, а также — как можно своевременно выявлять заболеваемость пчел.

Интересно прошла также экскурсия колхозных лаборантов на контрольно-семенную станцию.

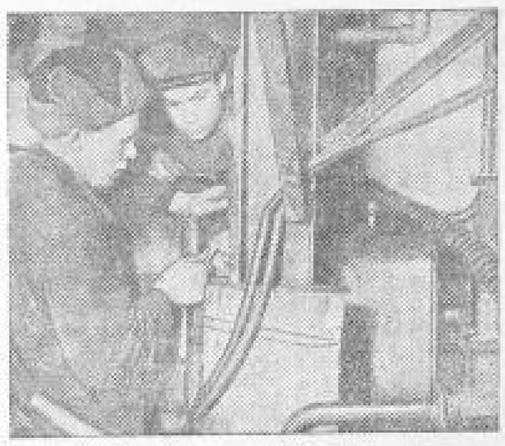

На Курской кондитерской фабрике устанавливается помадно-обивальная машина «Перкинс-Беккер», которая увеличит выпуск помадки вдвое.

На снимке (слева направо): слесарь Поддубенко и пом. слесаря Сарафанов за установкой машины.

Фото А. Богданчикова.

НОВЫЕ АВТОБУСНЫЕ ЛИНИИ

Предстоящим летом по области будет работать несколько автобусных линий. Одни из них свяжут Курск с районными центрами, в другие — отдельные районные центры между собой. Всего намечено открыть шесть линий по маршрутам: Курск — Тросна; Курск — Старый Оскол; Курск—Дьяконово; Белгород—Скородное; Белгород — Шебекино и Льгов — Рыльск.

Кроме того, автобусная линия откроется в Грайвороне.

СТРОИТЕЛЬСТВО В КОЛХОЗЕ

Передовой колхоз Старо-Оскольского района «Новый мир» этой весной начинает большое строительство. Будут строиться новый стандартный коровник, родильное помещение для скота, конюшня, большой крытый ток и маслозавод. Большая часть строительного материала уже заготовлена.

ПОСАДКИ БЕРЕСКЛЕТА

В Красно-Пружском районе на площади в 18 гектаров растет ценный каучуконос — бородавчатый бересклет. До трех тонн этого сырья было направлено в прошлом году на заводы Украины.

В первых числах апреля бересклетом будет засажено еще 5 гектаров.