ЧИСТОТА НА ПРОИЗВОДСТВЕ— ЗАЛОГ ВЫСОКОЙ ПРОИЗВОДИТЕЛЬНОСТИ

На первый взгляд может показаться, что наш Мирелюбовский спиртзавод работает неплохо. В январе план выполнен на 118,4 проц., в феврале на 213,1 проц. Но если вникнуть в эти показатели поглубже, то станет ясным другое. Высокие проценты получаются в результате того, что план явно занижен. В действительности, завод работает неудовлетворительно. Возьмем, например, потери. У нас они очень большие. Выход спирта с тонны крахмала составляет сейчас всего 93 проц. к установленному трестом заданию. По этой причине мы ежемесячно недодаем государству на многие тысячи рублей продукции. От чего же, главным образом, зависят потери?

В процессе производства спирта особенно большое значение имеет чистота. Грязь, занесенная в процесс производства извне, хотя порой она и кажется незаметной, вызывает повышенную кислотность, что и снижает выход спирта. На нашем заводе необходимой чистоты до сих пор еще нет. Поэтому так велики у нас потери, достигающие несколько декалитров с тонны крахмала.

Первичная парторганизация завода, руководствуясь решениями XVIII Всесоюзной конференции ВКП(б), решила начать упорную борьбу с грязью, борьбу за культурную работу, за увеличение выходов спирта. На-дням группа коммунистов и комсомольцев тщательно изучила с этой целью все звенья производства и внесла на рассмотрение директора завода ряд предложений. К чему же сводятся наши предложения?

Прежде всего заводу необходима чистая вода. Сейчас в производстве потребляется вода из соседнего пруда, который сильно захламлен. Всяких вредных для нашего производства микробов в этой воде предостаточно. Что можно и нужно сделать сейчас же?

Самый радикальный выход из положения—устроить буровой колодезь с достаточным дебетом воды. Деньги у завода для этой цели имеются, нужно только как можно быстрее начать работу. Для этого потребуется, конечно, и время. Учитывая, что из-за плохой воды государство каждый день терпит убытки, Курский спиртотрест должен пока что обеспечить наш завод необходимыми антисептическими средствами—формалином, серной кислотой.

Само собой разумеется, что только одна чистая вода еще не решает задачи. Нужно, чтобы строжайшую чистоту соблюдали в каждом цехе. Но у нас и этого нет. Вот что мы обнаружили на отдельных агрегатах.

В солодовенном отделении после капитального ремонта был наведен некоторый порядок, например, значительно улучшен пол. Но сделано еще не все. Сюда из канализации картофелемойкиременами проникает грязная вода. Явление совершенно недопустимое. Устранить его можно очень просто. Отверстие, ведущее из солодовни в соседнее отделение, надо накрывать плотной заслонкой. Затраты пустяковые, а гарантия против порчи пропащенного зерна будет полная.

Зерно для солода очищается сейчас значительно лучше, чем раньше. Однако и до сих пор в общей массе зерна еще попадаются и битые зерна. Кажется мелочь, а на самом деле далеко не так. Во время прорращивания поврежденные зерна покрываются плесенью и заражают здоровые зерна. Таким образом плесень проникает в производственный процесс. Для того, чтобы устранить и этот недостаток, Курский спиртотрест должен дать заводу хороший новый триер.

А что делается в солодобродилке? Здесь кругом очень много грязи. Совершенно необходима генеральная уборка. Нужна побелка всего помещения, нужен ремонт потолка. После ремонта завода здесь поставлены новые вальцы. Качество дробления солода улучшилось. Но после двух месяцев работы на поверхности вальцов появились борозды. Чтобы не снижать качество дробления солода, трест должен ускорить установку ранее запланированной второй дробилки.

Кроме того, администрация завода должна потребовать от дробильщиц строжайшей трудовой дисциплины. Недопустимо, например, когда некоторые дробильщицы сметают с грязного пола разбросанный солод и отправляют его в чан солодового молочка. Нужно каждой дробильщице раз'яснить, что этим загрязняется производственный процесс, снижается выпуск спирта. Злостных нарушителей дисциплины надо привлекать к строжайшей ответственности.

В целях борьбы с грязью еще раньше в тепцезаторном отделении под картофельными бункерами устроены подвесные железные тазы. В них (а не на тепцы, как раньше) стекает вода и по шлангам отводится в нижний этаж. Однако до конца дело не доведено. У тепца № 2 шланг короток. В результате вода хлещет по стене, потоком разливается по полу. Между тем ничего не стоит удлинить шланг, протянуть его, как и у другого тепца, до самого пола.

В дрожжевом отделении спускная канализация раньше проходила по полу. После капитального ремонта она пропущена под полом. Это обстоятельство, конечно, создало большие условия для соблюдения необходимой чистоты. Что необходимо сделать еще? Надо побелить помещения. А главное—обязать дрожжеварок-бродильщиц поддерживать в помещении надлежащую чистоту. Надо, чтобы все, кто соприкасается с производством в этом цехе, имели опрятный вид, носили чистые спецовки.

По условиям производства казалось бы, что в аппаратном отделении легче, чем где-либо, поддерживать идеальную чистоту. А у нас получилось наоборот. Помещение не побелено, на полу стоит вода, трубы текут. Почему-то здесь же брошен грязный барденный насос. Ясно, что и здесь навести порядок можно в течение нескольких часов, было бы для этого лишь желание у администрации завода.

Мы просмотрели также электростанцию, машинное отделение, котельную и везде обнаружили немало грязи. Ликвидировать ее вполне могут и обязаны сами рабочие.

Вот несколько наших практических предложений для улучшения работы завода. Директор тов. А. Е. Хворост, ознакомившись с нашими предложениями, в основном с ними согласился, издает специальный приказ. Важно, чтобы парторганизация завода довела начатое дело до конца, мобилизовала весь производственный коллектив на быстрейшее выполнение приказа директора.

М. ФЕОКТИСТОВ, М. СОКОЛОВ, С. ЕМЕЦ, Н. СОРОКИНА, П. МОНТЯКОВ.

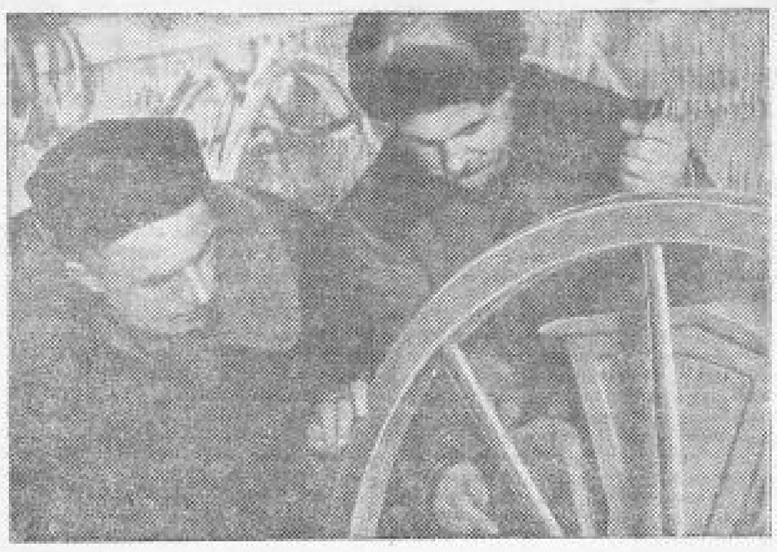

Колхоз «Ударник», Ракитинского района, кандидат на ВСХВ 1941 г., хорошо подготовил к посевной кампании весь сельхозинвентарь. На снимке: председатель колхоза т. Ф. Цыбулев (слева) и кузнец А. Земляков осматривают селлка перед сдачей их бригадирам.
Фото А. Богданчикова.

ВСЕСТОРОННЕ ГОТОВИТЬСЯ К СЕВУ

Нынче в Крупецком районе была широко организована подготовка колхозных кадров. В 52 колхозах были созданы стахановские школы с охватом 1400 членов правлений, бригадиров, звеньевых и колхозного актива. Школы уже закончили свою работу в 43 колхозах. Без отрыва от производства подготовлено 1158 человек, в том числе 680 звеньевых. В каждой стахановской школе преподавал агроном.

Учеба в стахановских школах, как правило, сопровождалась практической работой. Звенья вывезли на свои участки 25000 тонн навоза, заготовили другие местные удобрения. Осенью, до наступления морозов, было построено 34 навозохранилища.

Закончена работа по составлению норм выработки в колхозах. Во всех колхозах новые нормы выработки и расценки широко обсуждались на колхозных собраниях.

Неплохой урожай зерновых в 1940 году обеспечил полное выполнение плана засыпки семян зерновых культур и семян клевера, а также страховых фондов. Сортирование семян многие колхозы—им. Шевченко, Кирова, «Показатель» и др. — закончили еще осенью, доведя свои семена до высокого качества. На очистке семян проса использована фанерно-ступенчатая горка, в результате чего просо отсортировывается идеально. Если в просе ранее было 1500—2000 сорных семян (на 1 килограмм), то горка их отбирала полностью. Значительную роль сыграла сортировочная машина, предложенная старшим агрономом МТС им. Кирова т. Сущенко, сортировавшая семена по их весу. Эта машина заменила собой недостающие триеры.

Анализ семян в лаборатории закончен, при чем семена некондиционных по всхожести оказалось 10 проц. После дополнительной очистки семян лаборатория отмечает значительное улучшение их качества.

Ремонт колхозного инвентаря закончен полностью. Подготовка живой тягловой силы (лошадей и волов) началась с того, что комиссия проверила состояние лошадей в колхозах и обнаружила около 600 лошадей плохой упитанности.

В настоящее время слабые лошади поставлены в лучшие условия содержания и кормления. Все без исключения колхозы обеспечены необходимым запасом клеверного сена и концентратов для нужд весеннего сева.

Особое внимание уделяют колхозы подготовке к севу свеклы. Семена для основных и пришкольных посевов завезены полностью, заготовлены яды для борьбы с долгоносиком. К сожалению, ядов на складе Химснаба ограниченное количество, и поступают они медленно.

Большое внимание уделяют колхозы новым способам борьбы с долгоносиком, при помощи кур. По району будет использовано для этой цели 40000 кур.

В настоящее время колхозы приступили к разработке годовых производственных планов и приходо-расходных смет на 1941 год. Для выполнения этой работы к каждому колхозу прикреплен агроном, чтобы наиболее точно обосновать все показатели на 1941 год. Разработан специальный агротехнический план, который должен быть составной частью производственного плана и включать в себя перечень агромероприятий, обеспечивающих высокую урожайность.

А. УДОД,
главный агроном Крупецкого райзем-отдела.

ЗАДЕРЖКА ТАЛЫХ ВОД

Передовые звенья Красно-Яружского района, стремясь обеспечить растения влагой, готовятся к задержанию талых вод. Одним из первых к устройству запруд из снега приступило звено Е. М. Багацкой, из колхоза «Комсомолец», Хуторского сельсовета.

В сельхозартели имени Сталина, Репнянского сельсовета, ефремовские звенья Ольги Семиноженко и Анастасии Погоревенко покрыли снеговыми запрудами всё намеченные площади. Шестая бригада этого колхоза (бригадир тов. К. В. Шаповалов) еще с осени проложила специальные борозды для накопления влаги. Сейчас это мероприятие дополняется устройством снеговых запруд.

ДВЕ СЛАВЫ

Пожалуй, агроном впервые был так смущен перед колхозниками. Он потерял счет лекциям, читанным перед разными аудиториями, его не раз внимательно слушали коллеги, районная газета напечатала немало его статей о сахарной свекле и борьбе с долгоносиком, и все были довольны. А эта последняя лекция, читанная колхозникам артели «Красный путиловец», казалась самому агроному чуть ли не лекцом совершенства. Но вот поднимается завхоз Нестеренко и говорит:

— Слушай, тов. Фомотов, то, что ты нам сказал—мы уже не раз слышали, все это знаем. А вот читал я, что на Украине по-новому начали бороться с долгоносиком. Вот ты об этом и расскажи, о новом.

О новом! Трудно, пожалуй, указать нынче в Глушковском районе такой колхоз, где бы не искали этого нового, которое поможет победить природу и вырастить такие урожаи, каких не знала еще история земли.

Жадность к новому в агротехнике, желание работать так, как работают передовые люди сельского хозяйства, заставили колхозников артели «Борец революции» применить у себя опыт Анны Анастасовны Бондаренко. Они звали ее к себе в гости, выслушали лекцию о борьбе за урожай и вызвали на соревнование колхоз «Ленинский путь».

Разгорелась борьба за то, кто лучше выкормит и вспашет землю. В «Борце революции» звенья собрали свыше 200 центнеров удобрений, председатель колхоза Петр Гаврилович Холчев распорядился завезти 300 центнеров минеральных удобрений—вдвое больше плана. На всей площади задержан снег. Но хватит ли этого? Нет, колхозники вывозили снег из оврагов на возвышенности, рубили на реке ледяные плиты и по 50 штук расставляли их на каждом гектаре. Всего расставлено свыше 2500 ледяных плит. Были дни, когда буквально весь колхоз выходил на снегозадержание.

Размах и организованность подготовки к севу в колхозе «Борец революции» поразили даже комиссию из колхоза «Ленинский путь», проверявшую договор на соревнование. Инвентарь, сбруя, семена, тягло—все готово, все ждет весны.

В колхозе «Ленинский путь» дважды побывала комиссия из колхоза «Борец революции». Первый раз обнаружили здесь плохо отремонтированный инвентарь, неподготовленные семена. Члены комиссии предупредили, что если к 1 марта не будут устранены эти недостатки, их станут соревноваться. Второй раз никаких недостатков не нашли. Между прочим, кузнецу и шорнику за повторный ремонт трудодней не начислили.

Колхоз «Свободный труд» начал соревноваться с колхозом имени Сталина, где работает А. А. Бондаренко. Колхозники «Свободного труда» по примеру знатной звеньевой перестроили у себя работу. Всю зиму день за днем собирали удобрения. Заготовили 1700 тонн навоза, собрали 4000 центнеров других местных удобрений. Это неслыханные здесь цифры. Даже колхозники из артели имени Сталина, проверявшие договор, не захотели сперва верить: их колхоз куда больше, а удобрений столько не накопил.

Звено Марии Афанасьевны Кожуховой из колхоза «Большевик» собрало 80 центнеров местных удобрений. А ведь еще недавно этот колхоз был едва не самым последним в районе. Раньше здесь все звенья если соберут бывало 50 центнеров—считалось хорошо. Нынче же Кожуховой не уступают звенья Горетой, Белоусовой, Коренниковой и многих других. Или еще: в колхозе «Путь к коммунизму» собрали 440 центнеров местных удобрений—вдвое больше плана.

Еще лучше пошли дела в колхозах, когда 57 председателей, свыше 150 бригадиров и свыше 100 звеньевых окончили агротехнические курсы. Знания принесли уверенность в победе. Окончив курсы, руководители многих артелей хорошо подготовили колхозы к севу. Сейчас обсуждаются агротехнические планы бригад и звеньев, звенья готовятся к ранней подкормке озимых.

Но есть и в Глушковском районе колхозы, где, несмотря на общий под'ем, положение не изменилось. В прошлом году, например, колхозы Будинского сельсовета—«Красный партизан» и «Красный сеятель» получили с гектара по 4—6 центнеров зерновых и 30 центнеров картофеля. И сейчас здесь не готовятся к севу: семена не очищены, инвентарь разбит, собрано очень мало местных удобрений, а минеральных не завезли ни килограмма. Таких колхозов в районе мало. Но тем более районным организациям нужно было уделить им особенное внимание. Пока этого не видно.

Агроном тов. Моргунов составил для бригад колхоза «Зари» и «Вторая пятилетка» агротехнические планы. Их запер в карманах бригадир первого колхоза Галич и председатель второго—Ивахненко. Планы не обсуждены, звенья не укомплектованы, важнейшие работы по подготовке к севу не проведены.

Так уживаются в одном районе две славы: слава о передовиках, дерзающих, побеждающих природу, и худая слава о колхозах, руководители которых ждут «третьего звонка». Немного осталось таких колхозов, но прямая вина районных организаций, что они терпят их отставание.

Н. МАСЛЮКОВ,
секретарь редакции газеты «Большевик».

ДОХОДЫ ОТ РАННИХ ОВОЩЕЙ

В 1940 году рад передовых колхозов Шебекинского района, выращивающих парниковые овощи, получил от их реализации крупные доходы. Так, колхозы «Прогресс» и им. Дзержинского выручили по 60 тысяч рублей, «Червона зирка»—44 тысячи рублей и т. д.

Особенно развито парниковое хозяйство в колхозе «Красный партизан». В прошлом году здесь было заложено под ранние овощи 500 парниковых рам. От продажи овощей колхоз получил 85 тысяч рублей дохода. Теперь прибавляется еще 100 рам. Колхозники намечали получить от парниководства не менее 150 тыс. рублей прибыли.

В ряде колхозов уже заложены первые парники рам—посеяны редис, лук, огурцы, морковь. В колхозах «Червона зирка» и «Красный партизан» посеяны капусты, лука, огурцов и редиса уже достигли высоты по 2—3 сантиметра.

Примерно в конце марта эти два колхоза продадут на рынке первые центнеры свежих овощей.

Оптическая пересадка роговицы и лечебная пересадка тканей

Академик В. ФИЛАТОВ, заслуженный деятель науки

Во всем мире насчитывается около 5—6 миллионов слепых, которым до последнего времени наука не могла вернуть зрение. Еще больше тяжелых инвалидов, потерявших трудоспособность из-за сильного ослабления зрения. По данным последней Парижской конференции по слепоте, число таких инвалидов достигает 15 миллионов.

Около 30 проц. всех слепых и инвалидов обязаны своим несчастьем бельму.

Бельмо—это помутнение прозрачной роговой оболочки, помутнение стойкое, т. е. не поддающееся просветлению ни от времени, ни от лечебного вмешательства. Бельмо—следствие болезней роговой оболочки, которые развиваются на почве повреждений, оспы, сыпи и других острых инфекций организма. Эти болезни являются также следствием гноетечения глаз у новорожденных, трахомы, сифилиса, туберкулеза и др.

Если бельмо занимает только часть роговицы, то зрение больного может быть несколько улучшено при помощи операции—образования искусственного зрачка. После такой операции свет, проходящий через прозрачный участок роговицы, проникает в глаз сквозь образовавшееся отверстие, сделанное в наружной оболочке. Но если бельмо занимает всю площадь роговицы, то эта операция невозможна.

Попытки срезать мутные бельма, чтобы дать лучам света возможность проходить в глаз сквозь сделанное при этом отверстие, всегда заканчивались либо образованием нового бельма, либо гибелью глаза из-за инфекции.

В начале прошлого столетия возникла новая идея, авторами которой являются окулисты Райзингер и Гимли. Им пришла в голову мысль: сделанным в непрозрачном бельме отверстие, вставить в него кусочек прозрачной роговой оболочки, взятой от какого-нибудь другого глаза. Этот кусочек роговицы, прижившись на новом месте с сохранением прозрачности, должен был служить для прохождения лучей света внутрь глаза. До конца прошлого столетия эта красивая и смелая идея не имела почти никакого практического успеха по той причине, что для пересадки применялась роговица, взятая от глаз животных. В то время еще не знали, что ткани животных вообще, в том числе и роговица, настолько чужды организму человека, что жить в нем не могут.

Только в 1905 году Цирму, который пересадил человеку кусочек человеческой роговицы, удалось получить прозрачное стойкое приживление пересаженного кусочка, благодаря чему больной и получил зрение.

Следующим этапом надо считать труды профессора Эльшнига из Праги, который произвел такую же операцию, как и Цирм, на 200 больных и получил в 31 случае приживление пересаженного кусочка роговицы со стойким сохранением прозрачности. Работы Эльшнига показали, что прозрачное приживление пересаженного кусочка роговицы является не счастливой случайностью, а закономерностью, зависящей от определенных условий: от качества почвы, в которую сажается кусочек (бельмо), от качества материала, взятого для пересадки, и от техники операции.

С 1923 г. центром пересадки роговицы сделалась моя школа.

Мы усовершенствовали технику операции. Раньше она была сложной, трудной и опасной. Сейчас она настолько нами упрощена, что стала доступной всем оперирующим глазным врачам. Этому способствуют новые инструменты (трепаны, ножи, предохранители), изобретенные мною вместо с моими помощниками. Усовершенствование техники было, однако, недостаточно для того, чтобы широко поставить операцию на службу слепым и инвалидам.

В качестве материала для пересадки мои предшественники пользовались роговицами от глаз, удаленных у глазных пациентов по поводу какого-нибудь тяжкого заболевания (повреждения, глаукомы). Но такие глаза, пригодные для пересадки, встречаются нечасто. Стало очевидно, что пересадка роговицы, как средству борьбы со слепотой и инвалидностью, грозит крупно из-за недостатка роговичного материала.

Мы предотвратили этот кризис, введя в практику пересадку роговицы трупных глаз, консервированных в течение одних—двух и более суток в прохладной температуре (при 2—4 градусах выше нуля). Практика показала, что такие выдержанные на холоду роговицы дают лучшие результаты при пересадке, чем роговицы от живых людей.

Пользуясь новой, упрощенной и безопасной техникой операции, которая выработана мною вместо прежней, требовавшей большой ловкости руки, моя школа успешно проделала множество операций пересадки роговицы, далеко превзойдя в этом отношении зарубежные страны. В моей школе произведено 819 частичных сквозных пересадок роговицы, а вместе с другими видами пересадок (лечебных, несквозных, тотальных) число операций значительно превышает тысячу.

Многим слепым возвращено зрение и дана возможность трудиться «по-зрячему». Не подлежат операции пациенты, у которых, кроме бельм, имеются еще и другие болезни, приведшие глаз к полной потере светоощущения.

Понятно, что клиника института, являясь научно-исследовательским учреждением с определенным количеством коек, обслуживающих людей с самыми различными глазными болезнями, не может удовлетворять всех нуждающихся. Поэтому мы путем специальных курсов стараемся широко распространить среди глазных врачей периферии наш метод операции, чтобы поставить ее на службу народу. В распространении этой операции нам оказывают поддержку Наркомздравы УССР и СССР.

Разработка пересадки роговицы идет комплексно—в клинике института и в его экспериментально-лабораторных отделениях. Здесь же изучается проблема пересадки роговицы человеку от животного, но эта проблема пока не имеет практического значения.

За последние годы я и мои ученики опубликовали много клинических и экспериментальных работ, посвященных проблеме пересадки роговицы и лечебной пересадке сохраненных на холоду человеческих тканей. Доказано, что при хранении на холоду в тканях—коже, слизистой оболочке, плаценте, печени, сосудистой оболочке глаза, роговице и т. п.—образуются вещества, возбуждающие в организме реактивные, восстановительные, регенеративные процессы, в результате которых наступает выздоровление от многих заболеваний.

Эти вещества вводятся в организм разными путями. Можно пересаживать куски сохраненной на холоду кожи, роговицы, слизистой оболочки. Можно вводить куски сохраненной «холодной» ткани под кожу или слизистую оболочку. Можно, наконец, в некоторых случаях вводить кашицу из сохраненной ткани в виде микроклизм. Для человека берут ткани человека же (обычно трупа), предварительно убедившись, что у него нет заразных болезней.

Пересадка кожи человеку от животных пока еще не имеет практического значения. Однако уже есть некоторые данные, свидетельствующие о возможности терапевтического эффекта и от гетерогенных тканей (чужородных). Так, я добился эффекта от пересадки консервированной кожи кролика при туберкулезной язве кожи. Кожа временно приросла, на ней выросли волосы, затем она рассосалась. Лечебный эффект был получен также при инъекциях водянистой влаги, полученной из консервированных на холоду глаз быка. К гетерогенным тканевым материалам я отношу также рыбий жир. Ряд фактов и соображений дает возможность предположить (хотя я этого еще не утверждаю окончательно), что межмышечные инъекции рыбьего жира, дающие блестящие результаты, действуют не столько содержащимися в жире витаминами, сколько продуктами тресковой печени, образующимися во время длительной ее обработки.

Как показали клинические наблюдения и эксперименты на животных, тканевое лечение в большей или меньшей степени приносит пользу при туберкулезе в различных формах (волчанка, язвы кожи; язвы слизистых оболочек, туберкулез гортани, легких и т. д.), при язвах голени, кожи, желудка, при рубцах после ран и травм, при некоторых кожных болезнях (красная волчанка, нейродермит, проказа и т. д.), в некоторых случаях шипса, при некоторых женских заболеваниях, в некоторых случаях бронхиальной астмы, склеродермии, при трахоматозном поражении роговицы, при болезнях внутренних глазных оболочек у близоруких, при атрофии зрительных нервов и других заболеваниях глаз и организма.

В настоящее время метод применения консервированных на холоду тканей с успехом испытан мною и моей школой приблизительно при 30—35 формах болезней глаза и других частей организма. Этот метод является новым принципом лечебной медицины.

В качестве примера лечебного действия консервированных на холоду тканей я могу привести следующие случаи. У больного Р. было обнаружено тяжелое туберкулезное поражение кисти руки в форме язв на тыльной и ладонной ее сторонах. Болезнь тянулась много месяцев и не поддавалась разнообразным методам лечения. После пересадки трупной консервированной кожи на нижний конец предплечья уже на третий день можно было отметить улучшение. Через 3 месяца все язвы зажили. Возврата болезни нет вот уже более двух лет.

У больного С. были грубые рубцы на кисти руки после ожога горячей водой. Движения пальцев были ограничены настолько, что больной не мог ни расправить, ни согнуть их. После пересадки кожи на тыл предплечья больной уже через 9 недель здоровался за руку. Через 2 месяца он вернулся к своей профессии маляра и продолжает работать вот уже 2 года.

На четвертом месяце беременности у больной Б. развилась на лице и груди красная волчанка. Процесс захватил лоб, нос, обе щеки в виде бабочки, левую ушную раковину, руки и верхнюю часть груди. После пересадки кожи на грудь и на область правого яичника наступило резкое улучшение. На местах, захваченных процессом, через несколько месяцев остались лишь нежные белые пятна. Больная прослежена нами около двух лет.

В одном случае тяжелого фурункулеза 17-летней давности после пересадки кожи рецидива нет вот уже полтора года. Фурункулы, которые были у больного в момент пересадки, исчезли в четыре дня вместо одного—полутора месяцев, как это бывало раньше. За 17 лет болезни у больного было несколько сот фурункулов, пять карбункулов, семь гидроаденитов. Он испытал 26 методов лечения без существенной пользы.

Пересаживая консервированную кожу с лечебными целями, я убедился, что такая кожа довольно хорошо приживает и, рассасываясь, впоследствии оставляет на месте пересадки ткань, которая в значительном числе случаев не обнаруживает тенденции к сморщиванию. В нескольких случаях я и мой ассистент Шмульян рассчитывали на развитие этой ткани, как на пластический материал. В случаях обширных пластик лица мы закрывали дефект трупной консервированной кожей. Через один—полтора месяца дефект на месте лоскута оказывался закрытым тканью с удовлетворительным косметическим эффектом.

Метод пересадки консервированной ткани заключается в воздействии на самый организм. Этот метод, предложенный мною всего несколько лет назад, уже сейчас оказывает порой неоценимые услуги в лечении. Понятно, что этот метод должен сочетаться и с другими факторами лечения—лекарственными, климатическими, курортными, физиотерапевтическими. Он разрабатывается как в нашем институте, так и за его пределами. Полезность такого лечения подтверждена рядом клиницистов разных специальностей.

Одесса.