XIV сессия Курского городского совета депутатов трудящихся

За чистый, благоустроенный город

Курск растет. Там, где были пустыри, развернулось крупное промышленное строительство, преображаются улицы, воздвигаются новые красивые дома, усовершенствуются дороги и тротуары, озеленяются целые кварталы. За последние годы значительно улучшились культурные условия жизни населения города. Вдвое увеличилась мощность электростанции и водопровода, почти в два раза выросла протяженность трамвайных путей. Теперь город связан с излюбленным местом отдыха курян—Солнцевой.

Цифры, которые огласил на XIV сессии Курского горсовета докладчик депутат Задков, красноречиво говорят о громадной заботе партии и правительства о жителях советских городов. За последние три года на новое жилищное строительство в городе Курске (без ведомственного и частного) вложено 4658 тысяч рублей, на капитальный ремонт жилфонда—5257 тысяч рублей, на благоустройство и улучшение коммунального хозяйства—14151 тысяча рублей. Только в прошлом году построены и заселены 24-квартирный дом по Ново-Мясницкой улице с жилой площадью 1080 кв. метров и четыре надстройки с площадью 1122 кв. метра, замощено улиц общей площадью 14,2 тыс. кв. метров, посажено свыше 26 тыс. деревьев и кустарников.

Докладчик ставит на утверждение сессии план дальнейших работ по благоустройству города. На достройку трех жилых домов и окончание одной надстройки асигнуется 1260 тысяч рублей, на капитальный и текущий ремонт жилищного фонда—2686 тысяч рублей, на строительство и ремонт дорог и искусственных сооружений—1110 тысяч рублей, на благоустройство рынков—727 тысяч рублей.

Городской транспорт должен будет перевезти в этом году на 3 миллиона человек больше, чем в прошлом году. Трамвайное движение будет значительно расширено. С этой целью сооружаются два трамвайных кольца—на улице Дзержинского и у вокзала. В городе уже начали курсировать комфортабельные автобусы и такси.

Начнутся подготовительные работы к постройке канализации.

Курск должен быть зеленым, цветущим городом. Нужно озеленить дворы, улицы, приншкольные участки. Докладчик предлагает высадить в текущем году 20 тысяч штук деревьев и 30 тысяч штук кустарников. Программой благоустройства предусмотрено: замена существующих фонарей уличного освещения более усовершенствованными, введение на оживленных улицах светофоров, установка на окраинных новых водоразборных колонок, упорядочение нумерации домов и т. д.

Средства, отпущенные правительством на благоустройство города, следует использовать как можно лучше, повсеместно и полностью. Нужно разумно, с наибольшей пользой для дела, расходовать каждую копейку. Об этом говорит докладчик и выступающие в прениях депутаты. В прошлом году строительный трест плохо вел строительство жилых домов, не изыскивал заменителей остродефицитных материалов, допускал перерасход средств. В результате некоторые об'екты были не достроены. Неудовлетворительно работали и ремонтные конторы. График ремонта не выдерживался, не на высоте было и качество ремонта.

В наступающем строительном и ремонтном сезоне прошлогодние ошибки должны быть устранены. Заранее нужно позаботиться о квалифицированной рабочей силе, о материалах, о правильном составлении титульных списков. Исполком горсовета часть подготовительных работ уже провел. Полностью составлена техническая документация, частично завезен необходимый строительный материал. Однако это еще не все. Нужно набрать 500 человек рабочих. Это следует делать сейчас.

На сессии особо заострился вопрос о сохранении жилищного фонда, о бережном отношении к домам, зеленым насаждениям, о чистоте и культуре. Нужно любить свой город, уважать правила социалистического общежития—об этом говорили депутаты. К сожалению, есть еще много нерадивых хозяев, варварски относящихся к народному добру. Приводятся факты, вызывающие возмущение. По улице Лассаля в доме № 5 часовых дел мастер Загулаев дрова рубит в квартире, поломал печь, развел грязь. Гражданка Шишкина, проживающая по Мирной улице, в доме № 6, самовольно разобрала коридор и часть лестницы.

— Накануне сессии,—говорит депутат Сорокин,—я проверил в Дзержинском районе санитарное состояние 11 домовладений. Пришлось столкнуться с грязью, неряшливостью, безобразным отношением к жилью. Этого нельзя терпеть. Нужно злостных разрушителей жилищ привлекать к ответственности.

Об этом же говорили депутаты Пахомова, Бозин, Переверзев.

Депутат Масленникова обращает внимание сессии на бездеятельность некоторых управдомов, которые подчас не только не прививают жильцам элементы культуры, но и сами разводят грязь. Управляющие домами привыкли к тому, чтобы их подстегивали, напоминали бы им об их обязанностях. Редко кто из них своевременно примет меры к посыпке заасфальтированных тротуаров, к очистке мостовых, дворов. Недостаточно берется за чистоту в городе и милиция.

— Посмотрите, что делается на Разъезжей улице, где расположились артели им. Третьей пятилетки и «Пищеразпикус». Сюда с'езжаются десятки подвод, обычно они останавливаются не во дворах артелей, а на улице. Уборку после них никто не производит. Что же будет летом? Пыль и грязь. Или посмотрите на некоторые балконы. Это место вытряхивания пыли, развешивания одежды, а иногда и тряпок. Нам нужно отказаться от периодических походов за чистоту. Она должна соблюдаться ежедневно на каждой улице, в каждом дворе, в каждом доме, в каждой квартире. И застрельщиками чистоты, организаторами борьбы за культурное состояние города должны быть депутаты.

Депутаты рассказывают о некоторых строительных курьезах. В городе, например, установили много водоразборных колонок. Однако не все доделали. У колонок не устроили стоков. В результате летом улицы заболачиваются, а зимой превращаются в катки.

Больше внимания просит уделить окраинам депутат Бозина. Она рассказывает о так называемой Мурыновке, что в Кировском районе. Здесь есть рынок, но он разрушается, так как за ним никто не следит. Была когда-то и прачечная, но ее почему-то закрыли. Зеленые насаждения не охраняются, дороги не поддерживаются в порядке. В Кировском районе часть территории принадлежит железной дороге. Между тем руководители железнодорожного узла не ремонтируют под'ездные пути, переходы.

Сессия отметила, что борьба за культуру и чистоту, а также за сохранение жилищного фонда в городе ведется еще неудовлетворительно. Сессия утвердила план работ по благоустройству и жилищному хозяйству города в 1941 году. Принято решение, обеспечивающее выполнение намеченной программы.

В прошлом году большую роль в улучшении благоустройства города сыграло социалистическое соревнование с Белгородским горсоветом. Сессия решила в этом году продолжить соревнование. С белгородцами заключен социалистический договор.

В конце заседания сессия обсудила организационные вопросы. В связи с переездом в другую область депутата Орлова, сессия освободила его от обязанностей председателя постоянной оборонной комиссии. Председателем оборонной комиссии избран депутат Скирков.

По этой же причине освобождены от обязанностей членов постоянных комиссий горсовета депутаты Кондратьев, Верютина (комиссия местной промышленности), Азаров, Вятищев (комиссия коммунального хозяйства), Стечишин, Татаринов, Сетников, Бородкин, Орлов (оборонная комиссия), Панцирев (комиссия здравоохранения), Данилов (бюджетная комиссия), Енин (торговая комиссия).

Сессия удовлетворила ходатайство депутата Бонтевой о переводе ее из бюджетной комиссии в школьную комиссию, депутата Басовой — о переводе из жилищной комиссии в комиссию местной промышленности, депутата Прилуцкой—о переводе из бюджетной комиссии в комиссию местной промышленности.

Сессия избрала членами постоянной бюджетной комиссии депутатов Семенову, Шуплякову и Зимонина, членами постоянной комиссии местной промышленности депутатов Муронина и Терпева; членами постоянной комиссии коммунального хозяйства депутатов Астрову, Самохвалову и Харькова; членами постоянной комиссии здравоохранения депутатов Григорьеву и Уварову; членами постоянной оборонной комиссии депутатов Кузнецова, Сабынина, Брежнева, Гаврилова и Халопова; членом постоянной торговой комиссии депутата Самарину; членами постоянной жилищной комиссии депутата Шуклина; членом постоянной культурной комиссии депутата Лазарову.

КООПЕРАТОРЫ ГОТОВЯТСЯ К ВЕСЕННЕМУ СЕВУ

Для обслуживания колхозов, колхозников, тракторных бригад во время весеннего сева Старо-Оскольский райпотребсоюз и сельпо организуют 60 разъезов и разнесок. Для разносной и разъездной торговли установлен обязательный ассортиментный минимум, в который входит: махорка, папиросы, туалетное мыло, парфюмерные и галантерейные товары, бутерброды, баранки, кондитерские и колбасные изделия, безалкогольные напитки. Большой процент в ассортименте реализуемых товаров занимают изделия предприятий местной промышленности и промкооперации.

Для удовлетворения хозяйственных нужд колхозов завезены втулки, сортовое и шинное железо, шорные изделия, бочева, металлическая и гончарная посуда, парниковое и оконное стекло и т. д.

Сокращение промышленного производства в Финляндии

ХЕЛЬСИНКИ, 14 марта. (ТАСС). Газета «Суомен сосиали демократти» публикует данные о сокращении промышленного производства в Финляндии. Война и морская блокада больше всего сказались на экспорте газетной бумаги. В 1940 году бумажные фабрики сократили производство газетной бумаги на 83 процента. Экспорт целлюлозы сократился на 80—85 проц., в то время как до войны около 90 проц. продукции целлюлозы шло на экспорт. Уровень производства сборточной и писчей бумаги составляет лишь 35 проц. обычного. Фанерная промышленность, экспортировавшая до войны ежегодно свыше 200 тыс. кубометров фанеры, в 1940 году вывезла лишь 85 тыс. кубометров.

Продовольственные затруднения в Финляндии

ХЕЛЬСИНКИ, 14 марта. (ТАСС). В последнее время с финляндских рынков исчезла рыба. В связи с этим правительство решило нормировать торговлю рыбой. Карточки еще не введены, но министерству снабжения предоставлены особые полномочия по регулированию торговли рыбой.

Перевыборы профорганов в Швеции

СТОКГОЛЬМ, 14 марта. (ТАСС). В последнее время в Швеции происходят перевыборы профорганов шведских профсоюзов. Реформистское руководство профсоюзов ведет ожесточенную борьбу против шведских коммунистов.

В связи с перевыборами правление союза металлистов разослало местным организациям циркуляр, которым оно запрещает избирать коммунистов в состав правлений низовых профорганизаций. Правление предлагает аннулировать мандаты коммунистов, если они все же будут избраны. В этом циркуляре предусматриваются также репрессивные меры против тех рядов беспартийных рабочих, которые будут поддерживать коммунистических кандидатов.

Газета «Арбетарен» отмечает, что движение протеста против руководства профсоюза металлистов охватило широкие профсоюзные массы. Коммунистические кандидаты в ряде профорганизаций Стокгольма, Гетеборга и других промышленных центров избраны большинством голосов.

ПРЕСЛЕДОВАНИЕ СТОРОННИКОВ НАРОДНОГО КОНГРЕССА В АНГЛИИ

ЛОНДОН, 14 марта. (ТАСС). Знаменитый английский артист Майкл Редграйв и 12 других известных актеров, артистов, режиссеров и музыкантов получили извещение от Британской радиовещательной компании ББС о том, что если они письменно не опровергнут свою принадлежность к сторонникам Народного конгресса, то в дальнейшем им будет запрещено выступать в радиостудии. Это требование вызвало глубокое возмущение среди работников искусства.

На-дних этот вопрос был поднят на заседании палаты общин. Лейборист Страусс спросил, будет ли предоставлено время на обсуждение заявления о политической дискриминации, допущенной британской радиовещательной компанией в отношении некоторых артистов. Лорд-хранитель печати Эттли ответил, что он не надеется найти время для обсуждения этого вопроса.

Известно ли Эттли, спросил далее Страусс, что недавние действия британской радиовещательной компании, уволившей артистов за то, что их политические взгляды не совпадают с взглядами компании, вызвали серьезную тревогу. Эттли ответил, что позиция правительства по этому вопросу прекрасно известна. Далее Эттли заявил, что правительство рассмотрит этот вопрос, когда представится возможность.

ВОЙНА В ЕВРОПЕ И АФРИКЕ

(Дневник военных действий, 14 марта)

13 марта **на англо-германском фронте** продолжались активные военные действия. Интенсивные налеты воздушных сил воюющих сторон, имевшие место в ночь на 13 марта, продолжались весь день 13 и в ночь на 14 марта. Многочисленные воздушные бои, сообщается в сводке германского командования, происходили у южного побережья Англии. Крупные соединения германских бомбардировщиков совершили налет на судостроительный центр Глазго. Атаки, продолжавшиеся несколько часов, были направлены против портовых сооружений, верфей, складов сырья и продовольствия. Другие крупные соединения бомбардировщиков атаковали предприятия пищевой промышленности и склады сырья в Ливерпуле и Гуле. Бомбардировке подверглись также важные в военном отношении об'екты в Южной и Центральной Англии.

Днем 13 марта английские бомбардировщики в сопровождении истребителей совершили налет на Кале. Как сообщает агентство Рейтер, другое соединение английских самолетов совершило разведывательные полеты над Ла-Маншем и Северной Францией. Между германскими истребителями и английскими самолетами завязались бои. В ночь на 14 марта соединения английской авиации бомбардировали ряд пунктов в Северо-Западной Германии. Интенсивный налет был совершен на портовые и промышленные сооружения Гамбурга.

В пятый день своего наступления **на албанском фронте** итальянцы бросили на греческие позиции большое количество пехоты. Как сообщает верховное командование греческой армии, наступление итальянцев поддерживалось интенсивным артиллерийским огнем и многочисленными авиационными соединениями. Перешедшие в контратаку греки вынудили итальянцев отступить. Греческие войска захватили несколько итальянских позиций. Основные бои в центральном секторе фронта происходили на участке протяжением свыше 30 клм. и на высоте в 3600 футов. На южном и северном участках фронта, сообщает югославская газета «Политика», велись бои местного характера. Обе воюющие стороны сохранили свои позиции.

Сильную активность развила за последние дни авиация обеих сторон, в особенности на центральном участке фронта. Крупные соединения самолетов той и другой воюющей стороны постоянно бомбардируют позиции на фронте и в тылу, а также совершают разведывательные полеты.

В Северной Африке активных военных действий не было. Германские самолеты, сообщает германское информационное бюро, бомбардировали аэродромы и скопления войск англичан в Ливии. Сильные повреждения нанесены ангарам и убежищам одного из аэродромов.

В Восточной Африке английские войска продолжают наступление на абиссинском фронте. После занятия Курмука (на границе Абиссинии с Англо-Египетским Суданом) и Афоду (в 70 клм. к юго-востоку от Курмука) английские войска заняли теперь Асоса (юго-западнее Афоду). Абиссинские партизаны, оперирующие в Южной Абиссинии, заняли Явелло (в 112 клм. от города Мега, который находится недалеко от границы Абиссинии с английской колонией Кения).

В Эритрее, согласно итальянской сводке, итальянские войска отразили атаку англичан в районе Керена.

На всех участках фронта Восточной Африки отмечаются действия авиации.

ВОЙНА В КИТАЕ

(Обзор с 7 по 14 марта)

Наступление японских войск в Южном Китае, предпринятое в начале марта с целью установления блокады юго-западного побережья провинции Гуандун, не увенчалось успехом. Высадив десанты в ряде прибрежных пунктов и продвинувшись в глубь китайской территории на 20—30 клм., японцы вынуждены были через несколько дней отступить под натиском китайских войск. Сейчас южная часть провинции Гуандун почти полностью очищена от японских войск. Бои продолжаются только в районе юго-западнее Кантона за город Гуалхай.

В Центральном Китае за истекшую неделю бои происходили в северной части провинции Цзянси и в южной и западной частях провинции Хубэй. В западной части провинции Хубэй 20 тысяч японских солдат предпринимали наступление из Ичана в западном направлении и продвинулись на 30 километров. Получив подкрепления, китайские войска начали контратаки. Под давлением японских войск китайцы вынуждены были отступить на восток, но в последние дни снова пытаются перейти в наступление.

За последние дни в юго-восточной части провинции Хубэй китайские войска заняли города Тунчен и Сяньгочжоу. Кроме того, в северной части провинции Цзянси китайцами был занят город Унин.

В провинции Шаньси, в Северном Китае, бои развернулись в районе Чжанцзы-Хугуань-Гаошин. 7 марта японские войска захватили Линчуань. Японское командование в этот район перебрасывает подкрепления.

14 марта. (ТАСС).

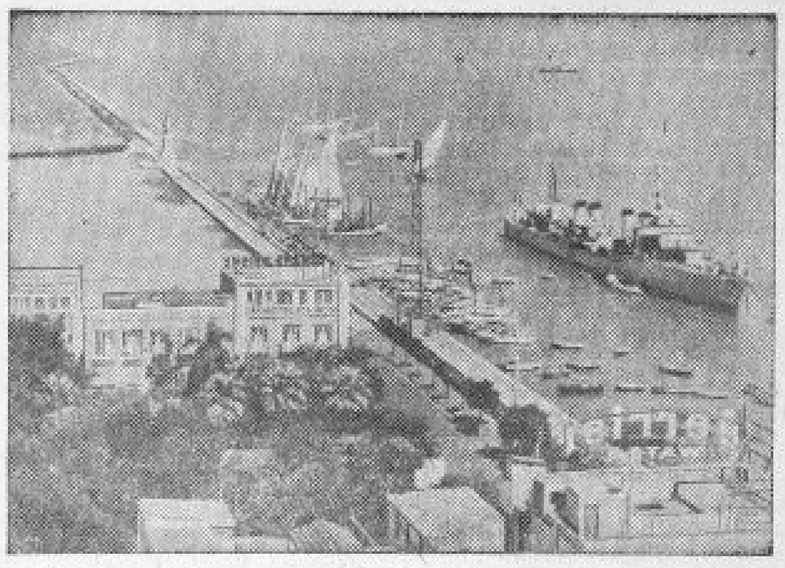

К военным действиям в районе Средиземного моря.
На снимке: вид Порт-Саида — начального пункта Суэцкого канала (Египет).
Фото-клише ТАСС.

ГАСТРОЛИ ОРЛОВСКОГО АНСАМБЛЯ КРАСНОАРМЕЙСКОЙ ПЕСНИ И ПЛЯСКИ

Два года тому назад при Доме Красной Армии Орловского военного округа был создан ансамбль красноармейской песни и пляски под руководством М. В. Блюмина. За это время, упорно работая над репертуаром и повышая культуру выступлений, ансамбль завоевал уважение и симпатии бойцов и командиров частей и подразделений округа. Об этом лучше всего говорят теплый прием, оказанный ансамблю личным составом Н-ской части, где он дал 12 марта концерт.

Программа ансамбля составлена умно и целеустремленно. Она состоит из двух частей. Песни и пляски первой части об'единены темой—Красная Армия в боях за родину.

В пестрых русских рубахах, с балалайками в руках, выходят на подмостки молодые парни—колхозники. Они провожают в армию друга—гармониста, общего любимца деревни, который, если верить песне, кроме легко об'яснимой признанности девушек, завоевал также уважение стариков. В песне товарищей звучат пожелания, выражающие глубокую связь нашей армии с народом. Исполнителям этой сцены удалась та особенная внимательность и сдержанная нежность, которые характеризуют новые отношения между молодыми людьми колхозной деревни.

Вдруг свет гаснет—только узкий луч прожектора тревожно скользит по группе людей. Это герои—пограничники, принявшие первыми на себя удар японцев у озера Хасан. В наступившей тишине значительно и красиво выделяется голос ведущего.

Так просто и вместе с тем по своему художественно осуществляется в ансамбле переход от одной темы к другой. Как ни бесхитростны эти приемы, они дают каждой песне новую окраску, намекают на действительность, выходящую за пределы сцены.

Чувство юмора высоко развито в Красной Армии. Эпиграммы, остроты, анекдоты и частушки, приуроченные к различным неудачам врагов Советского Союза, рассказываются на каждом вечере самодеятельности. Поэтому так хорошо были приняты калембурные частушки о «линии Маннергейма».

Затем появляются танцоры. Красноармейские танцы сохраняют все элементы русской народной пляски, но их отличает большая дисциплинированность и четкость. Есть в них также особенная грация, родственная классическому танцу. Приятно смотреть, как мягко плывут друг за другом аккуратные, подтянутые фигуры, чуть-чуть склоненные, с разведенными руками, как дружным взмахом рук они меняют порядок, убыстряют движение и, наконец, закручиваются в каком-то вихре, в котором трудно разобрать, где мелькают руки, где ноги. Неожиданно откуда-то сбоку появляется с сложнейшими прихлопываниями и подергиваниями танцор, имитирующий деревенского ухаря-парня. Он закидывает ноги выше головы, вертится, как волчок, прыгает, и ловко упав на одно колено, застывает. Все это проделывается с изрядной долей юмора, присущего вообще русской пляске.

Говоря о втором отделении концерта, хочется отметить исполнение лирических советских песен.

Ансамбль сообщает им особенную прелесть театрализацией. Например, «Парень кудрявый» Носова исполняется как задушевная беседа загрустившего юноши со своими друзьями. Помимо того, что это музыкально обогащает песню, так как чередуется несколько мужских голосов, такая театрализация очень хорошо раз'ясняет содержание песни. У солистов-певцов не сильные, но чистые голоса, сопровождение баяна превосходно.

В заключение ансамбль спел остроумную красноармейскую песню «Никогда не унывай».

И. Х.

Ответственный редактор М. ПАВЛОВ.
Издатель—обком ВКП(б).

17 МАРТА В 7 ЧАСОВ ВЕЧЕРА
В БОЛЬШОМ ЗАЛЕ ИСПОЛКОМА ГОРСОВЕТА
(г. Курск, ул. Ленина, 1)
созывается общегородское совещание садопользователей.
Повестка дня: О восстановлении существующих садов и З-летнем плане развития садоводства в городе.
Приглашаются руководители предприятий, учреждений, организаций, имеющие сады, и частные садовладельцы.
Исполком горсовета.

ГОСЦИРК БОЛЬШОЕ ПРЕДСТАВЛЕНИЕ в 3-х отд.
В программе лучшие номера цирковского искусства
МАТЧИ ФРАНЦУЗСКОЙ БОРЬБЫ
БОРЮТСЯ: Самарин—Шолохов (регулир.-борьба до сдачи) Самонин. 40 мин.)
Гарсиа—Шаповалов
Пантелеев—Бондаренко.
Начало в 8 час. 30 мин. вечера. Касса открыта с 12 до 3 час. дня и с 5 до 10 час. вечера.
ЗАВТРА, 16 марта, в 2 часа дня только 1 день большой цирковой спорт. представление. Борются 25 пар. Борьба разных видов. Английский бокс. Морская забава. Петушиный бой и друг. Большая цирковая программа. Клоунада. Дрессированные собачки и друг.
В ВОСКРЕСЕНЬЕ касса открыта с 10 час. утра.

Афиша кинотеатров
„СМЕНА" ул. им. Кирова, 3, тел. 5-28.
Звуковой художеств. фильм
Юность командиров
Союзкиножурнал
Нач. сеанс. в 9-45, 3-15 и 10-15.
Нач. дет. сеанса в 4-15.
им. ЩЕПКИНА ул. им. Дзержинского, 51, тел. 2-67.
Звуковой художественный исторический фильм
СУВОРОВ
Союзкиножурнал
Нач. сеанс. в 9-15, 3-15 и 10-15.
Нач. дет. сеанс. в 3-15 и 4-15
„ОКТЯБРЬ" ул. им. Луначарского, 4, тел. 4-51.
Звуковой художественный фильм
ВЕСЕННИЙ ПОТОК
Союзкиножурнал.
Начало сеансов: в 6, 8, 10.
Нач. дет. сеанса для детей всех возрастов в 2 час.
Доктор Айболит
Нач. дет. сеанса для детей от 14 до 16 лет в 4 час.
Весенний поток
Облдрамтеатр
15 марта Бесприданница
16 марта В степях Украины
Начало в 8-00 вечера.

Правление и контора Курской промкооперативной торфяной артели „Свой труд"
ПЕРЕВЕДЕНЫ
в дер. Нартово, Стрелецкого района. 199

БАЛАНС

Курской областной конторы по техническому снабжению и сбыту продукции пчеловодства „ПЧЕЛКОНТОРА" НКЗ РСФСР на 1/I—1941 года и сравнение его с данными бухгалтерского баланса на 1/I—1940 года.

№№ п.п.	АКТИВ	Сумма в т. р. На 1-I-1940 г.	На 1-I-1941 г.	№№ п.п.	ПАССИВ	Сумма в т. р. На 1-I-1940 г.	На 1-I-1941 г.
1	Основные средства	585	582	1	Устав. фонд	1088	1461
2	Взносы НКФ из прибылей	3	65	2	Специальные фонды	27	47
3	Материалы, сырье и топливо на складах и в пути	112	175	3	НКФ по расчетам за налог с оборота и прочим расчетам	2	26
4	Готовая продукция и товары на складах	845	948	4	Начисления на товары в магазинах	72	69
5	Расходы будущих отчетн. пер.	1	—	5	Госбанк по ссудам	40	49
6	Денежные средства	60	17	6	Рабочие и служащие	5	8
7	Дебиторы	333	64	7	Кредиторы	84	37
8	Убытки	49	—	8	Прибыль	—	155
	Баланс	1338	1851		Баланс	1338	1851

ЗАБАЛАНСОВЫЕ СТАТЬИ

	На 1-I-1940 г. в тыс. рублях	На 1-I-1941 г. в тыс. рублях
1. Износ основных средств	83	86
2. Товары и материалы на ответ. хранении	32	—
3. Разные ценности, принят. на хранен.	1	1

Основные показат. хозяйств. деятельности на 1940 год.

	План на 1940 г.	Факт. за 1940 г.
1. Выпуск валовой продукции в существующих ценах (в тыс. руб.)	2067	1884
2. Средне-списочн. состав—всего	173	162
В том числе:		
а) рабочих	29	34
б) служащих	144	128
3. Общий фонд зарплаты (в тыс. р.)—всего	333	293
В том числе:		
а) рабочих	50	58
б) служащих	283	235
4. Выполнение плана себестоим. за килограмм		
а) по воску	19/57	18/03
б) „ искусст. вощ.	22/43	21/08

Результаты хозяйств. деятельн. за 1940 г. (в тысяч. руб.)

ПОТЕРИ	Сумма в т. р.	Накопления	Сумма в т. р.
1. Убытки прош. года, выявл. в отч. году	50	1. От реализации	125
2. Прочие потери	4	2. Накоп. прош. лет, выявл. в отчетном году	72
3. Сальдо накоплен.	155	3. Прочие расходы	22
Баланс	209	Баланс	209

СПРАВКА: По годовому плану утверждено получить накопления 245,5 тыс. рублей.

Начальник облконторы пчеловодства **Руданов.**
Гл. бухгалтер **Бредихин.**

159

БН390 Курск, типография им. Карла Маркса, Золотая, 15.