НЕЗАДАЧЛИВЫЕ РЫБОВОДЫ

Рыбтрест ведет слабую подготовку к улову рыбы. Пруды почти не обеспечены кормами. Нагульная площадь по рыбхозу «Спартак» должна быть расширена на 50, а по рыбхозу «Октябрь» на 70 гектаров. Однако никто почти никаких подготовительных мероприятий к этой большой работе не ведется.

Рыбу, как известно, надо ловить, сама она в уху не попадет. На предприятиях Курского рыбтреста числится сейчас 400 рыбаков. Что это за люди, как они работают, никто сказать точно не может. Должного контроля за деятельностью рыболовецких бригад нигде нет. Никакой партийно-массовой работы среди них не ведется.

Рыбтрест имеет 3 крупных рыбных хозяйства — «Ключики», «Спартак» и Октябрьский. В прошлом году эти рыбхозы, увлекшись зеркальным карпом, забыли о других видах рыбы, в частности о речной. Один из лучших рыбхозов треста — «Ключики» выполнил план улова сигалетки всего на 90 процентов. Что же предпринимается для того, чтобы в этом году исправить эту ошибку? Почти ничего.

Поезжайте в любом направлении от Курска и вы в каждом районе найдете немало водоемов, которые могут быть прекрасно использованы для рыболовства и рыбоводства. По далеко не точным данным только в колхозах имеется 4 тысячи гектаров водоемов и прудов, вполне годных для зарыбления. Но как эти водоемы используют? В прошлом году 70 процентов всех этих водоемов не были зарыблены. История может повториться. Заместитель заведующего отделом мелиорации облзо тов. Пята и агромелиоратор тов. Глазун, заведующий по «совместительству» этими делами, спокойно сообщили, что облзо запланировал зарыбить в 1941 г. всего 1400 гектаров. Но и на это явно заниженное количество колхозных водоемов неизвестно—будет ли посадочный материал. Колхозы должны были в первому февраля закончить заключение договоров на поставку мальца. Однако подавляющее большинство колхозов этой работы не начинало.

Колхозы давно уже нуждаются в собственных рыбопитомниках. Одно время было решено организовать такие рыбопитомники в Ново-Оскольском и Дмитриевском районах. Для этого имеется здесь прекрасные пруды, но дело не подвигается ни на шаг. В этом году так же, как и раньше, не предполагается вести каких-либо работ по строительству рыбопитомников. Такая же картина с ремонтом и строительством новых водоемов и прудов. Никаких подготовительных работ к этому важнейшему делу не ведется. Причем, как это ни странно, облзо намечает построить 80 прудов, тогда как в прошлом году их было построено 170, а в этом году, как говорят сами работники облзо, колхозы по собственной инициативе намечают построить не меньше 500 прудов. Почему же облзо не поддержит эту ценную инициативу колхозов!

Колхозы нуждаются в серьезной помощи со стороны рыбтреста и районных организаций при строительстве прудов, при налаживании рыбного хозяйства. Но пока кроме обещаний ничего нет.

Важнейшему вопросу—подготовке кадров рыбоводов и рыбаков не уделяется внимания. Достаточно сказать, что ни в одном районе нет сейчас рыбоводов. Мы уже не говорим о колхозах, где очень часто этим делом ведают люди, совершенно не сведущие в рыбоводстве.

До сих пор неизвестно, чем же будет производиться лов рыбы. В тресте и в облзо, видимо, считают, что щук и карасей можно ловить руками. Подавляющее большинство рыболовецких бригад не обеспечено необходимыми орудиями лова. Только бригадам рыбтреста недостает около одной тонны неводов. Еще хуже положение с орудиями лова в колхозах и производственных организациях, которым поручено рыбоводство. В облзо нам сообщили, что в Белгороде есть уже кустари-одиночки, которые вяжут сети, что предполагается организовать артель вязальщиков в Шебекине и т. д. Но все это пока витает в облаках и не больше чем одни предположения.

Сейчас нужны не разговоры, не витающее в облаках планирование, а дело.

С. ВЕДЕНЯПИН.

ДЕЛА ОДНОЙ ФАБРИКИ

Областное управление легкой промышленности организовало в III квартале прошлого года в гор. Курске швейную фабрику № 3. Фабрика выполнила производственную программу 1940 года по изделиям массового пошива только на 35,9 проц. Таким образом было недодано продукции на 1 миллион 188 тысяч рублей.

Январская программа также выполнена фабрикой не полностью—на 56,2 проц.

Но и эти показатели являются завышенными. Дело в том, что фабрика раздает изделия для пошивки на дом. Часть заказов передана по договору швейному производству промкомбината. Поэтому трудно определить, сколько же изделий выработано фабрикой и сколько на стороне.

Почему так получается? Администрация фабрики (директор т. Ягодкин) утверждает нереальные программы, которые не соответствуют производственным мощностям фабрики. Ставка сделана на то, чтобы выполнять план при помощи посторонней силы.

Превратившись в подрядчиков, руководители фабрики вводят в заблуждение Главшвейпром и местные организации. Больше того, это ведет к неправильной отчетности. Ведь в выпуске одних и тех же изделий отчитываются два предприятия: фабрика № 3 и промкомбинат.

Бельевые изделия выпускаются низкого качества. Особенно те, которые шьются на дому. Директор фабрики тов. Ягодкин отпускает крой людям, не умеющим шить. В результате портится ценный материал.

Недавно одна из домашних работниц испортила 35 мужских нательных сорочек. Все они были пошиты с нарушением технических описаний. В продажу пустить их было нельзя.

Вот другой факт. Фабрика сдала на базу Росглавлегсбыта 500 кальсон, предназначенных для школ управления трудовых резервов. 250 кальсон оказались негодными. На многих отсутствовали скрепки на планках и на петлях, допущен прогуск строчек и т. д. Пришлось возвратить продукцию обратно.

Брак на фабрике поставлен неудовлетворительно. Между тем именно здесь нужен хозяйский глаз. Большинство рабочих фабрики не обладает еще достаточными производственными навыками.

Начальника отдела технического контроля на фабрике нет, а бракеры недостаточно знакомы с техникой швейного дела. Понятно, что при таких кадрах не может быть и речи о межоперационном контроле. Не учитывается здесь и продукция, возвращенная на переделку.

Вопросы заработной платы бракеров не упорядочены. Работа их оплачивается почему-то сдельно. Что же в связи с этим получается? Бракеры стараются как можно больше дать продукции на прифабричный склад. Чем больше они сдадут, тем больше получат. Поэтому они иногда заведомо сдают продукцию низкого качества. Если же эта продукция возвращается с базы, бракеры материального ущерба не несут.

В результате такой практики неквалифицированные бракеры фабрики № 3 зарабатывают по 600 рублей в месяц. А бракеры более крупной фабрики № 1 получают по 225—250 рублей в месяц. Эта явная несправедливость должна быть устранена.

Как правило, фабрика завышает действительное выполнение производственной программы. Учитывается не только готовая продукция, поступившая на фабричный склад, но и продукция, находящаяся в цехах, еще не утюженная и не разбракованная. 30 января руководители фабрики об'явили, что они выпустили для школ управления трудовых резервов 10.000 комплектов белья. А на самом деле они сдали на базу только 5550 комплектов. К 11 февраля фабрика обязалась выпустить 14 тысяч комплектов белья, а выпустила лишь 9550.

Подобная отчетность не только искажает действительные показатели фабрики, но и мешает мобилизации рабочих на выполнение плана. Видимо, этого не понимает директор тов. Ягодкин.

Управление легкой промышленности хорошо осведомлено о недостатках в работе фабрики, но мер к пажитию их не принимает.

П. СОРОКИН,
зам. управляющего облбазы Росглавлегсбыта.

М. ШУМАХЕР,
нач. планово-оперативного отдела.

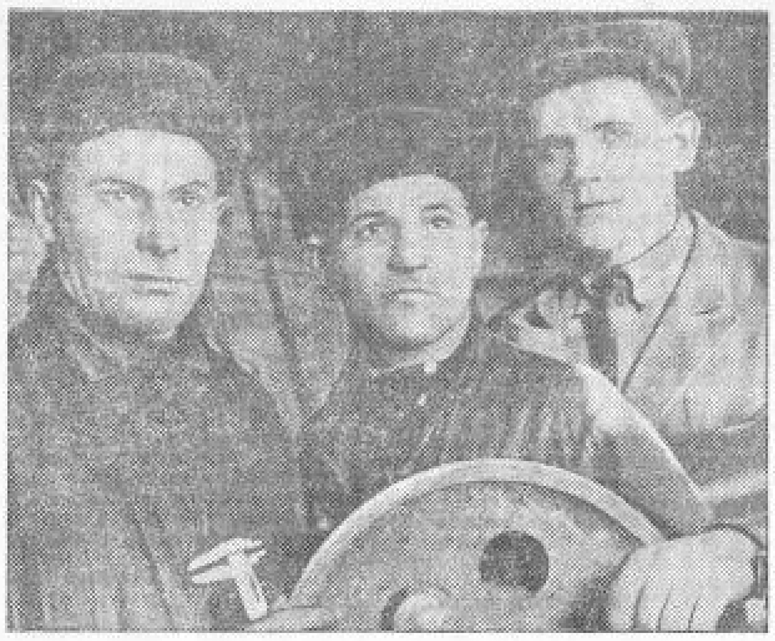

Стахановцы Щигровского механического завода (слева направо): слесарь А. Шашлов, токари Г. Прыгаев и П. Шкодин. Производственные нормы выполняют ежедневно на 200—225 процентов.

Фото М. Шеховцова.

ВМЕСТО ОБЗОРА ПЕЧАТИ

ИНФОРМАЦИЯ В РАЙОННОЙ ГАЗЕТЕ

Недавно в Суджанском райкоме партии произошла интереснейшая встреча. Здесь собралась группа знатных земляков—героических участников боев с белофиннами. Около старшего лейтенанта запаса, орденоносца Иосифа Алексеевича Толмачева, работающего преподавателем военного дела в Суджанском педагогическом училище, идет оживленная беседа. Служившие вместе с ним в отдельном разведывательном батальоне, награжденные за отвагу в борьбе с финской белогвардейщиной колхозники: из Плехово—тов. Королев, из Гуево—тов. Евтифиев, Черкасской Конопельки—тов. Орлов и другие горячо делятся своими воспоминаниями.

В районе более 20 орденоносцев. Однако суджанская газета «Колхоз» ничего не пишет о них. Работники газеты умудрились даже просмотреть и это, первый раз проведенное в районе совещание! Никто из них не счел нужным побыть на совещании, хоть несколькими строками обмолвиться о нем в своей газете.

Приведенный выше пример не составляет исключения в практике работы редакции. Внимательно просмотрев все номера газеты, не найдешь в них почти ни одной информации о жизни района. В газете встречается информация только... из других городов, районов, областей! Спора нет—и эта информация нужна районной газете. Но разве местная жизнь так серая, скучна, однообразна, чтобы о ней умалчивать газете? Если суджанским газетчикам кажется так, то они глубоко ошибаются.

...В Суджанскую районную больницу был доставлен и исключительно тяжелом состоянии 13-летний мальчик М. Требовалась высококвалифицированная экстренная хирургическая помощь. Дали телеграмму в Курск, просили выслать самолет с хирургом. Этого сделать не удалось, врач мог прибыть только на следующий день из Льгова. Ждать было нельзя—местный врач тов. Китаин делает операцию сам, сестра Галактионова дала свою кровь. И это не единственный случай на практики Суджанской больницы. Во всех нужных случаях здесь с успехом производится переливание крови, прекрасные результаты дало применение новейших методов лечения с местным обезболиванием по Вишневскому и т. д.

Недавно несколько вечеров подряд у под'езда Суджанского театра стояли десятки подвод, грузовые автомашины, автобусы МТС. Сотни колхозников района и рабочих МТС приезжали коллективно просмотреть замечательный историко-революционный кинофильм «Яков Свердлов». Демонстрация этого фильма явилась культурным праздником в районе—в кино побывали колхозники 20 колхозов, рабочие трех МТС, около двух тысяч детей!

Допризывники Суджанского района с большей активностью готовятся к радостному дню в их жизни—службе в рядах Красной Армии и Военно-Морского Флота. На-днях все допризывники Плеховского сельсовета закончили сдачу норм на оборонные значки «ПВХО» и «ГСО», сдали лыжные нормы по комплексу «Готов к труду и обороне». Такими же успехами отметили последние дни допризывники Гуевского сельсовета.

В колхозах Суджанского района имеется несколько больших собственных духовых оркестров. Молодые колхозники с успехом разучивают произведения советских композиторов и классический репертуар. В последнее время колхозные музыканты решили продемонстрировать свое искусство в других колхозах района. Большие концерты в Пушкарском и Гончаровском колхозах дал оркестр колхоза «Завет Ильича». Выступают с концертами и оркестры колхозов «Красный маяк», им. Ленина.

Мы привели только несколько фактов из жизни района за последние дни. Перечень их можно пополнить множеством других примеров, ярко и убедительно показывающих социализм в хозяйстве, быту, культуре. Так, около пятисот работников колхозов — председателей, бригадиров, звеньевых, заведующих фермами и т. д. приобрели себе личные сельскохозяйственные библиотечки. Председатели колхозов района совершили экскурсии в передовые колхозы, чтобы перенять опыт их работы. Совсем недавно в Судже начал работать Дом культуры, людно бывает по вечерам и в Доме учителя. Бьет ключом жизнь в учебных заведениях города.

Суджанский район, как и любой район нашей области, располагает неисчерпаемыми источниками информации. Работникам газеты надо только любить свой город, свой район, находить в их жизни самое яркое, интересное, информировать об этом читателя. Разве, например, не интересно читателю, и особенно молодому, узнать об истории своего города? А ведь в Судже есть краеведы, которые располагают богатыми материалами из истории города. Редакция же «Колхоза» не задумалась над тем, чтобы привлечь этих людей.

Суджанской районной газете «Колхоз», вообще неплохо помогающей району в борьбе за высокий урожай, за что она выдвинута кандидатом на Всесоюзную сельхозвыставку 1941 года, не к лицу изгонять со своих страниц текущую местную информацию.

О ПЛАНИРОВАНИИ ПОСЕВНЫХ ПЛОЩАДЕЙ

(Заметки агронома)

Колхозы Томаровского района неплохо пользуются правом самостоятельного планирования посевных площадей. Есть много положительного. Но и отрицательного немало.

Посевные планы минувшего года обсуждались на общих собраниях в колхозах. В 54 колхозах в обсуждении планов сева приняли участие более 5 тысяч колхозников. Все это создавало благоприятные условия для правильного выбора культур и размещения их в полях севооборота. 76 колхозов запланировали посеять 32.300 гектаров озимых (урожай 1941 года) и яровых зерновых. Этот план перевыполнен на 1288 гектаров по всем зерновым культурам, за исключением овса и чечевицы. Особенно увеличены посевы проса, ржи и яровой пшеницы.

Значительно увеличена площадь яровой и озимой пшеницы колхоза им. Куйбышева. Под яровой пшеницей площадь возросла на 80 гектаров, под озимой—на 180.

Тщательно выбирали колхозы сорта. Всеобщее одобрение получил сорт ржи «Лисицына», культивируемый в районе с 1932 года. Из сортов озимой пшеницы избран «Эритроспермум». 11 колхозов, однако, приняли сорт «Мильтурум-120», завезенный в район в 1928 году. Одобрена яровая пшеница «Мелинопус», давшая в 1939 году (первый год завоза в район) хороший урожай. Повсеместно признан сорт ячменя «Европеум», который в 1939 году на площади 6 тысяч гектаров дал по 19,1 центнера с гектара. Прочное место завоевали овес «Победа», просо «киселе-подолянское», гречиха «Богатырь».

Расширение посевов зерновых—явление, безусловно, положительное. Зерновые имеют первостепенное значение для государства и для самих колхозов. Однако обращает на себя внимание тот факт, что многие колхозы неохотно планировали бобовые и гречиху, а также кормовые травы. Даже небольшие районные плановые наметки этих культур не были первоначально приняты. Исполкому райсовета пришлось вносить поправки в колхозные планы.

В районе было засеяно только 880 гектаров гречихи, 31 гектар чечевицы, 73 гектара кукурузы. Вместо двух тысяч гектаров вики на сено было засеено 1134. Вряд ли это можно признать нормальным.

В заявках на посев яровых и озимых под урожай 1942 года колхозы также сдержанно планируют посев гречихи, увеличивают площадь ее только на 36 гектаров, гороха только на 60 гектаров, вики на зерно—на 35 гектаров.

Гречиха—неоценимая культура, необходимая как для государства, так и для колхозов. Раньше ее подсеивали неохотно, так как эта трудоемкая культура принималась по цене, равной зерновым. Теперь же приемочная ее цена значительно поднята, при сдаче гречиха не заменится никакими другими культурами, но может заменить пшеницу, рожь и другие культуры. Наконец, гречиха — замечательное медоносное растение.

Истекший год показал, что даже при проведении элементарной агротехники гречиха во многих колхозах дала урожай до 13 центнеров с га. Она может родиться на наших землях еще лучше. Следовательно, гречиху надо смелее, шире внедрять на колхозные поля, так как в последние годы внедрялось считавшееся ранее тоже малоурожайным просо.

Пора покончить с недооценкой посева трав и кормовых культур. Раньше говорили, что недостает семян. Но теперь это уже не об'яснение. Каждый колхоз обязан своевременно заботиться о семенах этих культур и может иметь их в достаточном количестве.

При обсуждении в колхозах нового плана сева важно учесть эти недостатки прошлогоднего планирования и не только выбрать культуры и сорта, но и лучше обдумать, как правильно разместить их с учетом существующего севооборота и предшественников.

В прошлом году мы имели факты пассивного отношения некоторых агрономов к планированию посевных площадей в колхозах. Они считали: раз колхозу дана инициатива, наше дело — сторона. Это неправильно. Агрономы, а с их помощью и районные организации должны уже сейчас знать мнение колхозного актива, какие культуры и на каких почвах будут размещены. Агроном должен, исходя из интересов государства и самого колхоза, посоветовать наиболее правильно выбрать и разместить культуры на лучших для них землях, по законам агротехники.

А. НОСКОВ,
главный агроном Томаровского райзо.

ЗАБОТА О ЖИВОТНОВОДСТВЕ

Правление колхоза «Завет Ильича», Кривцовского района, хорошо развивает общественное животноводство, примерно выполняя решения мартовского Пленума ЦК ВКП(б).

Укомплектованы все фермы, по отдельным видам скота план выполнен вдвое.

Особое внимание обращено на качество скота. На МТФ 246 голов, все породистые. В прошлом году приобретено 40 телок симментальской породы. За 6 тысяч рублей куплен жеребец-производитель. В колхозе насчитывается 120 свиней, план перевыполнен чуть ли не вдвое. Все свиньи английской породы, вес отдельных экземпляров достигает 3 центнеров. На птицеферме 150 голов.

Скот зимует в теплых помещениях, сытый. Созданы большие запасы разных кормов, одного сена 7 тысяч центнеров, свыше двухсот тонн силоса. Достаточно грубых кормов, концентратов. Весь фураж строго охраняется, бережно используется.

Ухаживают за скотом самые лучшие, добросовестные члены артели. Телятница Екатерина Петровна Заборова 5 лет выращивает молодняк, только за последние годы ею выращено 110 телят. Не было ни одного случая падежа. Труды Заборовой оценены по достоинству. Она была участницей Всесоюзной сельскохозяйственной выставки.

Свинарка Марфа Емельяновна Заборова замечательна таким же заботливым отношением к общественному скоту. Она выходила 300 поросят, на одну свиноматку получает ежегодно 18—19 деловых поросят. За овцами ухаживает чабан Григорий Акимович Дорохов. На ферме он с 1935 года. Тогда ферма была карликовой, а в течение 2—3 лет выросла в несколько раз по количеству и по качеству скота. В прошлом году т. Дорохов получил от 50 овцематок 74 ягненка.

Животноводство дает колхозу большие доходы.

Получая большие доходы от всех отраслей хозяйства, колхоз с каждым годом увеличивает свой неделимый фонд. Растущие средства на капиталовложения позволяют расширить хозяйственное строительство. Намечено построить два коровника на 70 голов, птичник, родильное помещение на МТФ, зернохранилище. Стройматериалы заготавливаются, заканчивается строительство водоема площадью в 3 гектара.

А. ГУСЕВ,
редактор райгазеты.

ПРАВИЛЬНО РАСХОДОВАТЬ СРЕДСТВА МТС

Перевод машинно-тракторных станций на государственный бюджет позволил им иметь всегда твердую финансовую базу. Отдельные МТС Суджанского производственно-территориального управления облземотдела после перевода на бюджетное финансирование добились значительных успехов в работе. Так, Глушковская МТС производственную программу выполнила на 10 декабря на 112 проц. На это же время Сигнаевская МТС выполнила программу на 110 проц., имени Калинина—на 102, выполнили ее МТС Ивано-Лисичанская и имени Кирова.

Производственно-территориальное управление провело в истекшем году в 20 МТС ревизии финансовой деятельности дирекций. Итоги ревизии показали, что в большинстве МТС еще далеко до того, чтобы их финансовое хозяйство можно было назвать удовлетворительным. Только в Сигнаевской и Ивано-Лисичанской МТС не допускаются нарушения финансовой дисциплины. В четырех МТС—Кремяновской, Волфинской, Грайворонской и Комсомольской финансовое хозяйство не в порядке.

Руководители МТС, не выполнившие производственных заданий, допустили срыв программы потому, что не придерживались финансовой дисциплины. В горячие дни работы тракторного парка здесь почему-то не оказывалось денег для приобретения горючего. Средства, отпущенные на горючее, расходовали на другие цели. Нарушения финансовой дисциплины проходили часто мимо внимания директоров, считались незначительными, а это приводило к большим простоям тракторного парка.

Это ненормальное явление довольно широко распространено. В 25 МТС Суджанского управления израсходованы по назначению 103 тысячи рублей, из которых нужно было закупить горючее для тракторов.

На долю Грайворонской и Долго-Будской МТС из этой суммы падает 35 тысяч рублей. Вместо того, чтобы немедленно восстановить средства на горючее, взыскивая дебиторскую задолженность и используя другие законные источники для получения средств, директора этих станций беспрерывно сигнализируют во все концы о том, что у них стоят тракторы за неимением средств на горючее.

По финансовому хозяйству сильно бьют пережоги и потери горючего. Комсомольская МТС перерасходовала на горючее 15 тысяч рублей, Крупецкая—около 21 тысячи, не считая того, что на нефтебазах обеих МТС обнаружена недостача горючего более чем на 15 тысяч рублей. Волфинская МТС разлила на сторону 30 тонн горючего, предназначенного для тракторов.

Перерасходы горючего происходят, главным образом, из-за плохого контроля за выполнением правил технического ухода за тракторами, а также вследствие потерь при перевозках в отрады и заправках машин. Укрепление финансовой дисциплины должно начаться с борьбы за экономное расходование горючего. А что мы имеем на деле? Бочки, в которых перевозится горючее, не имеют металлических пробок, протекают, тракторные отрады заправочным инвентарем полностью не обеспечены, инвентарь, который имеется, используется плохо.

Правления колхозов не выделяют постоянных возчиков горючего, а посылают случайных людей. Влобавок, горючее сдается в отрады возчиками без веса. Заведующие нефтехозяйством в большинстве МТС хранение горючего не контролируют, а ограничиваются роспись экспедиторов по подвозке горючего с баз Главнефти.

Машинно-тракторные станции израсходовали не по назначению 109 тысяч рублей, предназначенных на зарплату рабочим. И здесь «проявили» себя директора Грайворонской и Комсомольской МТС, которые, видимо, не считают себя обязанными строго придерживаться сметной дисциплины.

Большие перерасходы допущены также на ремонте тракторов. По Суджанскому производственно-территориальному управлению сумма перерасхода по ремонту выражается более чем в 900 тысяч рублей. Больше всех перерасходовали: Долго-Будская МТС — 74 тыс. рублей, Крупецкая — 68 тыс., Волфинская—59 тыс., Грайворонская—54 тыс. Главные причины этого — несоблюдение правил технического ухода за тракторами, плохое качество осенне-зимнего ремонта в прошлые годы, растранжиривание запасных частей, нерациональное нормирование труда на ремонте. Чтобы наладить финансовое хозяйство МТС, нужно быстрее перейти на методы ухода за тракторами Азовской МТС.

Расшатывают финансовое хозяйство МТС перерасходы средств по административно-управленческим расходам. Поельская МТС перерасходовала 10900 рублей, Кремяновская—9300, Волфинская—7000 рублей.

Большое значение в оздоровлении финансового хозяйства имеет повышение квалификации счетных работников. Многие из них, как, например, в Комсомольской и Грайворонской МТС, весьма нуждаются в этом, но для повышения квалификации счетных работников МТС пока ничего существенного не сделано.

Директора МТС должны сами повседневно глубоко вникать в финансовое хозяйство, знать четко свой баланс и выполнение бюджета, помня, что малейшее расстройство финансовой дисциплины неминуемо приводит к расстройству и всей производственной деятельности МТС.

Ф. ПАНКОВ,
начальник Суджанского производственно-территориального управления облземотдела.

По материалам „Курской правды"

„ПОТЕРЯННЫЕ ДОХОДЫ..."

Обсудив статью под таким названием, опубликованную в «Курской правде», исполком Сажновского райсовета депутатов трудящихся отмечает, что она правильно освещает факты, свидетельствующие о запущенности колхозного садоводства.

Райземотделу и директорам МТС предложено взять под контроль уход за колхозными садами и через своих агрономов оказывать колхозам практическую помощь в улучшении садоводства.

„ЧЕТЫРЕ ГОДА МЫТАРСТВ"

Под таким заголовком в «Курской правде» 14 февраля было напечатано письмо А. Порфирюк о том, что в течение 4 лет она не может направить на лечение 9-летнюю больную дочь.

Как сообщили нам из облздравотдела, дочь тов. Порфирюк сейчас помещена в костно-туберкулезное отделение областной туберкулезной больницы.