Каждый из нас отдаст всю свою жизнь, свою волю, свои знания и, если надо, жизнь для победы над врагом

ВСТУПАЙТЕ В САНИТАРНЫЕ ДРУЖИНЫ

После боев у озера Хасан 90 проц. раненых вскоре вернулись в свои части. Из оставшихся 10 проц. многие после дополнительного санитарного и курортного лечения смогли снова взять винтовку в руки, встать на работу. Врачи, медицинские сестры, санитары, сандружинницы показывали примеры подлинного героизма.

Во время боев с финской белогвардейщиной работницы и домашние хозяйки Ленинграда и других городов Советского Союза пришли в медицинские учреждения и стали учиться подавать медицинскую помощь раненым. Вскоре женщины-добровольцы были отправлены на фронт. Только на одном Карельском перешейке работало 1750 дружинниц.

Дружинницы крепко помогли Красной Армии. Они вели на фронте весьма нужную работу: обмывали раненых, кормили их, читали газеты, шли с военными частями. Самоотверженно на огневых рубежах, под градом пуль, переползали они по снегу от одного бойца к другому, перевязывали раненых, поили их горячим чаем, перетаскивали в безопасное место. А когда требовалось, дружинницы помогали на кухне, мыли полы, белье, готовили помещение для госпиталей.

Правительство наградило за героизм 35 санитарных дружинниц орденами и медалями Советского Союза.

Сейчас враг снова напал на нашу любимую родину. Вся страна встает на защиту своего счастья. Женщины не могут оставаться в стороне.

Мы, медицинские работники поликлиники № 2, остающиеся в Курске, готовы заняться широкой подготовкой санитарных дружинниц. Это будет наш вклад в дело обороны страны. Этим советские патриотки помогут бойцам, сражающимся на фронте.

Женщины!

Вступайте в санитарные дружины!

При поликлинике № 2 г. Курска организованы курсы санитарных дружинниц.

Местком поликлиники № 2 г. Курска.

ЕСЛИ ПОТРЕБУЕТСЯ, ВСТАНЕМ В РЯДЫ КРАСНОЙ АРМИИ

РЫЛЬКОВО. (По телефону). С чувством глубокого возмущения встретили сообщение о нападении фашистской Германии на Советский Союз рабочие, инженерно-технические работники и служащие 19-го мельзавода. На митинге принята резолюция:

— Фашисты встретят решительный и сокрушающий отпор Красной Армии и всех трудящихся Советского Союза. Все, как один, мы поддержим Красную Армию под'емом производительности труда, укреплением дисциплины на нашем производстве. А если потребуется, мы встанем в ряды Красной Армии, чтобы с оружием в руках отразить врага.

Усилим бдительность на производстве, усилим оборонную работу! Все сплотимся вокруг Всесоюзной Коммунистической партии большевиков и вождя трудящихся товарища Сталина, вокруг советского правительства!

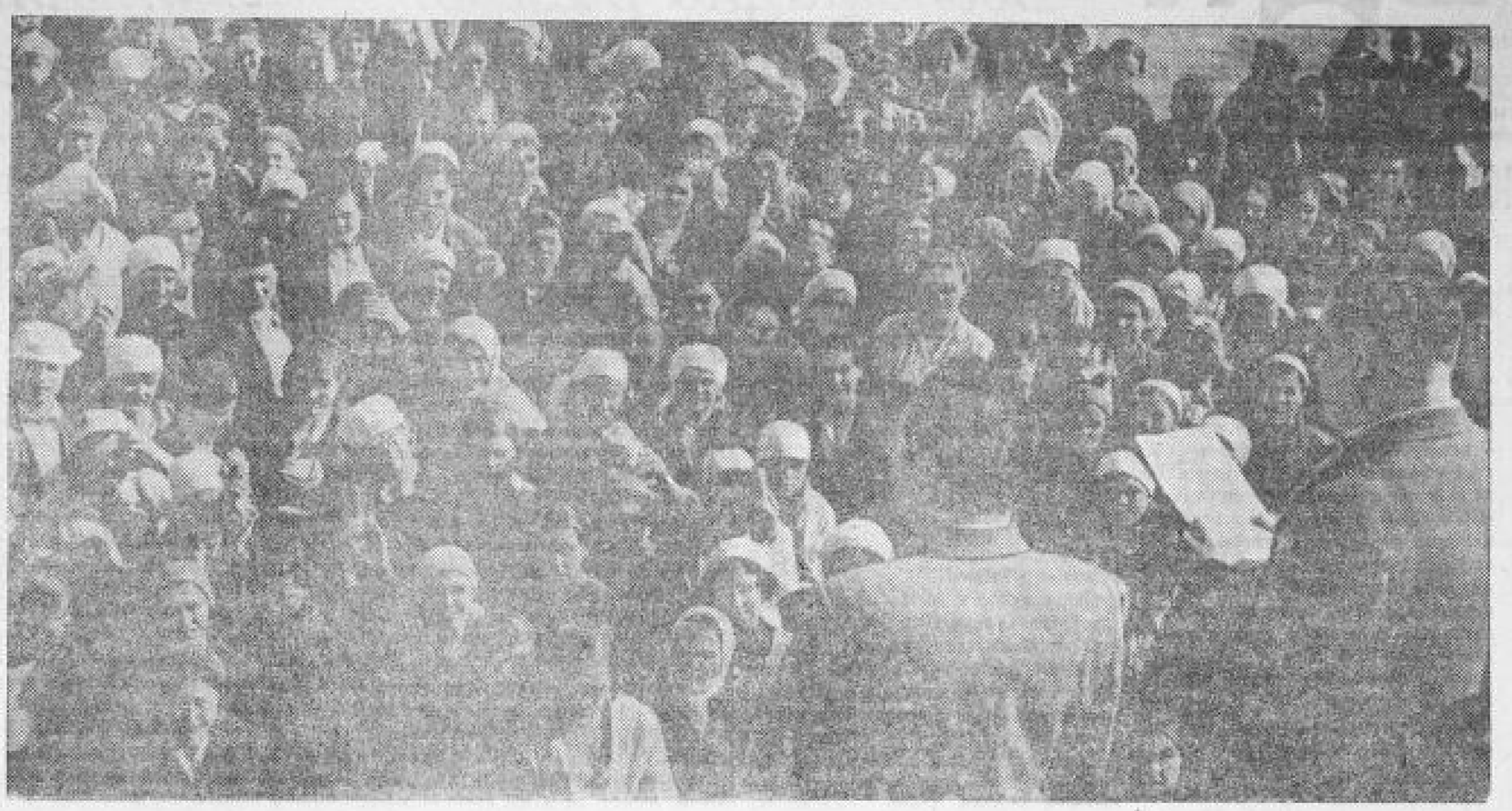

На снимке: митинг рабочих и служащих Курской швейной фабрики № 1. Фото А. Богданчикова.

Ответим тройным ударом

БОЛЬШЕ-СОЛДАТСКОЕ. (По телефону). До позднего вечера 22 июня в колхозах, машинно-тракторных станциях и других организациях района проходили многолюдные митинги трудящихся. Гневом и возмущением против варварского нападения фашистов на нашу родину дышали выступления ораторов—колхозников, колхозниц и советской интеллигенции.

В колхозе «Свой труд» на митинг собралось свыше 100 человек. Секретарь первичной парторганизации тов. Слепанов, выражая общее настроение присутствующих, сказал:

— Кровожадные фашистские псы навязали нашему великому свободолюбивому и героическому народу войну. Эта война не застигла нас врасплох. Каждый из нас готов ответить тройным ударом по поджигателям войны.

В своих выступлениях колхозники и колхозницы с чувством горячей преданности и любви к родине, большевистской партии, великому Сталину заявили, что они еще теснее сплотят свои ряды вокруг Центрального Комитета партии большевиков и Советского правительства и будут еще более производительно трудиться на колхозных полях.

В колхозе «Победа» на митинг собралось свыше 300 человек. В своем выступлении колхозник Н. Булгаков заявил:

— Наша доблестная Красная Армия, Военно-Морской Флот и Сталинская Авиация, созданные руками советского народа, будут всюду бить врага, посмевшего нарушить мирный труд нашей страны. А мы, колхозники, поможем Красной Армии всем, что у нас есть, будем бороться за изобилие зерна, мяса и других продуктов сельского хозяйства.

Мир увидит, на что способны советские патриоты

Резолюция митинга работников Курского драмтеатра им. А. С. Пушкина

Наш мирный труд нарушен. Вероломный, бесчестный враг совершил беспримерное в истории человечества коварство. Мы не хотели этой войны, но это не значит, что враг застал нас врасплох; это не значит, что мы не готовы к войне.

Наш народ давно находится в состоянии мобилизационной готовности. Наш порох сухой и его достаточно, чтобы взорвать и навсегда уничтожить очаг фашистской заразы.

Наша доблестная Красная Армия, поддерживаемая всем советским народом, с честью выполнит свой священный долг перед родиной.

На народы Советского Союза выпала историческая миссия—избавить человечество от господства озверелого фашизма. Не мы начали эту войну, но мы ее кончим. Зарвавшийся Гитлер возомнил себя новым Наполеоном, но он забыл, что все нашествия на нашу родину всегда оканчивались для врагов бесславно. Наш народ снова ведет отечественную войну. Мы вступаем в смертельную схватку со своим злейшим врагом с полной уверенностью в победе.

Мир увидит, на что способны советские патриоты. Сплоченность народов Советского Союза вокруг коммунистической партии, несокрушимая мощь Красной Армии служат залогом победы.

Мы, работники театра, считая себя мобилизованными, в тылу и на фронте, будем неустанно призывать к грядущей коммунистической революции во всем мире, а если потребует родина—выступим на защиту ее с винтовкой в руках!

Да здравствует несокрушимая Красная Армия и Красный Военно-Морской Флот!

К новым победам за родину! За великого Сталина!

ДАДИМ СТРАНЕ БОЛЬШЕ САХАРА

Огромный производственный под'ем развит сейчас в колхозе «Страна советов», Прохоровского района. В ответ на наглую вылазку фашистских псов, прервавших свои дни в стране социализма, колхозники удесятерили свои усилия в борьбе за высокий урожай сахарной свеклы.

Дадим стране больше сахара, вырастим высокий урожай сахарной свеклы!—вот лозунг, под которым работают сейчас свекловичные звенья колхоза.

Правильная агротехника и своевременный уход за посевами обеспечили колхозу все возможности для получения урожая в 300—350 центнеров свеклы с гектара. Плантации сахарной свеклы вовремя прошарованы, прорваны и подкормлены.

Не ослабевают работы и на посевах зерновых культур. Все зерновые прополоты от сорняков и обещают урожай не ниже чем 22—25 центнеров с гектара. Все 23 звена колхоза в эти дни работают с исключительным трудовым под'емом, добиваясь высокой производительности труда. Как правило, нормы выработки выполняются на 120—150 процентов, причем особенно хорошо работают женщины.

ЦУРКИН, председатель колхоза.
ЕРМОЛАЕВ, агроном колхоза.

Боевой под'ем

ДМИТРИЕВ. (По телефону от корр. «Курской правды»). На митинге трудящиеся района выразили единое желание: стереть с лица земли зарвавшегося врага. Молодежь и старики, люди разных профессий, рабочие, колхозники и интеллигенция готовы отдать жизнь за свою любимую родину. Они приходят в райвоенкомат и говорят:

— Примите заявление, иду добровольцем на фронт.

Этими же словами заканчиваются и речи многих ораторов. Выступая на многолюдном митинге в Дмитриеве, коммунист тов. Сирякин заявил:

— В борьбе с финской белогвардейщиной погиб мой первый сын. Второй сын — летчик сейчас в действующей армии. Прошу послать меня туда—мы вместе с сыном будем громить фашистских псов.

Рабочие Дерюгинской бумажной фабрики на своем митинге заявили:

— Война не нарушит нормального ритма производственной жизни предприятия. Мы обязались досрочно выполнить программу второго квартала.

Слова дерюгинцев не расходятся с делом. В первый день мобилизации смены мастеров тт. Снарук, Вознесенского и Музонова дали 130 проц. нормы.

— Мы будем работать сейчас так, как работает товарищ Сталин,—заявили бумажники.

Боевой под'ем чувствуется и на колхозных полях. В сельскохозяйственной артели имени Карла Маркса, «Новая жизнь» и других колхозниках по-ударному ведут прорывку сахарной свеклы, готовят инвентарь, начали ремонтировать помещения животноводческой фермы.

ЛУЧШЕ И САМООТВЕРЖЕННЕЕ РАБОТАТЬ

БОРЕНЕВО. (По телефону). 22 июня, несмотря на плохую погоду, в 8 часов вечера в железнодорожном клубе собралось около 700 железнодорожников, служащих районных учреждений и организаций. С большим вниманием было выслушано сообщение секретаря райкома партии тов. Синицына о бандитском нападении германских фашистов на нашу родину.

Один за другим выходят на трибуну рабочие и служащие, чтобы выразить свой гнев по поводу наглого нападения. Начальник электростанции тов. Ворона призывает всех собравшихся ответить на провокацию повышением производительности труда.

50-летняя работница кондукторского резерва Анна Павловна Алексеева заявила:

— На нашей стране Гитлер поломает зубы. Я, старая женщина, всеми силами буду помогать Красной Армии не только на своей работе, но, если понадобится, то и смертельно буду бить врага.

За ней выступили мастер вагонного участка тов. Барбашов, комсомолка-нарядчица депо Горбачева, участник боев с белофиннами курсант тов. Никольский и многие другие. Все они призывали трудящихся района еще лучше и самоотверженнее работать.

В принятой резолюции записано:

— Фашисты думали застать Советское правительство врасплох, но это им не удалось. Мы будем бить их на их же территории. Мы еще теснее сомкнемся вокруг нашего правительства, нашей славной Красной Армии и любимого Сталина.

СЛОВО КРИВЦОВСКИХ КОЛХОЗНИКОВ

КРИВЦОВО. (По телефону). Гневом и негодованием встретили кривцовские колхозники весть о нападении на СССР германского фашизма. Везде состоялись многолюдные митинги. На митинге в колхозе имени Ворошилова присутствовало до 200 человек.

В ответ на нападение врага решили досрочно собрать займовые взносы. В течение двух часов было собрано 3 тыс. руб., что составляет 40 процентов общей суммы подписки.

В артели «Завет Ильича» собрались 500 колхозников. Они решили собрать все займовые средства в течение двух дней и мобилизовать всех от мала до велика на подготовку к уборке, собрать богатый урожай для Красной Армии.

В райвоенкомат беспрерывно поступают заявления от добровольцев.

Вот что пишет комбайнер Кривцовской МТС Илья Лыков:

«У меня три брата в Красной Армии и я четвертым желаю защищать нашу любимую родину. Не жалея сил, буду бить врага без пощады».

ХРОНИКА

Выборы в Верховный Совет РСФСР вместо выбывших депутатов по Прохоровскому избирательному округу № 358 и Щебекинскому избирательному округу № 349 Указом Верховного Совета РСФСР отложены.

ХРАНИТЬ В ЧИСТОТЕ ЗВАНИЕ ЧЛЕНА ПАРТИИ

(С партсобрания в Курском северном паровозном депо)

Коммунисты Курского северного депо давно не чувствовали себя так, как на этом собрании. Внимательно слушали они секретаря партбюро, стараясь не пропустить ни одного замечания, ни одной мысли.

Передовая статья «Правды»: «Моральный облик большевика», обсуждавшаяся на собрании, произвела огромное впечатление.

После изложения передовой «Правды» перед коммунистами с какой-то особенной ясностью встал бессмертный образ великого Ленина, его ближайших соратников, обаятельных большевиков Дзержинского, Свердлова, Фрунзе, Кирова, Орджоникидзе, отдавших всю свою жизнь за счастье трудящегося человечества. Вспоминался родной и близкий образ Иосифа Виссарионовича Сталина,—его необычайная прямота, мудрость, преданность народу. Таким должен быть каждый член партии.

И присутствующие на собрании невольно спрашивали себя: «а такой ли я? как я воспитываю в себе эти высокие моральные качества, составляющие отличительную особенность большевика?».

Секретарь партбюро называл имена знатных людей депо. Коммунисты Кондратьев, Ломакин, Водяницкий, Солянин, Ноздрачев, Павел Астахов, Табачаев являются подлинными революционерами в труде, они показывают образцы самой высокой производительности и трудовой дисциплины. Их труд, их личную жизнь партийная организация ставит в пример другим коммунистам, на этом она воспитывает беспартийные массы.

Тов. Ломакин одним из первых применил кривоносовские методы на Курском узле, получив звание лучшего машиниста на дороге им. Дзержинского. В 1938 году он награжден значком «Почетному железнодорожнику», за стахановско-кривоносовскую работу и вождение тяжеловесных поездов на высоких технических скоростях завоевал звание машиниста первого класса.

После XVIII партконференции т. Ломакин одним из первых привел в образцовый порядок свой локомотив, никогда не допускает перерасхода топлива, работает строго по графику. Десятки тонн горючего сэкономил тов. Ломакин за последние месяцы.

Большим авторитетом пользуется в депо член партийного бюро машинист-инструктор Иван Водяницкий. К нему обращаются за консультацией старые машинисты. Они уверены, что Водяницкий всегда поможет, раз'яснит сложный технический вопрос, посоветует, как устранить неполадки на паровозе. Бригада инструктора Водяницкого работает без брака. Вместе с ним паровозники учатся слесарному делу, чтобы стать настоящими лучшими.

Трудовая книжка члена ВКП(б) Водяницкого пострит поощрениями и благодарностями за стахановскую работу. И не случайно это, молодого большевика, правительство наградило медалью «За трудовую доблесть».

Партийная организация северного депо гордится, что в ее рядах вырос такой замечательный железнодорожник, как тов. Кондратьев. Скромность и исключительная трудолюбие, смелое дерзания в технике и упорство в преодолении трудностей—таковы черты коммуниста Кондратьева.

Вместе с передовыми водителями локомотивов страны он быстро освоил кривоносовские методы, показал образцы в вождении тяжеловесных поездов, завоевав также звание первоклассного машиниста. Кондратьева правительство наградило орденом «Знак почета».

...За выдающиеся успехи в деле под'ема железнодорожного транспорта—написано в грамоте, которую получил тов. Кондратьев.

Когда в ряды братских республик вошла новая советская Молдавия, партия посылала лучших специалистов страны, стахановцев для передачи опыта хозяйственной работы и строительства новой жизни. Почетное задание получил в те дни член партии тов. Кондратьев. Он был командирован на Кишиневскую дорогу, в течение нескольких месяцев возглавлял там начальника депо. И в Молдавии тов. Кондратьев еще раз убедился, какие большие требования пред'являются к члену большевистской партии.

Он приложил все свои силы, знания, опыт, чтобы эти требования оправдать. Учил машинистов вождению тяжеловесных поездов, читал лекции, доклады в паровозных бригадах. После многих месяцев напряженного труда десятки машинистов стали перевыполнять нормы электромеханического пробега локомотивов, по графику водить поезда.

Тов. Власов рассказал на собрании о замечательном чувстве любви к своей родине. Когда развернулись бои с белофиннами, кандидат партии, стахановец Павел Астахов первый из'явил желание добровольцем пойти на Финский фронт и там с оружием в руках самоотверженно защищать любимую родину.

Таких патриотов в депо много, и тем более обидно, что в таком сплоченном коллективе, в такой крепкой, боевой партийной организации, способной преодолевать любые трудности, оказались люди, своим поведением порочащие высокое звание членов партии. С большевистской страстностью критиковали их на собрании.

14 лет машинист Минаков работает на транспорте и за это время имеет более 30 административных взысканий: выговора, строгие выговора, временные отстранения от работы записаны в его послужной список. За последнее время Минакову не доверяют вождение пассажирских поездов. Он работает на уборке шлака. Но и здесь не старается показать примера. В феврале по небрежности он допустил столкновение локомотива с мотовозом. Свою небольшую машину держит грязной, запущенной.

Нечистоплотен Мишаков и в быту: часто пьет, развелся с двумя женами, не чувствует никакой ответственности за воспитание детей, ограничивались выплатой алиментов.

Не лучше ведет себя и другой член парторганизации машинист Денкин.

Слово попросил седой инструментальщик т. Белогуров. Он говорит о государственной дисциплине, об ответственности коммунистов перед партией.—Дело до тех пор не будет считаться передовым, пока партийная организация не добьется идеальной дисциплины, а у нас,—говорит т. Белогуров,—в мае и июне было 11 случаев нарушения Указа Президиума Верховного Совета СССР от 26 июня.

Столяр тов. Круторогов с искренним возмущением говорит о Пузикове, который упорно отказывался от собственного ребенка и только суд заставил его давать средства на содержание ребенка.—Разве достоин такой человек великого звания члена партии,—заканчивает тов. Круторогов.

— Нередко на партийных собраниях мы обсуждали проступки коммунистов, связанные с пьянкой,—говорит группарторг котельщик т. Печитаев. Но что сделало партийное бюро и профсоюзная организация для улучшения культурно-массовой работы? В депо есть красный уголок, когда-то здесь неплохо работал самодеятельный коллектив, были любители-музыканты. Сейчас культурно-массовая работа не проводится, досуг паровозников не организуют.

Машинист-стахановец тов. Старосельцев справедливо критиковал либерализм начальника депо т. Шведова.

— Вместо того, чтобы принимать жесткие меры к машинистам, являвшихся на производство с «пятерной головой»,—заявил Старосельцев,—вы содержите штат прожорливых-пиявок, страхуете себя и еще жалуетесь, что на это расходуются государственные средства. Тов. Старосельцев вносит предложение решительно укрепить трудовую дисциплину.

Один за другим выступали коммунисты: слесарь инструментального цеха Белогуров, техник Евдокимов, группарторги Асеев, Печитаев, Поздрачев, начальник депо Шведов, инструктор обкома Бойцов и другие—единодушно подчеркивали воспитательное значение передовой статьи «Правды» о моральном облике большевика.

Партийное собрание решило раз'яснить статью на собраниях партийных групп. Оно осудило поведение Перезерзева, А. Бобовникова, Денкина и Ларьина, предупредило их, что в случае повторения совершенных ими проступков будет поставлен вопрос о принадлежности их к партии.

Вместе с этим коммунисты указали партийному бюро, что нужно больше интересоваться бытом членов партии, судить об активности не только по речам, а по тому, как товарищ на деле оправдывает свою преданность партии. Ценные предложения были внесены по улучшению массовой работы и пропаганды марксизма-ленинизма.

Когда председатель сообщил, что на повестке дня больше вопросов нет, стали расходиться. Каждый чувствовал сегодня своеобразную подтянутость, желание работать лучше, выполнить любое задание партии и правительства.