ПАРТИЙНАЯ ЖИЗНЬ

РАЙКОМ И ПРОМЫШЛЕННОСТЬ РАЙОНА

В Иванинском районе есть сахарорафинадный, рафинадный заводы, ремонтные мастерские Главсахара, спиртозавод, механическая мельница им. Энгельса и ряд предприятий местной промышленности.

О работе этих предприятий, о жизни производственных коллективов до XVIII партконференции райком имел весьма смутное представление. Поэтому работникам райкома пришлось начинать с самого элементарного: с знакомства с командирами производства—инженерами, техниками, начальниками цехов и бригадирами, которых раньше мы почти не знали.

Секретари райкома и инструкторы теперь ежедневно бывают на заводах, изучают жизнь отдельных производственных участков, всемерно помогают разрешать трудные вопросы. На собраниях производственного актива и производственных совещаниях, как правило, присутствует один из секретарей райкома.

Недавно райком узнал, что в мастерской сахарного комбината им. Карла Либкнехта токарная бригада срывает работу ремонтников. На завод сейчас же был послан инструктор райкома тов. Аушев, который подробно изучил причины отставания токарей, присмотрелся к планированию производства и установил, что заводское планирование имеет существенные недостатки.

Ремонтные бригады не получают заданий на отдельные об'екты, и, выйдя на работу, ремонтируют любую деталь агрегата. Нет взаимосвязи между токарным и кузнечным цехами, призванными обслуживать ремонтные бригады. Все это очень снижает производительность ремонтных рабочих. Бригада тов. Бутенко, например, не выполнила план по производительности труда только потому, что такие детали, как валы первой и второй сатурации, центробежных насосов и вентиля, долгое время лежали в ожидании токарной обработки и числились продукцией незавершенного производства.

Отсутствие задания на каждый об'ект означало также, что ремонтник не знал, сколько он заработал за день и даже за декаду.

Аналогичными недостатками страдает планирование и на других заводах. На пленуме райкома, где обсуждался вопрос о выполнении решений XVIII партконференции, были разработаны конкретные мероприятия по улучшению качества планирования на предприятиях района.

Пленуму предшествовала большая подготовительная работа: проводилась проверка результатов соревнования между заводом «Коллективист» и комбинатом им. Карла Либкнехта. Работники райкома, участвовавшие в проверке, поставили перед руководителями завода «Коллективист» вопрос о введении хозрасчета в бригадах.

С первого июня на заводе введен бригадный хозрасчет, пересмотрены все дефектные ведомости. На десятки тысяч рублей снизилась себестоимость ремонтных работ.

Пленум райкома прошел оживленно, выступления отличались конкретностью и были глубоко содержательными. Райком повседневно следит теперь за соблюдением графика ремонта заводов и направляет внимание заводских парторганизаций на устранение производственных недостатков.

Райком провел совещание с экономистами и плановиками предприятий, а также совещание производственно-хозяйственного актива по вопросу планирования и учета работ в бригадах, в результате этого на заводе «Коллективист» стали давать шестидневные задания по об'ектам ремонта и каждую субботу подводить итоги выполнения этого задания за 6 дней. Таким образом, рабочие знают о своих заработках за шестидневку. Надних будут введены такие же шестидневные задания и в бригадах на заводе имени Карла Либкнехта.

Работники райкома стали интересоваться производительностью труда коммунистов-производственников, так как это в конечном счете определяет их авангардную роль.

Многие члены и кандидаты партии стали значительно лучше работать. Например, кузнец тов. Басалко с завода «Коллективист» план производительности труда выполняет на 200 проц., токарь Клыушников — на 234 проц., токарь т. Басалко — на 260 проц. На заводе им. Карла Либкнехта токарь тов. Ефименко выполняет нормы на 134 проц., кузнец Панищев—на 160 проц., электрик Карлаш—на 163 проц. и т. д. Оперативный учет производственной деятельности отдельных коммунистов позволяет конкретно руководить производством.

Райком выступил инициатором межзаводского соревнования за досрочное выполнение полугодового плана. Учреждено переходящее красное знамя лучшему предприятию.

Ремонтно-механические мастерские в апреле производственную программу выполнили на 107 проц., досрочно выполнен и пятимесячный план. На песочном заводе им. Карла Либкнехта перевыполнено задание по текущему и капитальному ремонту.

10 июня в районе состоялось совещание производственно-хозяйственного актива по обмену опытом работы предприятий. Инженеры Демчинский, Шиганов, Скупеник внесли хорошие предложения по улучшению планирования. На этом совещании было вручено переходящее красное знамя Макаровскому спиртозаводу, коллектив которого досрочно выполнил полугодовой план на 102 проц., перекрыл техническую мощность оборудования, дал 219 642 рубля прибыли против запланированных 90 тыс. руб., себестоимость декалитра спирта снизил на 2 руб., сэкономил 10 вагонов топлива. Таковы первые результаты работы промышленности района после решений XVIII Всесоюзной конференции ВКП(б).

В. ОГНЕВСКИЙ,
секретарь Иванинского райкома ВКП(б).

ТРАКТОРНАЯ БРИГАДА С. ГОЛОВИНА

Член ВКП(б) Семен Головин уже несколько лет работает в Верхне-Любажской МТС. В первые годы тов. Головин работал трактористом. Как лучшего тракториста, дирекция МТС направила его на курсы бригадиров. После окончания курсов и службы в Красной Армии т. Головин стал работать на комбайне, которым он убрал в 1940 году 500 га зерновых. Дирекция МТС поставила тов. Головина бригадиром тракторной бригады № 1. Решено было послать бригаду в один из крупных отстающих колхозов «Заря мировой революции».

Дождливая весна не давала развернуть работу по-настоящему. Началась упорная, самоотверженная работа бригады за быстрейшее окончание сева. С раннего утра до поздней ночи бригадир работает в поле, около тракторов. Он помогает трактористам, устраняет технические неполадки, налаживает работу парка. И труд бригады не пропал даром. На 1 июня бригада выработала на 15-сильный трактор 190 га при задании в 122. Сэкономлено 1104 килограмма горючего. Колхоз с помощью тракторной бригады во-время посеял зерновые культуры.

Сейчас колхоз закончил сев конопли. Бригадир тракторной бригады и трактористы упорно берутся за выполнение производственного плана с тем, чтобы все работы провести на высоком агротехническом уровне.

С. МИТРОНИН,
старший агроном Верхне-Любажской МТС.

УЧЕНИЯ ПВО

В 17 часов 45 минут 12 июня на Курском гречзаводе был дан сигнал воздушной тревоги. На дворе прекратилось всякое движение, но работа в цехах продолжалась нормально. Через 15 минут и штаб поступило сообщение, что все звенья—пожарное, охраны порядка, химическое, санитарное и восстановительное в сборе и готовы к обороне завода от нападения с воздуха. В 17 ч. 55 м. раздался сигнал химической тревоги. Быстро были одеты противогазы, и работа в них продолжалась в течение 30 минут.

СТАХАНОВСКАЯ ШКОЛА

Вечерами красный уголок Курского гречзавода заполняют рабочие—учащиеся школы мастеров социалистического труда. Здесь занимаются без отрыва от производства люди различных специальностей. В течение двух лет они будут изучать историю ВКП(б), русский язык, математику, основы химии, физики, черчения и специальные предметы—товароведение, крупяное дело, организацию производства и т. д.

Преподавательский состав укомплектован, главным образом, из учителей средней школы взрослых.

Стахановская школа готовит мастеров и помощников мастеров производства.

СЕГОДНЯ НАЧИНАЕТСЯ ДЕКАДНИК ДОРОЖНОГО СТРОИТЕЛЬСТВА

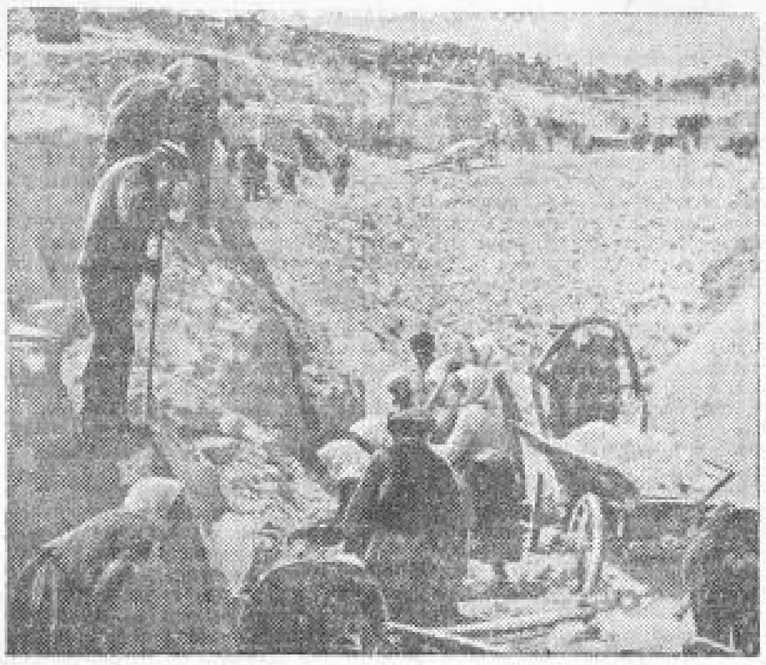

Колхозники Уразовского района строят новую дорогу Уразово—Борки—Козинка. На этой дороге за время строительства будет выкинуто 113 тысяч кубометров грунта.

Фото Н. Ситникова.

ДВИНЕМ КОЛХОЗНЫЕ МАССЫ НА СТРОИТЕЛЬСТВО ДОРОГ

Хорошие дороги в системе народного хозяйства являются движущей силой, они обеспечивают экономическое развитие каждого района, сближают сырьевые базы с промышленными пунктами.

Наша область имеет прекрасные дороги в ряде районов. В Волоконовском, Грайворонском, Скороднянском, Корочанском районах заботой о дорогах проникнуты не только дорожные работники, но и всему населению привито чувство ответственности за содержание и особенно за правильную эксплоатацию дорог.

Закончившийся на-днях VIII пленум обкома ВКП(б) вынес решение: об'явить по области с 18 июня декаду по строительству новых, капитальному и текущему ремонту существующих дорог. Сейчас такой период времени, когда есть полная возможность вывести на дорожные трассы десятки тысяч человек.

В 1941 г. нам предстоит построить 900 км. дорог местного значения, соорудить 28 км. дорог с твердым покрытием, построить 3800 погонных метров искусственных сооружений (мостов и труб).

Далее необходимо капитально отремонтировать дорог местного значения 770 км., дорог с твердым покрытием 43 км., искусственных сооружений 3000 погонных метров.

К предстоящей перевозке урожая должны быть приведены в полную готовность важнейшие наши магистрали: Курск—Тим—Старый Оскол, Дмитровск—Комаричи, Тросна—Глазуновка, Скородное—Прохоровка, Старый Оскол—Белгород, Дмитриев—Фатеж, Дмитриев—Михайловка.

Надо отметить, что в некоторых районах, увлекаясь строительством новых дорог, забывают о текущем ремонте существующих. От этого по сути дела пропадает весь экономический эффект нового строительства. Примером может служить Беловский, Тросянский, Золотухинский районы и особенно Дмитриевский.

Хорошая дорога позволяет лучше использовать гужевой транспорт. Но для этого надо заботиться о культурном содержании каждого участка. Путь в Дмитриев в общем позволяет на одноконной подводе перевозить 6 центнеров груза. Однако колхозники возят не более 3—4 центнеров. Дело в том, что по дороге расположена гора Консуля, путь по которой находится в самом отвратительном состоянии.

Особенно остро стоит вопрос о дорогах в Льговском, Прохоровском, Беловском, Бесединском, Больше-Полянском, Октябрьском, Советском районах. Здесь на протяжении ряда лет со строительством дорог обстоит неблагополучно. Например, в Советском районе план трудового участия в 1938 году был выполнен на 57 проц., в 1939 году—на 64 проц., в 1940 году—30 проц. В 1941 г. дело идет не лучше: на сегодняшний день почти ничего не сделано.

К сожалению, таких фактов немало. В Советском, Беловском и Поныровском районах на 11 июня план трудового участия выполнен только на 7 проц., в Тербунском на 6 проц. Между тем, Скородянский и Корочанский районы близки к стопроцентному выполнению плана. Стопроцентное выполнение плана трудового участия для каждого района обязательно.

С большевистской серьезностью отнеслись к строительству дороги корочанцы. В последние десять дней мая 25-километровая дорога на Белгород была построена. В эти дни из числа колхозников выросли новые сотни стахановцев. На этом дело не остановилось. Решили построить дорогу Корочa—Скородное. Можно быть уверенным, что корочанцы и скородянцы в дорожную декаду также покажут образцы социалистического труда.

18 июня—первый массовый выход на строительство дорог.

Декада по строительству дорог требует от партийных, советских и хозяйственных организаций напряженной организационной работы. Необходимо подобрать хорошие кадры бригадиров, звеньевых, организовать социалистическое соревнование. Строителей надо обеспечить исправным инструментом—лопатами, ломами, кирками и др.; поставить образцово торговлю необходимыми продуктами и товарами ширпотреба. Необходимо организовать читки, беседы, выпуск стенгазет и др.

Коллективный труд колхозников на строительстве дорог подкрепляется большой помощью со стороны государства. Государство обеспечивает строителей дорог необходимыми машинами, техническими кадрами, проектами, направляет руководителей.

В эти десять ударных дней надо поднять колхозные массы на дорожную стройку, использовать инициативу лучших людей, окружить заботой и вниманием строителей дорог,—тогда победа будет обеспечена.

С. ЧЕРНИКОВ,
секретарь обкома ВКП(б) по транспорту.

НА ТЕМЫ ДНЯ

ПАРТОРГАНИЗАЦИЯ И ПРИКАЗ ДИРЕКТОРА

XVIII конференция ВКП(б) поставила перед партийными организациями и хозяйственниками задачу—укреплять единоначалие на предприятиях, добиваться того, чтобы директор предприятия стал на деле полновластным руководителем, целиком отвечающим за состояние предприятия, за порядок на производстве.

Там, где партийные организации правильно осуществляют большевистский контроль над деятельностью администрации, где единоначалие является действительно основой хозяйственного руководства, там успешно выполняются решения XVIII партконференции.

Известен хороший опыт парторганизации Курского завода текстильного машиностроения, которая систематически контролирует исполнение важнейших приказов директора и обсуждает этот вопрос на партийных собраниях.

Партийное бюро дрожзавода следит за тем, чтобы коммунисты-агитаторы правильно раз'яснили рабочим значение того или иного приказа директора, выявляли бы конкретных нарушителей единоначалия, вели борьбу за строгое, беспрекословное выполнение распоряжений директора завода, мастера, начальника цеха.

Правильное сочетание партийного контроля и принципа единоначалия положительно сказывается на работе предприятий. Поэтому Курский дрожзавод так же, как и завод текстильного машиностроения, за последнее время стал в шеренгу передовых заводов города.

К сожалению, далеко не все партийные руководители правильно понимают свои задачи в укреплении единоначалия.

Недавно помощник директора хлебозавода № 1 коммунист Лоскутов получил от директора распоряжение привести в порядок заводскую территорию. Прошло несколько дней, а хлам со двора оставался неубранным. Когда директор потребовал об'яснение, почему не выполняется его приказ, Лоскутов развязно ответил: «Можешь убирать грязь сам, а я не буду».

Этот возмутительный поступок до сих пор не обсудила партийная организация. С единоначалием на этом предприятии явно неблагополучно, и, что особенно плохо, в числе нарушителей приказов директора и трудовой дисциплины нередко бывают коммунисты.

Кандидат партии тов. Делова, работающая бракером недавно из-за халатности допустила засылку 114 килограммов недоброкачественного хлеба в торгующую сеть. По приказу директора от 10 мая Делова была понижена в должности—из бракеров переведена в тестомесы. Партийная же организация не раз'яснила рабочим правильность приказа директора, не создала общественного мнения против бракоделов, а отдельные коммунисты даже сочувственно отнеслись к обывательским толкам по поводу того, что взыскание директора якобы вынесено неправильно.

Такого положения терпеть нельзя. Партия требует, чтобы в управлении каждым предприятием было установлено подлинное единоначалие. За выполнение плана, за порядок на производстве, за правильность своих распоряжений отвечают директора заводов.

Они обязаны повседневно проверять исполнение своих распоряжений, хорошо знать подчиненных, и недисциплинированных, нерадивых работников, своевременно заменять лучшими, знающими свое дело людьми. Партийные организации обязаны оказывать хозяйственникам в этом крепкую поддержку.

* * *

САНИТАРИЯ НА ПИЩЕВЫХ ПРЕДПРИЯТИЯХ

Если грязь не терпима на любом заводе, то на пищевом предприятии грязь—преступление, она грозит опасными последствиями для здоровья населения. На каждом пищевом предприятии должен неукоснительно соблюдаться санитарный режим, исключающий самую возможность проникновения грязи.

Многие пищевые предприятия за последнее время изрядно почистились, навели порядок во всех цехах. Так, завод фруктовых вод Курского горторга отличается санитарной культурой. Цеха окрашены светлой масляной краской, которая сделала бы заметной всякую неприглядность. Чисто во дворе, чисто в цехах. Это—внешний порядок. Не менее важно, чтобы на заводе и сам производственный процесс проникнут заботой о чистоте. Бутылки моются в горячей воде, пробки кипятятся. Поставлен серьезный контроль над личной гигиеной каждого рабочего.

То, что сделано на этом небольшом предприятии, по есть какой-то подвиг, это элементарная обязанность любого директора завода и фабрики.

Видимо, не все директора пищевых предприятий об этой своей обязанности помнят. Курскую макаронную фабрику пришлось закрыть за антисанитарное состояние, и только тогда директор т. Дроздов взялся за наведение порядка. На Щебекинском пищекомбинате цех безалкогольных напитков и сейчас в антисанитарном состоянии, а в пекарне тоже грязь. Если говорить о Курском молокозаводе, то приходится вести речь не столько о соблюдении санитарных правил, сколько об их нарушении. Во всех стадиях производственного процесса можно наблюдать грязь—посуда не кипятится, моется плохо; рабочие имеют неприглядный вид, вентиляции нет, сточные воды из цехов текут в подвал и попадают в пустые бочки, предназначенные для продукции.

Обыкновенно, когда встает вопрос об антисанитарии, пускаются в ход такого рода об'яснения: «Помещение не приспособлено», «само здание не позволяет поддерживать чистоту». От этих оправданий никому не легче: если помещение не приспособлено—приспособь, а грязь не разводи. Во всяком случае, органы санитарного надзора обязаны быть взыскательными и пресекать нарушения санитарных правил.

В санитарной культуре каждая мелочь важна. Наводить порядок надо одновременно и с уборки помещения и с тщательного контроля за личной гигиеной. На некоторых пищевых предприятиях введен маникюр. Это здесь не роскошь, а гигиена,—работник, соприкасающийся с пищевыми изделиями, должен иметь чистые ногти. А вот пример иного рода—на Михайловском маслозаводе многие рабочие не имеют халатов.

Технологии пищевого предприятия находится в прямой связи с санитарией—правильно организовать технологический процесс, не устранив грязь, невозможно. Необходимо партийным организациям, шаг за шагом, проверять весь производственный процесс, пресекать малейшие нарушения санитарного режима. Пищевое предприятие, погрязшее в антисанитарии, не имеет права на существование.

ДОХОДНАЯ КУЛЬТУРА

Культура хмеля имеет большое значение для пивоваренной, дрожжевой и хлебопекарной промышленности.

Разведением хмелеводства в нашей области занимаются отдельные колхозы Ленинского, Стрелецкого, Фатежского, Борисовского, Корочанского, Больше-Троицкого и Суджанского районов. Из года в год они расширяют свои хмелеводческие плантации.

Правда, для хмеля требуются лучшие земельные участки, хороший уход, ибо это одна из трудоемких культур. Однако колхозы не смущаются этим, зная, что их труд окупается сторицей. Такие колхозы, как «Власть Советов», «17-й Октябрь», Ленинского района, «Новая жизнь», им. Войкова, Стрелецкого района, им. Кирова, Фатежского района и ряд других уже не первый год получают высокие доходы от хмелеводства. Многие из них были участниками Всесоюзной сельскохозяйственной выставки.

Однако ряд колхозов, занимающихся разведением хмеля, работает еще очень плохо, не борется за высокий урожай, не организует постоянных звеньев. Низкие урожаи хмеля здесь об'ясняются тем, что колхозы не вносят под эту культуру органических и минеральных удобрений, несвоевременно проводят распашку почвы, с опозданием проводят окучивание и подкормку.

Так, например, в колхозе им. ОГПУ, Стрелецкого района (председатель т. Сергеев) вместо того, чтобы отпущенные колхозу столбы использовать на оборудование хмелеплантаций, продали их сельсовету и другим организациям.

Плохо интересуются хмелем и районные организации, особенно земельные органы. Если бы этому делу было уделено больше внимания, мы могли бы в прошлые годы обеспечить хмелем пивоваренную промышленность области и освободить ее от завоза хмеля из других областей и краев.

В нынешнем году надо поднять урожайность хмеля. Руководителям пивоваренной промышленности области необходимо заранее подготовить заявки на потребное количество хмеля, чтобы колхозы в соответствии с этим строили свою работу.

Участники второго слета стахановцев-хмелеводов РСФСР взяли на себя социалистическое обязательство получить высокий урожай хмеля в 1941 г. Для этого слет указал, что в колхозах надо организовать постоянные хмелеводческие звенья и хорошо ими руководить, помогать в применении передовой агротехники.

И. ЗОРИН,
директор Курской конторы «Росхмель».

КАК В ЩИГРАХ ПРОВАЛИЛИ БОЛЬШОЕ ДЕЛО

Был конец мая. Колхоз им. Урицкого, Охочевского сельсовета, данным-давно посеял полосовые культуры. Пора было браться за пары. В колхозе, однако, о парах не вспоминали. Первыми забили тревогу комсомольцы. Они, договорившись на своем собрании, обязались вспахать пар досрочно—к 7 июня. Подобрали группу опытных пахарей из комсомольцев и несовершеннолетней молодежи, написали обращение ко всем комсомольцам района, призвали их возглавить борьбу за будущий урожай.

Райком партии поставил вопрос о поддержке комсомольского почина на совещаниях секретарей парторганизаций и председателей сельисполкомов. Райисполком послал колхозам специальные указания.

Но вот что получилось из этого дела.

Урицкие комсомольцы горячо принялись за работу. Комсомольцы Н. Рыжков и В. Рыжков пахали в день по гектару при норме 0,75 га. Качество пахоты безукоризненное. Но за 10 дней июня комсомольцы смогли вспахать только 10 гектаров. За это время они лишь три раза брались за плуг. Дело в том, что правление колхоза (председатель тов. Сафронов), вопреки своему обещанию, не помогало, а, наоборот, мешало комсомольцам. Вместо 9 плугов посылали в поле 4, а несколько дней подряд—ни одного.

Секретарь комсомольской организации тов. Неканежина подготовила на вспашке пара. Но правление использовало лошадей на второстепенных работах.

Инициаторы соревнования не смогли выполнить свое обещание.

Один с сошкой.
Семеро с ложкой...
Рис. А. Александрова

Как помог комсомольцам сельсовет? Председатель Охочевского сельисполкома тов. Протасов, оказывается, даже не знал о соревновании за досрочную вспашку пара. За эти 10 дней он ни разу не был в колхозе им. Урицкого.

Мы побывали в ряде колхозов Семеновского, Охочевского, Черниавского сельсоветов. Везде одна и та же картина: сначала оправдывают плохую работу по вспашке пара непогодой, а потом признаются: «упустили», «понадеялись на тракторы», «вывести скот негде, пасем на парах».

Виноваты в прошлом в первую очередь руководители райсо и агрономы. Они не занялись практически за организацию вспашки пара. Колхозы Косоржанского, Пригородненского, Косиновского сельсоветов по существу еще не приступали к этой работе.

Руководители районных организаций также меньше всего интересовались паром. Десятки колхозов посеяли полевые в первой половине мая. Сотни лошадей освободились от полевых работ, однако пар не пахали. Бюро райкома партии только в конце мая утвердило план вспашки и ни разу не проверяло, как дело обстоит на практике.

Д. НЕВЕЖИН.

ПОЛНОСТЬЮ ОСВОИТЬ КОЛХОЗНУЮ ЗЕМЛЮ

В колхозе «Завет Ильича», Корочанского района, имеется 78 гектаров молодых садов. Участки земли между деревьями шириною в 4—5 метров, называемые линейками, ежегодно обрабатываются, но посевы на них не производятся. Эту свободную землю общей сложностью около 18 гектаров с успехом можно было бы использовать для выращивания фасоли, бурака или других культур.

Колхозники не раз об этом говорили бригадиру садовой бригады тов. Кизилову.

— Нет людей! Некому обрабатывать,—отвечает тов. Кизилов.

Тов. Кизилов не прав. Его бригада заканчивает свою работу раньше полеводческих бригад, и оставшееся время она могла бы использовать для обработки посевных культур.

П. ТКАЧЕВ.
с. Сетное, колхоз «Завет Ильича».