Пролетарии всех стран, соединяйтесь!

КУРСКАЯ ПРАВДА

Орган Курского областного комитета ВКП(б), горкома ВКП(б) и областного совета депутатов трудящихся

№ 141 (5470) | Среда, 18 июня 1941 г. | Цена 15 коп.

БЫСТРО И ХОРОШО РЕМОНТИРОВАТЬ ЖИЛИЩНЫЙ ФОНД

Наступило самое благоприятное время для ремонта жилищ. Сейчас дорог каждый день. Нужно за короткий срок обновить кое-какие дома, устранить повреждения, предотвратить профилактическими мерами преждевременные разрушения зданий. Словом, нужно жилищный фонд как коммунальный, так и частный привести в порядок.

На капитальный ремонт жилых домов в городе Курске государство отпустило в этом году 2 миллиона рублей—на 200 с лишним тысяч больше, чем в прошлом году. Этот факт говорит о том, что государство проявляет исключительную заботу о бытовых нуждах трудящихся. И дело чести жилищных управлений и городской ремонтной конторы освоить отпущенные средства с толком, бережливо, с наибольшей пользой для дела.

Надо сказать, что в прошлом году жилищные управления и городская ремонтная контора показали себя нерачительными хозяевами. Сроки ремонта затягивались, некоторые об'екты ремонтировались глубокой осенью, качество работ не всегда было хорошим, переделки вызывали дополнительные затраты средств. Из всего этого нужно было бы извлечь поучительные уроки и не повторять прошлогодних безобразий в текущем ремонтном сезоне.

Именно этого потребовала от руководителей жилищных управлений и городской ремонтной конторы XIV сессия Курского горсовета депутатов трудящихся. Сессия предложила широко внедрить скоростные методы ремонта жилищ, экономно и рационально расходовать строительные материалы. Стоит посетить несколько домов, где происходит ремонт, чтобы убедиться в том, что требования сессии выполняются плохо.

Ремонтный сезон был встречен неорганизованно. График начала работ нарушается и, главным образом, на наиболее важных об'ектах. Вот дом по Советской ул. № 44. Здесь ведутся капитально-восстановительные работы. К ним следовало приступить еще месяц назад. Однако на территории этого домовладения не чувствуется никаких признаков ремонта—не видно ни рабочих, ни материалов.

Примерно такая же картина и на территории дома № 41, что по улице Дзержинского. Ремонтники ограничились тем, что соорудили временное помещение для переселения жильцов и завезли кое-какие материалы. На этом все и остановилось. Неожиданно оказалось, что смета на ремонт составлена неправильно. По этому поводу более месяца назад специальная комиссия составила акт, который блуждает где-то в недрах горжилуправления.

Уже сейчас цифры выполнения плана капитального ремонта внушают тревогу. За пять месяцев он выполнен только на 71,5 проц. Не так давно ремонтники об'ясняли свою плохую работу дождливой погодой и оптимистически заверяли, что при погожей погоде они покажут чудеса. Но установились солнечные дни, а оптимистические заверения что-то не отражаются на деле.

Выходит, что суть не в погоде, а в умении руководить ремонтными работами, в организованности, в правильной расстановке рабочей силы. Этого-то и нет. Отсутствует даже самый элементарный учет и контроль за выполнением норм. Наряды на работу обычно выписываются задним числом, перед зарплатой. Работы принимаются не ежедневно, а чохом, за несколько дней. Понятно, что такая система рождает обезличку, смазывает успешную работу передовиков и не способствует развертыванию социалистического соревнования.

Своеобразный у ремонтников и график. Он предусматривает начало и окончание ремонта. График же на один день, на отдельные виды работ не существует. Таким образом, исключена всякая возможность своевременно обнаружить слабые места, ликвидировать отставание.

Нет и последовательности, что создает массу неудобств для жильцов, с которыми, кстати сказать, мало считаются ремонтники. В ряде квартир ремонт длится по нескольку недель. В доме № 97 по улице Ленина, например, ремонт закончен на 70—75 проц., а рабочие уже все отозваны. В квартире Курдяева разломана часть стены. Здесь думали установить плиту. В квартире Сергеева и Коршуновой, оштукатурив стены, забыли о побелке. И таких курьезов немало.

Решающее значение имеет качество ремонта. Хорошо ремонтировать—значит удлинить срок существования жилого дома, разумно использовать государственные деньги. К сожалению, среди ремонтников еще не перевелись бракоделы и люди, работающие спустя рукава. Об этом говорят факты. В доме № 5 по улице Урицкого в стены уложили неантисептированную древесину, обмазав ее глиной. В домах № 67 и № 71 по улице Ленина плотники укладывают в пол недостаточно тщательно сфугованные доски, в результате образуются щели. Дверные планки прибиваются так, что не откроешь двери.

Медленно идет (за исключением Кировского района) и текущий ремонт. В Дзержинском и Сталинском райжилуправлениях ссылаются на недостаток материалов. Между тем Кировское райжилуправление успешно разрешило эту «проблему». Здесь ремонт подходит к концу.

Многое зависит от управляющего домом. Там, где управдом кровно болеет за ход ремонта, дело двигается успешно, ни одна лишняя копейка не летит на ветер. Приведем один пример. Управдом тов. Звягинцева (улица Максима Горького, дом № 16) тщательно следит за качеством работ, подсчитывает стоимость их. Ремонтная контора, например, считала, что ею затрачено на этот дом около 5 тысяч рублей, а по подсчетам тов. Звягинцевой оказалось, что меньше четырех. Она потребовала реализовать средства полностью.

Управдомы должны являться также проводниками культуры в квартирах. Надо добиваться, чтобы жильцы сделали необходимый мелкий ремонт—побелку, покраску и т. д. самостоятельно.

Убрать с пути все недостатки и усилить темпы ремонта—вот задача жилуправлений и ремонтной конторы. Только при этом условии можно закончить ремонт в срок и высококачественно. А это должно быть сделано обязательно.

УКАЗ ПРЕЗИДИУМА ВЕРХОВНОГО СОВЕТА РСФСР

О ДНЕ ВЫБОРОВ ДЕПУТАТОВ В ВЕРХОВНЫЙ СОВЕТ РСФСР ОТ ШЕБЕКИНСКОГО ИЗБИРАТЕЛЬНОГО ОКРУГА № 349 И ПРОХОРОВСКОГО ИЗБИРАТЕЛЬНОГО ОКРУГА № 358

1. Назначить выборы депутатов в Верховный Совет РСФСР от Шебекинского избирательного округа № 349 и Прохоровского избирательного округа № 358 на 20 июля 1941 года.

2. Об'явить начало избирательной кампании в этих округах с 20 июня 1941 года.

Председатель Президиума Верховного Совета РСФСР А. БАДАЕВ.
Секретарь Президиума Верховного Совета РСФСР П. БАХМУРОВ.

Москва, 14 июня 1941 г.

УКАЗ ПРЕЗИДИУМА ВЕРХОВНОГО СОВЕТА РСФСР

О СРОКЕ ИЗБИРАТЕЛЬНОЙ КАМПАНИИ ПРИ ВЫБОРАХ ДЕПУТАТОВ В ВЕРХОВНЫЙ СОВЕТ РСФСР ПО ОТДЕЛЬНЫМ ИЗБИРАТЕЛЬНЫМ ОКРУГАМ

1. Установить, что при проведении выборов депутатов в Верховный Совет РСФСР по отдельным избирательным округам избирательная кампания должна начинаться за месяц до дня выборов в данном избирательном округе, вместо двух месяцев, предусмотренных «Положением о выборах в Верховный Совет РСФСР».

В соответствии с этим:

а) списки избирателей должны быть составлены не позднее, чем за 20 дней до выборов;

б) утверждение окружных избирательных комиссий производится не позднее, чем за 25 дней до выборов;

в) образование избирательных участков и утверждение участковых избирательных комиссий производится не позднее, чем за 20 дней до выборов;

г) кандидаты в депутаты Верховного Совета РСФСР должны быть зарегистрированы в соответствующей окружной избирательной комиссии не позднее, чем за 15 дней до выборов;

д) данные о зарегистрированных кандидатах в депутаты и наименование общественных организаций, выдвинувших кандидатов, опубликовываются не позднее, чем за 12 дней до выборов.

2. Установить, что подача бюллетеней при голосовании производится без конвертов и подсчет голосов ведется без счетных листов.

Председатель Президиума Верховного Совета РСФСР А. БАДАЕВ.
Секретарь Президиума Верховного Совета РСФСР П. БАХМУРОВ.

Москва, 9 апреля 1941 года.

ОБ ИТОГАХ ВЕСЕННЕГО СЕВА, ПОДГОТОВКЕ К УБОРКЕ И ЗАГОТОВКАМ СЕЛЬСКОХОЗЯЙСТВЕННЫХ ПРОДУКТОВ В 1941 ГОДУ

Постановление VIII пленума Курского обкома ВКП(б) от 12—14 июня 1941 года

Исторические решения XVIII Всесоюзной конференции ВКП(б) и постановление СНК СССР и ЦК ВКП(б) «О дополнительной оплате труда колхозников за повышение урожайности сельскохозяйственных культур и продуктивности животноводства по Курской области» вызвали новый производственный под'ем среди колхозников, рабочих МТС и совхозов и дальнейшее укрепление трудовой дисциплины.

Развернувшееся на этой основе социалистическое соревнование между районами, МТС, совхозами, колхозами, бригадами, звеньями позволило провести весенний сев более организованно, чем в прошлые годы. Впервые колхозы посеяли в этом году 70 тысяч гектаров яровых зерновых культур перекрестным способом. Большая работа проведена в этом году по подкормке озимых, боронованию яровых и ряд других мероприятий передовой агротехники.

Одновременно пленум обкома ВКП(б) отмечает, что по области до сих пор не посеяно более 125 тысяч гектаров. Особенно отстают колхозы: Октябрьского, Свободинского, Фатежского, Щигровского, Бесединского, Тросянянского, Черемисиновского, Больше-Полянского районов.

В ряде районов повторяются прошлогодние ошибки, уход за посевами организован неудовлетворительно. Так, на 10 июня прошарожано посевов сахарной свеклы всего лишь 68,5 процента, а к прорывке большинство районов области не приступало. Во многих МТС не используются на обработке сахарной свеклы тракторы и мотыги.

Не принимается решительных мер для полного уничтожения долгоносика, черепашки и других сельскохозяйственных вредителей. В частности, не используются для этого в достаточной мере куры и химические средства борьбы. У руководителей ряда районов наблюдается в этом деле ничем необоснованная самоуспокоенность.

Слабо проходит в области вспашка паров. На 10 июня план вспашки паров выполнен всего на 40,7 процента, а в некоторых районах (Сажновском, Льговском, Больше-Солдатском, Медвенском, Касторенском, Советском, Тербунском, Поныровском) к вспашке паров приступили только отдельные колхозы.

Пленум обкома ВКП(б) считает совершенно нетерпимым неудовлетворительный ход подготовки к уборке урожая в области. На 10 июня план ремонта комбайнов выполнен только на 35,4 процента, а молотилок отремонтировано всего 20 штук. 42 МТС до сих пор не отремонтировали ни одного комбайна.

Пленумы обкома ВКП(б) особо отмечает, что облземотдел, ряд районных партийных, советских организаций и директоров МТС до сих пор не приняли необходимых мер для подготовки комбайнеров, их помощников и машинистов. В результате этого по области сейчас нехватает более 400 комбайнеров. Особенно плохо заботятся о подготовке комбайнеров в районах: Хомутовском, где нехватает 21 человека, в Солнцевском—20 человек, в Тимском—16 человек.

Пленум обкома ВКП(б) **постановляет:**

1. Потребовать от секретарей райкомов ВКП(б) и председателей исполкомов райсоветов депутатов трудящихся районов, не закончивших весенний сев, в ближайшее время полностью выполнить план сева, предупредив их о персональной ответственности.

2. Пленум обкома ВКП(б) требует от секретарей райкомов ВКП(б), председателей исполкомов райсоветов, заведующих райземотделами, директоров МТС и совхозов, а также председателей колхозов закончить ремонт комбайнов и тракторных молотилок не позже 1 июля, а ремонт уборочных машин и инвентаря в колхозах к 10 июля, обеспечив высокое качество ремонта.

Все комбайны оборудовать зерноуловителями, соломо-половокопителями, приспособив необходимое количество комбайнов для уборки полегших хлебов и отправить все комбайны в колхозы не позднее 5 июля.

Для обеспечения бесперебойной работы комбайнов и молотилок подготовить тракторы, оборудованные оспешником.

Утвердить областной план ремонта колхозных уборочных машин и транспорта: повозок 120066 штук, жаток и лобогреек 13698, сортировок и веялок 23393, конных граблей 7413, молотилок конных 4169, триеров 2158, весов 10136.

3. Обязать заведующего облземотделом тов. Горшелева, секретарей райкомов ВКП(б) по кадрам и директоров МТС до 1 июля обеспечить полностью подбор и подготовку комбайнеров, штурвальных, машинистов, весовщиков и другие кадры для работы на уборочных машинах. Организовать среди комбайнеров и трактористов соревнование за работу на тракторах и комбайнах по методу паровозного машиниста Лунина, за бесперебойную работу всех тракторов и комбайнов, тщательный уход за машинами и своевременный предупредительный ремонт их, исключающий преждевременный износ и поломку деталей, обязав директоров МТС организовать изучение слесарного дела каждым трактористом и комбайнером с тем, чтобы мелкие неполадки в машинах устранялись самими трактористами и комбайнерами на месте.

4. Обязать райкомы ВКП(б) и исполкомы райсоветов, заведующих райземотделами, директоров МТС и совхозов и правления колхозов обеспечить своевременный уход за посевами с обязательным проведением следующих работ:

а) во всех колхозах закончить буквитровку и прорывку сахарной свеклы к 20 июня и проверку к 20 июня. В течение летнего периода провести не менее 3-х глубоких рыхлений почвы под посевами сахарной свеклы и не менее двух подкормок местными и минеральными удобрениями;

б) на всей площади посева конопляга провести не менее 4-х рыхлений почвы и 2-х подкормок с обязательной прополкой сорняков;

в) выполнить все мероприятия, предусмотренные агроправилами, по уходу за подсолнечником, кориандрой и зерновыми посевами. Организовать своевременную прополку посевов, а также вылущивание сорняков на межах и обочинах дорог, используя их для раннего силосования;

г) для предупреждения угрозы гибели посевов как в нынешнем, так и в будущем году не ослаблять, а усилить борьбу с сельскохозяйственными вредителями, особенно с долгоносиком, свекловичной и конопляной блохой, черепашкой, гессенской мухой, используя с этой целью в течение всего лета кур, химические и механические способы борьбы.

5. Пленум обкома ВКП(б) обязывает партийные, советские и земельные органы не позднее 20 июня обеспечить выполнение плана под'ема паров, используя на вспашке все тракторы (кроме тракторов У-2) и не менее 60 процентов живого тягла колхозов и одновременно вывозить на пары все запасы навоза и фосфоритной муки.

6. Обязать областную контору Заготзерно (т. Китаев), трест Главмука (т. Степченко), Спиртотрест (т. Поволоцкий) и трест Сельхозмукомолье (т. Набродов) не позднее 1-го июля закончить ремонт складов и элеваторов для семьяки зерна и отремонтировать под'ездные пути к ним.

7. Пленум обкома ВКП(б) обязывает до 10-го июля произвести очистку и ремонт всех зернохранилищ, крытых токов, зерносушилок и всей тары в колхозах.

Утвердить областной план строительства: 6088 зерносушилок, 12074 крытых токов, изготовить 9500 повозок, приспособить 30800 бестарок.

Утвердить план ремонта полеводческих автомашин в количестве 1149. Прикрепить колхозы районов к МТС и МТМ для производства ремонта автомашин, а также токарных и других сложных работ по ремонту уборочного инвентаря.

8. Обязать руководителей промышленности в течение июня и 3-го квартала изготовить и сдать потребкооперации для продажи колхозам:

а) зам. отделом местной промышленности тов. Серенко: телег—2153 штуки, колес—4063 стана;

б) председателя правления облпотребсоюза т. Струц: телег—1200 штук, колес—7200 станов, дуг—3000 штук;

в) директора Курсклеса тов. Бузова: обода—6719 станов, колес—3857 станов;

г) начальника управления лесохраны и лесонасаждений т. Архиченко: обода—324 стана, колес—33 стана, оглоблей—12500 пар.

Обязать облпотребсоюз—тов. Сиротина—обеспечить своевременный прием указанной продукции и вывоз ее в районы, а также завезти в районы для продажи колхозам угля курного 1000 тонн и шорных изделий на 1.300.000 рублей.

9. Отмечая все еще неудовлетворительную постановку учета труда в колхозах и учета урожая по звеньям и бригадам, пленум обкома ВКП(б) обязывает секретарей райкомов ВКП(б), председателей исполкомов райсоветов и руководителей земельных органов в течение месяца организовать проверку состояния учета в колхозах и принять меры к его упорядочению, провести в каждом районе 2—3-дневные семинары председателей и счетоводов колхозов по постановке учета труда и урожая в колхозах.

Провести закрепление земельных участков за звеньями на 1942 год с тем, чтобы звенья знали свои земельные участки на будущий год к окончанию уборки урожая, а на паровых полях—до 1 июля с. г.

10. Отмечая неудовлетворительное состояние дорог и ход дорожного строительства в области, затрудняющее транспортировку сельскохозяйственных продуктов в период уборочной и заготовительной кампании, пленум обкома ВКП(б) считает необходимым провести с 18 июня по 1 июля декадник по дорожному строительству с тем, чтобы в этот срок закончить все основные работы по строительству и ремонту дорог.

Пленум обкома ВКП(б) обязывает начальника облдоротдела тов. Маханева, секретарей райкомов ВКП(б), заведующих райдоротделами, председателей исполкомов райсоветов и правления колхозов обеспечить образцовое проведение декадника. Утвердить план трудового участия населения и тягла в период декадника.

11. Обязать управляющего областным отделением Союззаготтранс тов. Шумейко и начальников автоотрядов закончить ремонт всего автопарка и авторезины к 1 июля т. г. и своевременно доставить автомашины в соответствующие районы.

12. Пленум обкома ВКП(б) осуждает имеющуюся в прошлом году недооценку комбайновой уборки со стороны ряда колхозов и районов и требует от руководителей земельных органов, директоров МТС, райкомов ВКП(б) и исполкомов райсоветов в текущем году обеспечить выполнение установленного плана комбайновой уборки урожая в размере 1.004.000 га и плана молотьбы тракторными молотилками в размере 850.000 гектаров.

Утвердить порайонный план уборки средствами колхозов в количестве 963.210 гектаров; план скирдования в об'еме 921.450 гектаров; план молотьбы конными молотилками в об'еме 223.860 гектаров; план лущенки стерни на конной тяге в об'еме 150 тысяч гектаров.

13. Пленум обкома ВКП(б) обязывает райкомы ВКП(б), исполкомы райсоветов, директоров МТС, совхозов и правления колхозов до 10 июля т. г. в каждом колхозе и совхозе разработать рабочие планы уборки урожая и сдачи сельскохозяйственных продуктов, обсудив их на колхозных собраниях, советах МТС и на собраниях рабочих совхозов.

В целях создания условий всем женщинам-колхозницам для участия в полевых работах, организовать в каждом колхозе на период летних полевых работ детские ясли и площадки.

14. Пленум обкома ВКП(б) обязывает райкомы ВКП(б), на основе усиления массово-политической работы среди колхозников, рабочих и служащих МТС и совхозов, организовать широкое социалистическое соревнование за образцовую подготовку и проведение уборочной кампании и своевременную сдачу сельскохозяйственных продуктов государству.

ГАСТРОЛИ УКРАИНСКОГО ТЕАТРА имени ИВАНА ФРАНКО ПРОХОДЯТ С БОЛЬШИМ УСПЕХОМ

На спектакле „В степях Украины" присутствовали товарищи И. В. СТАЛИН, В. М. МОЛОТОВ, А. И. МИКОЯН, А. А. ЖДАНОВ, Н. С. ХРУЩЕВ, Л. П. БЕРИЯ, Г. М. МАЛЕНКОВ

В Москве с большим успехом проходит гастроли Киевского Украинского ордена Ленина Академического театра имени Ивана Франко. Его спектакли в помещении театра имени Станиславского неизменно привлекают к себе внимание москвичей. Все показанные в столице постановки — «Украденное счастье» Франко, «Маруся Богуславка» и «Ой, не ходи, Грицю» Старицкого, «Суета» Тобилевича, «Последняя жертва» Островского, «В степях Украины» Корнейчука — явились свидетельством яркого расцвета украинской театральной культуры.

Вечером 15 июня театр имени Ивана Франко снова показал пьесу Корнейчука «В степях Украины» (постановка народного артиста СССР Гната Юра). В спектакле с успехом выступили народный артист УССР Ю. Шумский (Галушка), заслуженные артисты УССР Д. Милютенко (Чеснок), В. Дуклер (Долгоносик), Е. Пономаренко (Гринь), И. Пилипенко (Пуп) и артистка П. Нятко (Катерина).

На спектакле «В степях Украины» присутствовали товарищи И. В. Сталин, В. М. Молотов, А. И. Микоян, А. А. Жданов, Н. С. Хрущев, Л. П. Берия, Г. М. Маленков.

СВЕРХ ПЛАНА

Досрочно выполнил полугодовую программу Курский пожевенный завод. На 16 июня план по валовой продукции выполнен на 115,5 проц. До конца месяца коллектив завода обязался дать дополнительно на 600 тысяч рублей продукции.

По Курской области

От корреспондентов „Курской правды" и редакций районных газет

ПРИЗЫВНИКИ СДАЮТ НОРМЫ ГТО

В колхозе «Труд крестьянина» на-днях была организована массовая сдача призывниками Беленихинского района норм комплекса «Готов к труду и обороне» первой ступени. 100 человек в этот день полностью завершили сдачу норм комплекса.

Призывники Кизилов, Егин, Чернов, Волобуев, Попов, Авдеев и многие другие показали исключительно хорошее время в беге на 1000 метров, дали хорошие результаты по метанию гранаты и упражнениям на турнике.

ДНЕВНОЙ ДЕТСКИЙ САНАТОРИЙ

На-днях открыл свой очередной сезон Курский дневной санаторий для детей. Санаторий расположен в большом саду и оборудован специальными павильонами.

Под наблюдением опытных медицинских работников 70 ребят проводят здесь свой отдых и лечатся. Санаторный день начинается в 8 часов утра и заканчивается к 8 часам вечера.

Впервые в нынешнем году при санатории открылась специальная группа для дошкольников, начиная с 4-летнего возраста.

За летний сезон дневной санаторий обслужит около 400 детей.

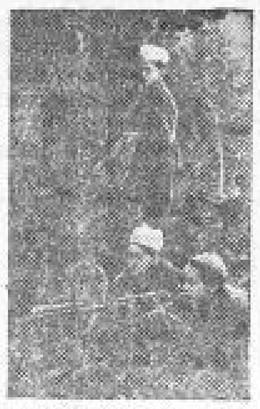

В Курском парке пионеров организован военный кружок.

На снимке (слева направо): Володя Никифоров, Сережа Бочаров и Слава Миллотов участвуют в игре «Разведчики».

Фото А. Богданчикова.

МОТОЦИКЛИСТЫ ПЕДУЧИЛИЩА

В начале учебного года в Щигровском педагогическом училище был организован кружок мотоциклистов, в котором занималось 30 человек, в том числе несколько преподавателей.

За зиму и весну слушатели кружка прошли 90-часовую программу по теории и сейчас обучаются практической езде.

(«Коммунар»).

ПЕРВЫЕ 22 ТЫСЯЧИ УЧАСТНИКОВ ПРОФСОЮЗНО-КОМСОМОЛЬСКОГО КРОССА

15 июня—в первый день профсоюзно - комсомольского кросса—тысячи молодых рабочих, колхозников, служащих, учащихся районов нашей области вышли на старт, сдавали нормы комплекса ГТО по бегу.

По данным немногим более половины районов, в кроссе за один день приняло участие почти 22 тысячи человек. Основное большинство участвующих составили комсомольцы—16 тысяч человек, из них 14173 уложились в нормы ГТО.

Лучше других начали кросс Шебекинский, Корочанский, Рыльский и ряд других районов области. Так, только в Шебекинском районе 15 июня в кроссе участвовало свыше двух с половиной тысяч человек, в Корочанском—более 800 комсомольцев и молодежи, не состоящей в комсомоле, в Рыльском — 1150 и т. д.

Наряду с этим, некоторые районы области начали кросс исключительно неорганизованно. Например, в таком большом районе, как Грайворонский, за день приняло участие в кроссе менее ста комсомольцев, всего лишь несколько десятков членов союзов.

Кросс продолжается.

КОЛХОЗЫ ЗАКУПАЮТ НОВЫЕ СЕЛЬХОЗМАШИНЫ

Из года в год расширяется техническая вооруженность колхозов Прохоровского района. Только за пять месяцев текущего года колхозы района приобрели различного сельхозинвентаря на десятки тысяч рублей. Им было закуплено несколько конных сеялок, две конных молотилки, два нефтяных двигателя, шесть просеялок и т. д.

Значительно увеличился машинный парк МТС района. Недавно МТС закупили специальное приспособление для высева низкорослых трав, два культиватора, зерноочистительную машину «ВИМ» и т. д.

КОЛХОЗНЫЕ ДЕТСКИЕ ЯСЛИ

В колхозе «Победа», Ленинского сельсовета, Малоархангельского района, открылись детские ясли. В яслях ежедневно находится 60 детей колхозников. Открытие яслей дало возможность всем колхозницам принять активное участие в колхозном производстве.

(«Победа коммунизма»).

На Курской трикотажной фабрике № 1 устанавливается своя электростанция. **На снимке:** главный механик Ц. Лифшиц у собранного двигателя.

Фото А. Богданчикова.

578 ТЫСЯЧ ШКОЛЬНИКОВ

Закончились испытания в десятых классах всех средних школ нашей области. Полное среднее образование в них получили в нынешнем году около 6 тысяч человек. В предстоящем учебном году количество десятиклассников возрастет до 10 тысяч.

В наступающем учебном году общее число учащихся в начальных, неполных средних и средних школах нашей области значительно возрастет и достигнет 578 тысяч человек. В первые классы будет принято свыше 56 тысяч учащихся, в пятые классы—84 тысячи, а в восьмые классы—более 16 тысяч учащихся.

ОТОВСЮДУ

▼ Десятки молодых колхозников сельхозартели им. Фрунзе, Прохоровского района, по воскресным дням отправляются на собственных велосипедах на прогулки в лес, поле. Только в этом году колхозники сельхозартели приобрели почти 50 велосипедов.

▼ Открылся щигровский парк культуры и отдыха. В парке организуются массовые гулянья. В день открытия артистами Курской областной филармонии здесь был дан большой концерт.