Пролетарии всех стран, соединяйтесь!

КУРСКАЯ ПРАВДА

Орган Курского областного комитета ВКП(б), горкома ВКП(б) и областного совета депутатов трудящихся

№ 139 (5468) | Воскресенье, 15 июня 1941 г. | Цена 15 коп.

ЗА ЧИСТЫЙ, БЛАГОУСТРОЕННЫЙ КУРСК

Переходящее красное знамя городского совета и редакции газеты «Курская правда», учрежденное лучшему уличному по благоустройству улиц, подняло активность общественности и жителей города по превращению Курска в культурный, благоустроенный центр нашей области.

Во многих предприятиях, домоуправлениях, на улицах и дворах закипела дружная работа по наведению чистоты и порядка. 150 курских врачей, 348 средних медицинских работников и около 100 депутатов городского и районных советов провели обследование санитарного состояния Курска. Они посетили более 4000 домовладений, проверили в них около 9000 различных об'ектов.

Врачи и депутаты советов не ограничивались только проверкой санитарного состояния города. Они вели одновременно среди населения раз'яснительную работу о роли и значении санитарии и гигиены. В результате санитарное состояние Курска за короткий срок заметно улучшилось. Почти во всех дворах наведена чистота и элементарный порядок.

Весной больше внимание было уделено озеленению города. Во дворах и на улицах посажено 20 тысяч декоративных деревьев, а в садах 23 тысячи плодовых деревьев и кустарников. На улицах появились цветочные клумбы. Сейчас их более 150.

Высоких показателей в благоустройстве улиц добились многие уличные комитеты. В число передовых вышли уличкомы Воротней, Советской, Раздельной, Мирной, Семеновской улиц, первой половины улиц Большевиков, Радищева и Гоголевской, Ямской горы и других. Здесь забота о чистоте стала системой. Жильцы ухаживают за деревьями, содержат в порядке дворы и жилища.

Особого внимания и одобрения заслуживает инициатива активистов Воротней улицы. Они не стали ожидать, когда работники райкоммунхоза придут исправлять дорогу на улице, сами взялись за это дело и добились хороших результатов. Их опыт с успехом могут применить многие «непросыхающие» улицы города.

Среди управляющих домовладениями выявилось немало честных работников, которые образцово содержат свои участки. Среди них тт. Константинова, Татаринков, Гладкая, Сегаль, Глебов и другие.

Соревнование по благоустройству изменило внешний облик многих предприятий. На заводских и фабричных территориях посажено немало деревьев, появились цветы, в цехах стало чисто и опрятно. Хороший пример показывает Курская бинофабрика. Здесь фабричная территория превращена в небольшой красивый парк. В цехах всегда чистота и порядок. Проведена работа по благоустройству также на обувной фабрике № 1, заводе безалкогольных напитков НКПП, Текстильмаше, кожзаводе и других предприятиях.

В соревновании с Белгородом за последние два месяца Курский горсовет проделал серьезную работу и все же санитарное состояние областного города ни в коем случае нельзя признать удовлетворительным.

В городе все еще много грязи, очагов антисанитарии полностью не ликвидированы. Достаточно сказать, что из всех об'ектов, проверенных медицинскими работниками, более одной трети признаны в санитарном отношении неудовлетворительными. Тревожный сигнал!

Еще имеется немало людей, для которых борьба за чистоту и гигиену является чем-то отвлеченным, лично их не касающейся. К сожалению, такие люди иногда даже руководят благоустройством. Председатели уличных комитетов тт. Трофимов (улица Карла Маркса), Евдокимов (первая половина Полевой улицы), управляющие домами тт. Гурин (ул. Челюскинцев,32), Кардаш (Золотая, 5), Гринбарх (домоуправление № 61), Терлецкая (домоуправление № 62) и другие ничего не делают для благоустройства своих участков.

Руководители некоторых организаций, имеющие дома, также наплевательски относятся к содержанию своих домовладений. Тов. Гончар—комендант дома спиртотреста (улица Лассаля, 15) очистку питательной ямы проводит лишь тогда, когда на него или управляющего трестом налагается штраф. В доме, принадлежащем Ленинскому райфо (Н. Набережная, 19) отсутствуют мусорный ящик и помойная яма. В доме облпотребсоюза (ул. Лассаля, 20) мусорный ящик разбит, а питательная яма накануне обвала. Таких примеров можно привести много.

Трест сапочистки продолжает работать плохо. На директора этого учреждения тов. Шадуя не действуют ни указания исполкома горсовета, ни общественное мнение. Как и раньше, трест лишь через два—три месяца выполняет принятые заявки. Работники просто дошли даже до того, что нечистоты сливают нередко... на окраинах города.

Цеха и территория моторемонтного завода, трикотажной фабрики №2, артели «Вулканизатор», красильно-химической мастерской продолжают оставаться грязными. Удивление вызывает позиция руководителей этих предприятий, занятая ими в благоустройстве фабричных и заводских территорий.

Далеко не все коммунальные предприятия города блещут чистотой и порядком, далеко не все из них могут похвалиться культурным обслуживанием трудящихся. Десятки магазинов закрываются ежемесячно санитарным надзором, как не отвечающие требованиям культурной советской торговли.

Все эти недостатки показывают, что все сделанное до сих пор по благоустройству—лишь начало большой работы по превращению Курска в культурный, благоустроенный город.

До 1 июля—окончания первого тура соревнования за переходящее знамя городского совета и газеты «Курская правда»—остались считанные дни. Исполкомы районных советов обязаны мобилизовать всех своих депутатов, весь советский актив, все население Курска на борьбу за благоустройство города с тем, чтобы на каждой улице, в каждом доме были наведены чистота и порядок.

Выполнили полугодовой план

11 июня Курский спиртотрест выполнил полугодовой план производства спирта.

Поставлена задача—закрепить успехи передовых заводов, подтянуть отстающие, улучшить качественные показатели.

* * *

Коллектив курского винзавода «Росглаввино» 9 июня выполнил полугодовую программу.

Значительно снижена себестоимость продукции, план по накоплению перевыполнен.

Все рабочие завода перевыполняют нормы. Особенно хорошо работают стахановцы тт. Агаркова, Зуева, Благина, Богданова и Шеховцова.

Коллектив завода взял обязательство досрочно выполнить годовой план.

* * *

Мукомольный трест пищевой промышленности выполнил производственную программу первого полугодия за 5 месяцев и 10 дней: в натуральном выражении—на 102,4 процента, в неизменных ценах 1926—27 гг.—на 100.4 проц.

Досрочно выполнен также план по сдаче мяса государству и на местное снабжение.

Золотые и серебряные медали для Всесоюзной сельскохозяйственной выставки 1941 г.

ЛЕНИНГРАД, 13 июня. (ТАСС). Монетный двор Наркомфина СССР досрочно выполнил заказ Всесоюзной сельскохозяйственной выставки 1941 года. Изготовлено 1500 больших и малых золотых медалей, 7.000 серебряных медалей для награждения участников выставки.

Улучшение системы музыкального образования

Музыкальное образование приняло в СССР за последние годы большой размах. В 344 детских музыкальных школах обучается свыше 65 тысяч человек. Кроме того, в стране насчитывается 97 музыкальных училищ с 16 тыс. учащихся, 14 консерваторий (без республик Прибалтики).

По решению Комитета по делам высшей школы при Совнаркоме СССР, к каждой консерватории прикрепляются музыкальная школа-десятилетка и музыкальное училище. Общее руководство этими учебными заведениями поручено консерваториям.

Пленум Курского обкома ВКП(б)

Вторым вопросом повестки дня VIII пленум обкома ВКП(б) обсудил **о ходе социалистического соревнования по области за перевыполнение государственного плана развития общественного животноводства колхозов по вызову партийного, советского и колхозного актива Бесединского района.**

Докладчик—председатель облисполкома облсовета тов. Волчков отметил исключительную роль, которую сыграло известное постановление Совнаркома СССР и ЦК ВКП(б) от 8 июля 1939 года о мероприятиях по развитию общественного животноводства в колхозах. Создана могучая база для неуклонного роста общественного животноводства. За этот период число ферм в колхозах области возросло на 7849, из них: молочно-товарных ферм—1360, свиноводческих—1367, овцеводческих—1578, птицеводческих—3415, коневодческих—128.

Молочно-товарные фермы теперь имеются во всех колхозах области. Далеко не во всех колхозах организованы свиноводческие фермы. Это прежде всего относится к Боброво-Дворскому району, где свиноферм нет в 13 колхозах, Дмитриевскому—в 20 колхозах, Конышевскому, Кореневскому, Стрелецкому, Троснянскому. В 62 колхозах еще нет овцеводческих ферм, это относится в основном к Верхне-Любажскому, Глазуновскому, Мало-архангельскому, Ленинскому, Октябрьскому, Скородинскому и другим районам. Очень слабо развиты в колхозах области конефермы.

Говоря о росте поголовья в этом году, тов. Волчков отмечает, что областной план все же не выполнен. По крупно-рогатому скоту план выполнен на 86 проц., по свиньям—85 проц., по рабочему скоту имеется снижение. Так, число волов в этом году уменьшилось на 612 голов, лошадей—на 1866 голов. Только по овцам наша область план развития выполнила на 108 проц.

Эти данные показывают, что по большинству родов скота государственный план развития общественного скота выполняется крайне неудовлетворительно. Докладчик назвал 8 районов (Бесединский, Беловский, Волоконовский, Ивнянский, Михайловский, Поныровский, Рыльский, Суджанский), которые выполнили план по крупно-рогатому скоту на 100 проц. и выше, и несколько районов (Больше-Полянский, Верхне-Любажский, Глазуновский, Октябрьский, Тербунский, Фатежский), где выполнение плана ниже областного.

План свиного поголовья превысили всего 13 районов. Особенно отстают Троснянский, Фатежский, Михайловский, Мало-архангельский, Скобелинский, Крюковский районы. По овцам выполнили план на 100 проц. и выше 36 районов. Плохо с увеличением поголовья овец в Больше-Полянском, Щигровском, Тербунском и других районах. К группе отстающих относится и такой экономически крепкий район, как Красно-Яружский. Отставание красноярцев по развитию овцеводства докладчик об'ясняет тем, что этим вопросом в районе серьезно не занимались.

Далее тов. Волчков рассказывает о недостаточном внимании к рабочему скоту: волам, лошадям.

Останавливаясь на возможностях перевыполнения плана развития общественного животноводства, тов. Волчков показывает это на примере бесединцев—инициаторов областного соревнования. Бесединский район раньше сильно отставал в развитии животноводства, но в прошлом году райком партии и исполком райсовета серьезно занялись этим вопросом и добились неплохих результатов. Благодаря этому район в прошлом году выполнил государственный план развития общественного животноводства по крупно-рогатому скоту на 116 проц., по свиньям—на 187 проц., по овцам—на 128 проц. В этом году бесединцы свои обязательства подкрепляют конкретными делами. Одна лишь цифра роста поголовья крупно-рогатого скота подтверждает это. На 1 мая текущего года имелось 3616 голов, а на 1 июня стало 3120 голов. На 77 колхозов района свыше 20 колхозов перевыполнили свои обязательства.

Бюро обкома ВКП(б) поддержало инициативу бесединцев и обязало партийные организации широко распространить опыт инициаторов соревнования. Призыв бесединцев нашел горячий отклик среди колхозных масс области. Во многих районах в соревнование включились все колхозы. Однако докладчик отметил, что кое-где формально отнеслись к об'явлению обращения партийного, советского и колхозного актива Бесединского района. В Ленинском районе (секретарь райкома ВКП(б) тов. Шиленков) до 5 июня никакой работы по соревнованию не проводили.

Докладчик назвал районы, где проведена большая организационная работа по соревнованию. Затем он обратил внимание на контрактацию молодняка, на грубые нарушения этого мероприятия, в частности в Поныровском районе. Тов. Волчков подробно остановился на дальнейших задачах, стоящих перед районами в области развития животноводства и прежде всего на создании устойчивой кормовой базы для животноводства на основе постановления Совнаркома СССР «О мерах по увеличению кормов для животноводства в колхозах».

В прениях по докладу выступило 17 человек. Секретарь Хомутовского райкома ВКП(б) тов. Филиппенко рассказал, как в их районе выращивают клевер, являющийся лучшим кормом для скота. В одном колхозе начали выращивать клевер на семена в год его посева. Этот опыт удался. С каждого гектара получено по 2 центнера 15 килограммов семян. Проводятся опыты посева клевера под зиму. Зимой на этой площади задерживали снег, сейчас клевер хорошо развивается. Убрав его, колхоз будет сеять озимые. Получается двойная выгода: колхоз снимает хорошие корма и удобряет почву для озимых культур. К сожалению, как отметил т. Филиппенко, облземотдел мало уделяет внимания распространению полезных начинаний.

Секретарь Шебекинского райкома тов. Белавин подчеркнул, что постановление Совнаркома СССР и ЦК ВКП(б) о дополнительной оплате труда колхозников сыграло исключительную роль в повышении продуктивности общественного животноводства. В колхозе им. Некрасова удой молока увеличился на 32 процента. Если в прошлом году там от коров надоили 16502 килограмма, нынче от тех же коров колхоз получил 29521 килограмм молока.

Обсуждая обращение бесединцев на собрании партийного, советского и колхозного актива, говорит секретарь Водологовского райкома ВКП(б) тов. Розгонцев, председатели колхозов брали обязательства уже в этом году вывать колхозникам на трудодни свиней, полушубки, подмотки не менее 15—20 килограммов мяса. Чтобы добиться этого, партийные организации хорошо руководят начатым бесединцами соревнованием.

Тов. Ямпольская—секретарь Стрелецкого райкома ВКП(б)—в своем выступлении обратила внимание на кадры работников животноводства. Тов. Ямпольская предлагает повести работу с кадрами животноводства так, как партийные организации начали заниматься подготовкой полеводческих кадров, нужно проводить курсы доярок, конюхов, нужно запретить председателям колхозов снимать работников животноводческих ферм без ведома на то исполкома райсовета и райкома партии.

Важный вопрос поднял секретарь Обоянского райкома ВКП(б) тов. Ложков. Глубокая проверка состояния животноводства позволила установить, что темпы роста поголовья общественного скота ниже, чем рост скота в личном пользовании колхозников. Если за первое полугодие рост всех видов скота в личном пользовании имеется на 60 проц., то на колхозных фермах—12,5 проц. Тов. Ложков об'ясняет такое положение тем, что партийные организации мало обращали внимания на эту отрасль хозяйства, глубоко не анализировали соотношение личного с общественным.

Зав. военным отделом обкома ВКП(б) тов. Протасов подчеркнул, что в районах плохо занимаются выращиванием хорошего, крепкого коня, нужного не только для колхозов, но и для Красной Армии. Он говорит, что райкомы партии почти не обсуждают вопросы о колхозном коне. Не уделяет этому внимания и районная печать. Многие газеты в течение нескольких месяцев не поместили ни одной заметки о коне. Тов. Протасов предлагает, чтобы пленум обкома ВКП(б) осудил неправильное отношение к колхозному коню и потребовал бы более заботливого отношения к развитию коневодства, к улучшению породности лошадей.

Секретарь обкома ВЛКСМ тов. Андриенко рассказал о большой помощи в развитии животноводства, оказанной комсомольцами, колхозной молодежью, пионерами и школьниками. Он привел много примеров хорошей комсомольской инициативы в Маконовском, Беловском, Ракитинском, Бесединском районах. Комсомольцы много поработали на заготовке силоса, активно включились в соревнование колхозных животноводов.

Выступление тов. Андриенко дополнил секретарь Бесединского райкома ВКП(б) тов. Лебедев. Он заявил, что комсомольцы, пионеры и школьники серьезную помощь оказали колхозникам в выращивании молодняка, что в районе и сейчас молодежь энергично шефствует над животноводством. Тов. Лебедев поделился опытом успешного проведения контрактации молодняка у колхозников.

В прениях также выступили заместитель начальника облземотдела тов. Кофанов, секретарь Сажновского райкома ВКП(б) тов. Кишенко, облпрокурор тов. Коновалов, секретарь Рыльского райкома ВКП(б) тов. Майский, секретарь Поныровского райкома ВКП(б) тов. Макашев, секретарь Ленинского райкома ВКП(б) тов. Шиленков, заместитель уполнаркомзага по Курской области тов. Куликов, секретарь Золотухинского райкома ВКП(б) тов. Улитенков, секретарь Больше-Полянского райкома ВКП(б) тов. Захаров.

* * *

14 июня пленум обсудил доклады секретаря Белгородского горкома ВКП(б) тов. Слизова и секретаря Льговского райкома ВКП(б) тов. Каменова о выполнении решений XVIII Всесоюзной конференции ВКП(б). В прениях выступило 12 чел.

По всем вопросам пленум принял решения.

В конце заседания пленум разрешил организационные вопросы.

В связи с избранием т. Саломанина И. Д. секретарем Курского горкома ВКП(б) он освобожден от работы секретаря обкома ВКП(б) по кадрам.

Секретарем обкома ВКП(б) по кадрам избран т. Уткин В. С.

Секретарем обкома ВКП(б) по транспорту избран т. Черников С. И., ранее работавший секретарем Кировского РК ВКП(б) г. Курска.

Тов. Волошин А. И., в связи с переходом на другую работу, освобожден от обязанностей зав. сельхозотделом.

Зав. сельхозотделом обкома ВКП(б) утвержден т. Сентюрев П. А., ранее работавший секретарем Михайловского РК ВКП(б).

Зав. отделом пищевой промышленности обкома ВКП(б) утвержден т. Тутаев П. И., ранее работавший главным инженером Буденновского сахзавода.

Пленум избрал членом бюро обкома ВКП(б) т. Андриенко Л. В. (секретарь обкома ВЛКСМ).

Пленум вывел из состава членов пленума т. Иванова, как не оправдавшего доверия.

ХОД ПОДПИСКИ НА ЗАЕМ

По городам, где размещение займа еще не закончено, подписка составляет: по Белгороду 3.952 тыс. руб., Старому Осколу—2.580 тыс. руб., Льгову—2.522 тыс. руб., Шебекино—1.409 тыс. руб., Фатежу—562 тыс. руб., Короче—573 тыс. руб.

На 14 июня среди городского населения области размещено займа на 61.467 тыс. руб.—99,3 проц. бюджетной суммы.

Среди сельского населения области займа размещено на 34.460 тыс. руб.—119,2 проц. бюджетной суммы.

В четырех районах: Касторенском, Ленинском, Свободинском, Льговском еще не выполнена бюджетная сумма подписки среди сельского населения.

За 14 июня наличными собрано 960 тыс. руб., а всего с начала займовой кампании наличными поступило 12.804 тыс. руб., что составляет к сумме реализации 37,1 проц.

Медленно поступают деньги в счет оплаты подписки в Корочанском, Кореневском, Боброво-Дворском, Беленихинском, Сажновском, Стрелецком, Хомутовском, Щигровском, Медвенском, Борисовском, Больше-Троицком районах.

За вчерашний день по городам и селам области сумма подписки возросла на 557 тыс. руб.

Всего к вечеру 14 июня общая сумма подписки составила 95.927 тыс. руб.—105,6 проц. бюджетной суммы.

Прошлогодняя подписка превышена на 17.189 тыс. руб.

ОТВЕЧАЮТ НА ПРИЗЫВ ЧЕРЕПАНОВЦЕВ

Закончат постройку школы

МИКОЯНОВКА. (По телефону). Большую помощь своей школе оказали в прошлом году колхозники сельскохозяйственной артели «Красное знамя», Чермошнянского сельсовета. Колхоз заблаговременно бесплатно организовал для школы и учителей перевозку топлива, обработал для них огороды, выделил для школы лошадь и фураж, отремонтировал школьное здание и даже начал своими силами и из своего материала строительство новой школы на 240 учащихся.

Школа также не осталась в долгу перед колхозниками и колхозом. Учащиеся собрали 55 центнеров местных удобрений, приняли активное участие в борьбе с сельскохозяйственными вредителями. Учителя прочли для колхозников ряд популярных лекций.

Тесное содружество школы и родителей принесло замечательные плоды. Нынешний учебный год школа закончила с хорошими показателями успеваемости учащихся.

На призыв черепановцев чермошнянские колхозники откликнулись конкретными обязательствами и делами. Чермошнянцы обязались до 25 июня закончить ремонт школы, в 3—5 дней завезти топливо, до 1 июля построить спортивную площадку, закончить в этом году строительство новой школы.

Чермошнянцы уже провели наполовину ремонт школы, выделили на строительство 16 плотников, заканчивают заготовку топлива для школы и учителей.

А. УШАНОВ.

По Курской области

От корреспондентов „Курской правды" и редакций районных газет

ДЕТСКИЕ САДЫ ВЫЕЗЖАЮТ НА ДАЧУ

Многие городские детские сады Курской области выезжают на лето вместе со своими воспитанниками на дачу. Для их размещения отводятся лучшие сельские школьные здания, расположенные неподалеку от леса или имеющие на своих участках большие фруктовые сады.

Из Курска на все лето выезжают на дачу семь детских садов, насчитывающих 350 воспитанников. Детский сад № 2, например, переезжает в село Вишнёво, Бесединского района. Детский сад № 6 в качестве детской рекреации избрал деревню Ноздрачево, Бесединского района, и т. д. Выезжает на дачу также старооскольский детский сад № 4, насчитывающий 100 воспитанников.

От'езд детсадов на дачу начнется в ближайшие дни.

НОВАЯ ШКОЛА

В этом году открылась новая средняя школа в селе Стаканово, Черемисиновского района. В школе имеются хорошо оборудованные кабинеты, пионерская комната.

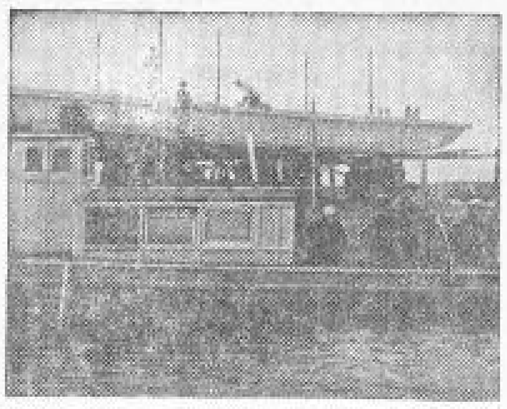

С прошлого года в Льговском районе начаты работы по превращению Сейма в судоходную реку. На выделенные колхозами и государством средства строятся пристани, склады, суда. **На снимке:** буксирный катер и строящаяся баржа на р. Сейм.

Фото Ф. Юрьева.

КОНЦЕРТ ПАМЯТИ ЛЕРМОНТОВА

Один из лучших коллективов художественной самодеятельности, коллектив Курского гречзавода № 20 в ознаменование столетней годовщины со дня трагической смерти великого русского поэта М. Ю. Лермонтова готовит большой юбилейный концерт.

Программа концерта будет состоять исключительно из музыкальных произведений на слова поэта, а также из чтения его стихов.

Мужской состав хора начинает разучивать песню «Ноченька» из оперы Рубенштейна «Демон». Им же на концерте будет исполнено произведение композитора Варламова «Белеет парус одинокий», по одноименному стихотворению Лермонтова. Вокальное трио исполнит романс «Неслась тучка золотая» и другие произведения поэта.

В программу концерта включены также и сольные номера.

Юбилейный лермонтовский концерт состоится в клубе гречзавода.

НАГРАЖДЕНИЕ РАБОТНИКОВ СЕЛЕКЦИОННОЙ СТАНЦИИ

Народный комиссар пищевой промышленности СССР тов. Зотов наградил значком «Отличник соцсоревнования НКПП СССР» группу работников совхозов, сахарной и табачной промышленности, добившихся хороших результатов в борьбе за урожайность, развитие животноводства, внедрение новых методов агротехники и т. д. Среди награжденных — группа работников Льговской селекционной станции: директор станции т. Фейдиренко, звеньевые тт. Зайцева, Кузьмина, Дотцова, Жигальцева, доярка молочной фермы станции Миронова. Кроме того, старшей работнице селекционной станции т. Булгаченко и трактористке т. Чулковой вручены «Похвальные листы отличников в борьбе за изобилие продуктов».

У БУДУЩИХ БОЙЦОВ КРАСНОЙ АРМИИ

Допризывники Пселецкого сельсовета, Кринковского района, с большим желанием изучают военное дело. Активист оборонной работы младший командир запасакомсомолец Николай Белоусов многому научил будущих бойцов. Допризывники хорошо усвоили уставы РККА: строевой, караульной службы, дисциплинарный, внутренней службы, изучают тактику. 22 будущих красноармейца сейчас имеют по два оборонных значка, а призывники Дмитрий Сидорин, Иван Мальцев, Кузьма Катыхин скоро получат по третьему значку «Ворошиловский стрелок» и заканчивают сдачу норм на значок «ГТО». Большой популярностью среди колхозной молодежи и допризывников пользуется гранатометание. В этом интересном спорте многие достигли хороших результатов. Учитель Н. Михайлов метнул гранату на 55 метров.

УЧЕБА КОМАНДИРОВ ПРОИЗВОДСТВА

На КМАстрое решено начать регулярные занятия руководящих и инженерно-технических работников по экономике производства. На этих занятиях будут прочитаны лекции о себестоимости промышленной продукции, культуре производства и т. д. В качестве лекторов приглашены лучшие специалисты КМАстроя — главный геолог т. Опарин, инженер-механик т. Григорьев и другие.

На днях в Первомайском саду открылась массовая детская площадка.

На снимке: Циля Родштейн (крайняя справа) читает детям сказку Андерсена «Дюймовочка».

Фото А. Богдевичнова.

ИЗ РАЙОННЫХ ГАЗЕТ

▼ Впервые некоторые колхозы Валуйского района приступили к разведению риса на колхозных полях. В частности, на площади полтора гектара посеял рис колхоз «Новая деревня», Принцевского сельсовета. (**«Знамя коммуны»**).

▼ С огромным вниманием и интересом смотрели колхозники Кулемзино, Акимовки, Гниловки, Студенки, Крупецкого района, документальный фильм «Линия Маннергейма». Картину просмотрело 1600 колхозников. (**«Колхозная трибуна»**).