НА ТЕМЫ ДНЯ

ОПЫТ КОЛХОЗА „ИСКРА"

Последнее решение Совнаркома СССР «О мерах по увеличению кормов для животноводства в колхозах» поставило серьезную задачу—заложить уже в нынешнем году основу семеноводства кормовых корнеплодов, в частности кормовой свеклы, турнепса, топинамбура, моркови и т. д.

До сих пор в нашей области с семенами этих культур дело обстоит крайне плохо. Именинеся в свое время посевы топинамбура и турнепса, например, велись без учета нужд колхозного хозяйства. Семена не сохранялись и количество их не увеличивалось. То же получилось и с кормовым бураком. И неудивительно, что колхозы, которые могли бы сейчас посеять корнеплоды, не могут найти семян ни в «Сортсемовощи», ни в других организациях.

В связи с этим особый интерес приобретает замечательный почин колхоза «Искра»», Черемисиновского района. Работники ферм этого колхоза еще в 1939 году достали семян турнепса—прекрасного сочного корма для скота. В прошлом году колхоз собрал около тысячи центнеров урожая этого корнеплода и, как настоящий хозяин, оставил необходимое количество корней для высадок в нынешнем году. Таким образом, колхоз обеспечивает себя семенами турнепса.

Этот почин заслуживает всемерного одобрения. Его подхватили также и в Беседине, где каждый колхоз обязался высадить по тысяче корней кормовой свеклы для получения семян на посев будущего года.

Примеру бесединцев и колхоза «Искра» должны последовать все колхозы области. В Сажновском районе, например, где хорошо развито сортовое овощное семеноводство, есть все условия для размножения семян и кормовых корнеплодов. Надо также восстановить семеноводство и таких культур, как топинамбур (который сеялся в свое время в Валуйском и других районах), морковь, кормовые арбузы, тыква и т. д.

Огромную помощь в этом отношении могут оказать колхозникам и работникам ферм отделения «Сортсемовощи». Они должны хотя бы на первых порах обеспечить колхозы небольшим количеством семян через свою торговую сеть. Но пока не видно, чтобы руководители этой почтенной организации, так же как и животноводческое управление облзо, проявляли какую-либо инициативу.

Правительство создало все условия для развития посевов корне-клубнеплодов в колхозах. Колхозам нашей области уже в этом году надо посеять не менее 40 тысяч гектаров этих культур. В двух-трех районах разрешено создать семенные рассадники. Колхозникам за превышение урожайности кормовых корнеплодов или кормовых бахчевых культур установлена дополнительная оплата. Следовательно, дело за самими колхозами, за руководителями земельных органов.

Опыт колхоза «Искра» учит, чего можно добиться, если проявить подлинную хозяйственную инициативу.

* * *

ПИОНЕРСКИЙ ВОЖАТЫЙ

В памяти каждого, кто был когда-либо пионером, рядом с образом любимого учителя сохраняется образ любимого вожатого—товарища и воспитателя. Завоевать такую признательность должен стремиться каждый пионерский работник. Для этого надо многое знать, многое уметь.

Общеизвестны недостатки пионерской работы. Коротко их можно выразить одним словом—штампы.

В классе ставят отметки—на пионерских сборах идет обсуждение их. Против этого трудно возразить; если бы проводили обсуждение правильно—оно возбуждало бы пионерское мнение против ленивых ребят. Но так как это обсуждение превратилось в стандартную, утомительную однообразную процедуру, то дает оно результат, прямо противоположный намерениям. Между тем, если бы вместо этих, проводимых до бесчувствия «обсуждений» организовать живое соревнование, да так, чтобы оно затронуло всех пионеров, вроде того соревнования за красный флажок, которое идет в велосиповских школах,—как бы выиграло дело!

Политическое воспитание—основа пионерской работы. Но нельзя его сводить к бежизненным докладам, нужны красочные формы, способные заинтересовать детвору. Художественная самодеятельность — прекрасное дело. Но нельзя же его ограничивать одними играми и плясками, повторяющимися на каждом сборе. В звеньях ребята от сбора к сбору готовят аппликации и альбомы, точно больше и нет форм творчества. Если бы ребята получили дело по душе, не было бы и следа того однообразия, которого ребята не выносят. Надо открыть двери инициативе ребят. И это должен делать пионервожатый.

Пожалуй, большинство недостатков пионерской работы об'ясняется слабой подготовкой вожатых. Сами вожатые часто не владеют военно-физкультурными и техническими навыками. Они умеют петь—учат ребят, умеют играть—учат и этому. Преобладает на сборах пресловутый «словесный метод». На сборах вожатые чаще бывают блюстителями порядка, чем организаторами. Но по такому принципу строить пионерскую работу невозможно.

Многие вожатые не блещут политическими и литературными познаниями. Старшая вожатая одной из курских школ т. Тахтокирова не могла назвать ни одного произведения Гоголя, Чехова, Маяковского, обнаружила полнейшую неосведомленность в актуальных вопросах современности. Другая старшая вожатая тов. Масленникова с серьезным видом поведала, что руководителем восстания матросов в 1905 году был... тов. Потемкин. Вожатой невдомек, что «Потемкин» название броненосца.

Эти анекдотические примеры говорят о том, как несерьезно еще подходят к подбору вожатых.

Серьезно подбирать вожатых, серьезно готовить их—такова задача. Взамен семинаров, на которых пионерских работников «накачивали», давали им поверхностные знания, комсомол сейчас организует самостоятельную подготовку вожатых. В программу подготовки входят вопросы организации пионерского движения и политико-массовой работы среди детей, военно-физкультурной деятельности и трудового воспитания. Вожатый должен быть хорошим спортсменом, обладать рядом практических навыков, уметь, в частности, провести поход, знать азбуку Морзе, разбираться в растениях и т. д. Программа подготовки рассчитана на срок до 1 ноября. Те, кто сдаст успешно установленный минимум знаний, получит звание «старший вожатый юных пионеров».

Вожатый должен учить показом. Самостоятельная подготовка поднимет ответственность, углубит знания пионерских вожатых, оживит пионерскую деятельность. Но подготовку эту надо организовать, чего пока нет. Надо установить контроль над учебой каждого вожатого, помогать им работать над собой, стать разносторонними организаторами пионерских отрядов.

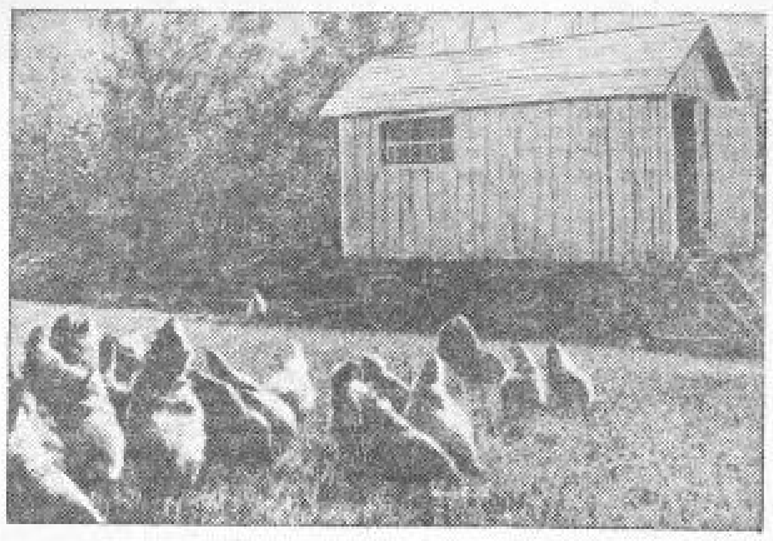

Колхоз «8-е марта» (Шебекинский район) вывез в поле кур для борьбы с черепашкой и долгоносиком.
На снимке: курятник домик на окраине поля.

Фото Г. Алехина.

ЕЩЕ РАЗ О КУРАХ И НЕРАДИВЫХ КУРОВОДАХ

В нынешнем году, кроме других мер борьбы с долгоносиком (окопка посевов канавками, ручной сбор жуков, применение ядов с самолетов и наземной аппаратурой), в колхозах области впервые используются куры. Организационная работа по использованию кур в ряде районов, где отмечено наибольшее количество жука, проведена неважно. Так, например, если в Глушковском районе использование кур организовано более или менее удовлетворительно, то нельзя этого сказать в отношении Кореневского, Рыльского и Льговского районов.

В этих районах к важнейшему делу отнеслись явно формально. Почти все колхозы здесь вывезли кур в поле, но правильный выпас и уход за ними не организовали. Мало того, в некоторых колхозах несерьезно подошли к подбору опытных куроводов. В колхозах им. Ворошилова и «3 с'езд Советов», Рыльского района, обязанность куроводов выполняют дети в возрасте от 10 до 13 лет. И вот что из этого получается: в колхозе «Новое время» мальчик при неосторожном обращении с огнем пожег куриные домики. Только случайно куры были спасены.

Во многих колхозах для кур нет будок. Их держат в клунях или же под коробом. Так, например, в колхозе «Красный партизан», Кореневского района, птица со дня выноса в поле находится под двумя коробами, покрытыми соломой. Куровод тов. Балакина и почтой сторож тов. Лопатин плохо ухаживают за курами. Из 92 птиц 18 с'ели лисы. В колхозе «Большевик» в поле вывезено 114 кур. Куровод т. Грудцев часто оставляет их на попечение посторонних людей. У кур нет минеральной подкормки, вода для них берется из лужи, отчего куры заболели поносом.

И вот что странно: как правило, никто из руководителей колхоза и агрономов Кременовской МТС возле куриных домиков не бывает.

Правильный выпас кур не организован и во многих колхозах Льговского района. Например, колхоз «Серп и молот» в поле вывез 165 кур, но выпас их на свекляницах не проводится. Будка все время стоит на одном и том же месте. Птице здесь также не дают минеральной подкормки (мел, молотые ракушки, древесный уголь), вследствие чего куры несут яйца без скорлупы. В колхозе «Красная Слободка» наблюдается падеж птицы от неинфекционной болезни. Льговское райзо не обеспечило ветеринарный и зоотехнический надзор за птицей. Куровод т. Коренин ставил в известность правление колхоза, но мер до сего времени не принято.

В решающие дни председатели колхозов и агрономы должны лично руководить борьбой с долгоносиком. Не терпи времени, во всех колхозах, где использование кур поставлено плохо, необходимо немедленно пересмотреть состав куроводов. Плохих, нерадиво относящихся к своим обязанностям надо заменить такими, которые могли бы правильно организовать работу.

А. СОБОЛЕВ,
доцент, кандидат сельскохозяйственных наук.

Первый опыт использования картерных газов

СТАРЫЙ ОСКОЛ. (От корр. «Курской правды»). Опубликованная в «Курской правде» статья инженеров облзо об опыте использования картерных газов тракторных двигателей вызвала живейший интерес среди трактористов и механиков Пушкарской МТС. Статья обсуждалась на производственном совещании, где было решено немедленно внедрить опыт тракториста Киевской области.

По распоряжению директора МТС тов. Балашова на тракторе ХТЗ № 37 была установлена газоотводная трубка и одновременно был заменен распылитель по методу инженера Воронова. После этого машина под водительством тракториста Савина была отправлена в колхоз им. Сталина на вспашку паров. На первом же гектаре Савин сэкономил 3 кгр. 80 граммов горючего.

Некоторые скептики сомневались, правильно ли произведен замер горючего. Решили пустить машину в ночную смену под водительством тракториста Тулинова. Утром снова произвели замер горючего. Оказалось, что Тулинов добился еще лучших результатов. Он сэкономил в среднем по 3 кгр. 200 граммов горючего на каждом гектаре.

На этом же поле одновременно с Тулиновым работал на необорудованной машине тракторист Анисимов. У него оказался перерасход горючего на 2 кгр. 720 граммов на гектар.

В МТС подсчитали, что оборудование всех тракторов по методу трактористов Киевской области позволит за сезон сэкономить нефтепродуктов на 82 тысячи рублей.

Сообщение ТАСС

Еще до приезда английского посла в СССР т. Криппса в Лондон, особенно же после его приезда, в английской и вообще в иностранной печати стали муссироваться слухи о «близости войны между СССР и Германией». По этим слухам: 1) Германия будто бы пред'явила СССР претензии территориального и экономического характера и теперь идут переговоры между Германией и СССР о заключении нового, более тесного соглашения между ними; 2) СССР будто бы отклонил эти претензии, в связи с чем Германия стала сосредоточивать свои войска у границ СССР с целью нападения на СССР; 3) Советский Союз, в свою очередь, стал будто бы усиленно готовиться к войне с Германией и сосредоточивает войска у границ последней.

Несмотря на очевидную бессмысленность этих слухов, ответственные круги в Москве все же сочли необходимым, ввиду упорного муссирования этих слухов, уполномочить ТАСС заявить, что эти слухи являются неуклюже состряпанной пропагандой враждебных СССР и Германии сил, заинтересованных в дальнейшем расширении и развязывании войны.

ТАСС заявляет, что: 1) Германия не пред'являла СССР никаких претензий и не предлагает какого-либо нового, более тесного соглашения, ввиду чего и переговоры на этот предмет не могли иметь места; 2) по данным СССР, Германия также неуклонно соблюдает условия советско-германского пакта о ненападении, как и Советский Союз, ввиду чего, по мнению советских кругов, слухи о намерении Германии порвать пакт и предпринять нападение на СССР лишены всякой почвы, а происходящая в последнее время перебросска германских войск, освободившихся от операций на Балканах, в восточные и северо-восточные районы Германии связана, надо полагать, с другими мотивами, не имеющими касательства к советско-германским отношениям; 3) СССР, как это вытекает из его мирной политики, соблюдая и намерен соблюдать условия советско-германского пакта о ненападении, ввиду чего слухи о том, что СССР готовится к войне с Германией являются лживыми и провокационными; 4) проводимые сейчас летние сборы запасных Красной Армии и предстоящие маневры имеют своей целью не что иное, как обучение запасных и проверку работы железнодорожного аппарата, осуществляемые, как известно, каждый год, ввиду чего изображать эти мероприятия Красной Армии, как враждебные Германии, по меньшей мере, нелепо.

КАК ВОЗНИКАЮТ ПЕРЕРАСХОДЫ НА РЕМОНТЕ ТРАКТОРОВ

Перерасход государственных средств на ремонт тракторов и сельхозмашин составил больше половины всего перерасхода, допущенного МТС нашей области в 1940 году.

Охочевская МТС имеет хорошо оборудованную мастерскую. Тем не менее из всего перерасхода в 99,7 тыс. руб. она 45,8 тыс. руб. перерасходовала на ремонт тракторов и сельхозмашин. Запасных частей и ремонтных материалов эта МТС получила больше всех других в зоне производственно-территориального управления облземотдела, но производственный план выполнила лишь на 56 процентов.

Главной причиной перерасхода явилось отсутствие технического ухода за тракторами и сельхозмашинами, плохой учет и контроль за расходованием запчастей и материалов. Бывший директор МТС т. Зуйко настолько запустил учет, что любую деталь можно было получить по записке тракториста. Немало полученных частей на тракторы не ставили, а оставляли «в запас» или присваивали. Это подтверждено рядом фактов. Так, бригадир 7-й тракторной бригады Михаил Струков, узнав, что в кладовой МТС нет нужных ему деталей для укомплектования тракторов, принес из дому «запасенные» им... карбюратор, тройники, отстойник и другие детали.

Вновь назначенный директор МТС тов. Бочергин обратил на это внимание. Значительная часть деталей возвращена. Более 30 тракторов укомплектованы теми деталями, которых недоставало в кладовой МТС! За несколько дней трактористы возвратили более 30 отстойников с хомутами, тройники, свечи, питательные трубки, приемные камеры карбюраторов и т. д.

Бывший бракеровщик МТС Булатников, ныне снятый с работы, выбраковывал годные детали. При пересмотре забракованного в металлолом нашлись годные детали: новая коническая шестерня с трактора дизель, проработавшая всего один сезон, коленчатый вал трактора ХТЗ, три коленчатых вала тракторов У-2 и др. После проверки запрходовано на 2400 руб. неправильно забракованных и возвращенных трактористами деталей.

К сожалению, не только в Охочевской МТС занимались преждевременной выбраковкой частей. Из-за этого в Старо-Лопцинской МТС с нагруженной металлоломом машины снято на 1500 руб. годных деталей. Причем, чтобы эти части снять, пришлось прибегнуть к всеобщим требованиям. Старший механик МТС инженер т. Камынский наивно заявил:

— Да, действительно, годные детали. Кто разрешил их грузить? Я имел в виду их пересмотреть.

Проверкой средств, израсходованных на ремонт в Щигровской МТС, выявлено, что некоторые бригадиры тракторных бригад во время зимнего ремонта также «запасались» деталями. Бригадир Подгаков вместо 4 втулок головки шатуна ухитрился получить 8, бригадир Будков получил две вилки включения муфты вместо одной, бригадир Хомяков разбил подшипник вала фрикциона и получил второй.

Бесконтрольно расходовались средства на изготовление запасных частей в мастерских МТС. В прошлом году приходилось встречать случаи, когда тракторист приходил в МТС и заявлял: «сорвались болты соединительного фланца, трактор стоит». Такие детали обычно изготовлялись в мастерской. Но они не приходовались по кладовой, не записывались на бригаду и на данный трактор. Просто трактористу говорили: «возьми, поезжай, пускай трактор, а в конце года подсчитаем».

Вследствие такой неправильной постановки учета бухгалтера МТС относили все изготовленные в собственной мастерской детали к общим затратам на ремонт тракторов и сельхозмашин. А поэтому ряд трактористов и бригадиров, хорошо ухаживавших за тракторами, экономивших средства на ремонте, не могли получить премий за экономию запчастей.

Некоторые директора МТС плохо разбирались в этом, потому что руководили мастерскими, не вникая глубоко в суть дела.

На производственно-технических совещаниях в МТС вопросы снижения себестоимости обычно детально не обсуждались.

Большинство главных бухгалтеров МТС заходило в мастерские узнать, какую сумму зарплаты придется начислить за прошедший месяц, а не проверяло, правильно ли установлено время в выписанных нарядах. А нередки случаи, когда под разными предлогами на выполнение заказа затрачивалось времени в полтора-два раза больше, чем утверждено по нормам Наркомзема.

Та же Охочевская МТС перерасходовала на зарплату 22 тысячи рублей.

Хорошо поставлен учет в Кривецкой МТС, Щигровского района. Главный бухгалтер т. Могильный проверяет себестоимость каждой отремонтированной машины, изготовленных и реставрации деталей. Правильно поставлен учет в кладовой, заведены лимитные книжки для каждой тракторной бригады, учитывается, на какой трактор какие выданы детали, указывается их стоимость. В результате МТС только на зимнем ремонте сэкономила 13586 руб.

Правильно поступают главный бухгалтер Солдатенской МТС тов. Чуйков, который в пятидневных эстафетах записывает по каждой бригаде процент выполнения годового плана, экономию и перерасход горючего, перерасход или экономию средств на технические уходы.

Вот один из примеров такого учета. Бригадир 5-й тракторной бригады тов. Хилин на 1 июня выполнил план на 33,6 проц., причиталось отчислений на отчуждение 544 руб., фактически израсходован 121 руб. Здесь видна вся работа отрядов.

Теперь график технических уходов и машинно-тракторных станциях доведен до каждой тракторной бригады.

Правильная постановка технических уходов дает экономию средств, увеличивает выработку на трактор. Примером может служить Тимская МТС (старший механик тов. Косых). Здесь соблюдаются все технические уходы, и МТС заняла первое место в зоне управления облземотдела по выработке. Но, к сожалению, еще нередки случаи, когда механики МТС срывают графики техуходов. Например, в Рен-Платавской МТС старший механик т. Мартынов, оказывается, даже не знал, что в кладовой МТС отсутствуют нормальные кольца на тракторы ХТЗ и ЧТЗ, в то время как уже имеются тракторы, требующие по выработке техухода № 5.

Руководители МТС должны на деле развернуть борьбу за снижение себестоимости ремонта тракторов.

А. СУХЕНКО,
начальник Щигровского производственно-территориального управления облземотдела.

РАЙКОМ, НЕ ВЫПОЛНЯЮЩИЙ РЕШЕНИЕ ОБКОМА ВКП(б)

Местная промышленность занимает большой удельный вес в хозяйственной жизни Дмитриевского района. Выпуск валовой продукции местными предприятиями и промкооперацией должен составить в текущем году около 6,5 миллиона рублей.

Решением Совнаркома СССР и ЦК ВКП(б) о развитии местной промышленности созданы все условия для под'ема местных производительных сил, но в Дмитриеве до сих пор плохо развивают местную промышленность.

Райком ВКП(б) не сделал для себя выводов из решения областного комитета партии от 26 апреля по докладу секретаря райкома т. Свирина. Признав правильным указания областного комитета о неудовлетворительном руководстве местной промышленности, в райкоме сочли на этом свою миссию законченной.

Одним из существенных недостатков в практике райкома обком ВКП(б) признал плохую постановку партийно-политической работы на предприятиях местной промышленности и промкооперации. Казалось бы, что перестройка в этом направлении должна была начаться с самого широкого обсуждения мероприятий обкома в первичных парторганизациях. Ничего подобного, однако, не случилось. Коммунисты пищекомбината, промкомбината и промартелей решения областного комитета партии не знают. Произошло это потому, что райком партии не удосужился поставить на повестку дня собраний первичных парторганизаций обсуждение решения обкома.

Именно этим об'ясняется то, что промкомбинат не только не восстановил закрытые им производства головных уборов и корнеплетения, но и продолжает свертывать существующие цехи.

Апрельскую программу промкомбинат выполнил всего лишь на 31 проц. Май также ничего существенного не принес. За весь месяц это предприятие дало лишь 4 железных ведра, столько же ведер, 30 стульев, 16 табуреток, 119 небольших бочек и 1132 сапожных щетки.

Причину невыполнения плана в комбинате об'ясняют различными обстоятельствами. Многие из них надуманные, но есть и такие, которые действительно мешают нормальной работе. Речь прежде всего идет об укреплении экономики предприятия. Вместо прошлогодних 88 тыс. рублей производственная программа текущего года рассчитана на выпуск продукции в размере 206,5 тыс. рублей. Но в районе никто не побеспокоился о том, чтобы пропорционально программе были увеличены и оборотные средства. Результатом этого является то, что промкомбинат фактически продолжает свою деятельность в рамках прошлого года.

В районе всем известно тяжелое финансовое состояние лесопромышленной артели «Труд», известно и то, что в первом квартале артель не справилась с производственным заданием и все же, несмотря на это, по балансу на 1 мая здесь образовалась прибыль в сумме 28942 рублей. В райфо не поинтересовались источниками этой «прибыли», не помогли молодому руководителю артели разобраться в балансе, а поступили просто: сняли со счета 19717 рублей подоходного налога с прибылей.

Сейчас же выясняется, что никаких накоплений в артели за первый квартал нет и не было, что «прибыль»—результат неправильной калькуляции продажной стоимости бочкотары. Экономическое состояние артели легко представить, если добавить к этому то, что здесь нет ни одного рубля оборотных средств. Этим в немалой степени об'ясняется, что в мае здесь не сделано ни одного колеса.

За 5 месяцев текущего года лесозавод сделал всего 230 станов колес, но и они не реализуются, потому что не оснащены железом. Столь несложная операция, оказывается, является целой проблемой для лесозавода. Все дело в том, что здесь никак не соберутся оборудовать даже примитивную кузницу.

В результате из 9 кузнецов, необходимых заводу, даже два имеющихся не обеспечены рабочим местом. Правда, помещение для кузницы построили, но кузнецам там делать нечего: горно не работает, нет ни одной наковальни, инструмента, наконец, нет даже клещей для стяжки колес железом.

Не выполняется решение обкома партии по другим предприятиям района. С 1 июня должна была начать работу макаронная фабрика, но работники пищекомбината все еще только ведут переговоры в горсовете и райисполкоме о помещении под это производство, хотя оборудование давно получено.

Областной комитет ВКП(б) в своем решении от 26 апреля отметил, что пищекомбинат не организовал пивоварение, макаронное производство, не ведет улова рыбы, допускает выпуск недоброкачественной продукции. Времени прошло достаточно, чтобы иметь ощутительные результаты в перестройке работы. Однако фруктовые воды с маркой пищекомбината попрежнему пользуются плохой славой в Дмитриеве, а кухонные изделия можно употреблять лишь с рисом потерять аппетит. Что же касается рыбы, то ее ловят все за исключением пищекомбината.

Новые требования, пред'являемые XVIII Всесоюзной партконференцией, требования решительного поворота парторганизаций к промышленности, видимо, не поняты в Дмитриевском райкоме ВКП(б). Свидетельство этого — позорное отставание местной промышленности и промкооперации района.

В. ХОХЛОВ.

ВЫПОЛНЯЮТ ОБЯЗАТЕЛЬСТВА ПЕРЕД ГОСУДАРСТВОМ

Колхоз «Новый мир», Старо-Оскольского района, хорошо выполняет свои обязательства перед государством. Всесторонне развивая свое хозяйство, правление артели аккуратно вносит государственные налоги.

Из подоходного налога за 1941 год в сумме 20855 рублей уже уплачено 16 тысяч. Колхоз полностью выполнил план шерстепоставок и сверх того добавочно продал государству 50 кгр. шерсти.

Заканчивает колхоз и сдачу яиц и масла.

П. АЛЬБИНСКИЙ.