ПОДПИСКА НА ЗАЕМ ТРЕТЬЕЙ ПЯТИЛЕТКИ (ВЫПУСК 4-го ГОДА)

НОВООСКОЛЬЦЫ ДЕЛЯТСЯ ОПЫТОМ РАБОТЫ

АГИТАТОРЫ НАШЕГО КОЛЛЕКТИВА

Как наш агитколлектив организовал подписку на заем? Прежде всего успеху содействовала массовая работа, которую мы давно ведем среди колхозников. Все агитаторы закреплены за звеньями, десятидворками, бригадами, каждый знает свой участок работы и отвечает за него. Регулярно проводим семинары агитколлектива, обмениваемся опытом, намечаем дальнейшие планы. За последнее время созвали во всех трех колхозах собрания женщин с докладами о международном положении. Беседы на эту же тему были устроены в бригадах, звеньях, на животноводческих фермах. Обсуждали с колхозниками союзный бюджет на 1941 год, статью Народного комиссара финансов СССР тов. Зверева «Займы социалистического государства».

Декрет правительства о выпуске нового займа колхозники встретили одобрением. На митинге вечером 2 июня колхозники и колхозницы уже подписывались на заем, отдавали деньги наличными и вызывали друг друга на соревнование.

Пример подали руководители колхозов. Председатель колхоза «Заря социализма» тов. Резцов вызвал председателей других колхозов—«Новая победа» и «Красный луч»—на соревнование не только в личной подписке, но и за быстрейшую реализацию займа в колхозах. Вызов был принят, и соревнование началось. Вызывали друг друга при подписке многие колхозники и колхозницы. В этот вечер большинство колхозников подписалось и внесло деньги.

Утром агитаторы проводили в поле с колхозниками беседы о займе. Замечательный материал для агитации дает сама жизнь колхозного, села Изединовка. Раньше это была бедняцкая деревня, 150 дворов имели всего 180 десятин, остальная земля принадлежала помещику Дерябину, на которого и работали крестьяне. Теперь село неузнаваемо, крепнут колхозы, колхозники имеют в личном пользовании скот, птицу. В прошлом году изединовские колхозники имели в своих хозяйствах около 2 тысяч гусей. Все эти факты использовали в беседах агитаторы. О них рассказывал, например, бригадир артели «Заря социализма» тов. Масленников и др.

Подписка шла дружно. В артели «Заря социализма» 65-летний колхозник Г. Лабынцев заявил:

— Я старик, но в таком деле не отстану от молодежи. Примите от меня 75 рублей на пользу нашей родине.

Точно так же в числе первых подписались и сразу же внесли деньги старики И. Фатьянов и В. Анисов. Их пример увлек многих.

Агитаторы привлекали себе на помощь передовых подписчиков, и они обычно оказывались замечательными агитаторами.

Много значил личный пример в подписке. Его показали наши агитаторы. Так, коммунистка-звеньевая тов. Резцова в «Заре социализма» подписалась первой. А за нею и все звено. Вместе с агитаторами подписались и их жены. Например, в «Новой победе» вслед за мужем-агитатором Черновым подписалась на 100 руб. его жена. Дали сбережения взаймы государству родственники агитаторов тт. Верстопа, Бочарова и др. Со многими колхозниками мы вели индивидуальные беседы.

И. САВЕНКОВ,
руководитель агитколлектива Яковлевского сельсовета.

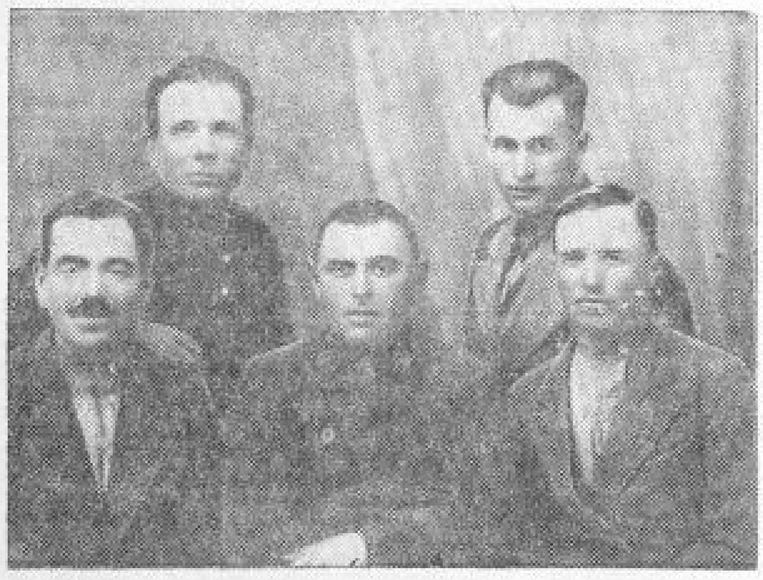

Актив агитаторов Ливенского сельсовета Ново-Оскольского района. Слева направо в первом ряду: председатель колхоза «Красная нива» Е. Е. Локтев, председатель сельисполкома П. Т. Зайцев, председатель колхоза «Об'единение» Г. А. Назин; во втором ряду: бригадир огородной бригады колхоза «Об'единение» Ф. И. Арефьев, директор Ливенской НСШ М. Ф. Стрельников.

„ТАК ДРУЖНО НИКОГДА ЕЩЕ НЕ ПОДПИСЫВАЛИСЬ"

(Рассказ агитатора)

Фатей Ильич Арефьев, огородник колхоза «Об'единение», рассказывает:

— Агитатором я работаю в своем колхозе уже порядочное время. Но так дружно, как на этот заем, у нас еще никогда не подписывались. Очень вырос народ в колхозах.

Правда, не все еще сознательные и некоторым приходилось долго об'яснять их долг перед государством. Но тут—и это особенно показывает, как выросли колхозники—на помощь нам, агитаторам, приходили сами передовые подписчики.

Вот, например, приходим мы в звено Анны Лавреновой. Работают. Просим на несколько минут остановиться. Председатель начал говорить, для чего выпущен заем. А звеньевая его перебивает:

— Ну что ж, агитировать нас не приходится, все знают, для чего заем. Кто из нас еще не подписался, женщины? Я не подписалась вчера потому, что прихворнула и на митинг не пошла. Давайте подписываться, а вечером принесем деньги.

Но не все подписались сразу. Одна колхозница стала говорить, что у нее тяжелые семейные обстоятельства, маленькие ребятишки. Тут опять заговорила Анна Лавренова:

— Ты все о семейных обстоятельствах. Но ведь у нас ребятишки тоже есть. Ты пойми одно: для того и заем, чтобы и нам и нашим ребятишкам лучше жилось. Ну, не дашь государству ты, другая, третья—нам же и будет хуже. Что если начнется война, легче будут наши с тобой семейные обстоятельства? Тяжелее. А дадим мы больше денег взаймы государству, оно будет сильнее и нам легче. И потом ты от всего звена отстанешь, одна останешься.

Хорошо говорила звеньевая. Другие тоже принялись уговаривать колхозницу всем звеном. И уговорили.

— Запишите,—говорит,—меня, не хочу отставать.

А вечером все принесли деньги.

Есть у нас старичок Иван Андреевич Теремизев, лет под 70. Работать уж он может только на легких работах и трудоднями не богат. Мы на него, по правде говоря, не рассчитывали. А он не только подписался, но и других стариков стал уговаривать.

И подписались еще два старика—Бажинов и Сорокин.

ЛИЧНЫЙ ПРИМЕР

В нашей парторганизации 4 члена партии и один кандидат. В сельсовете три колхоза и к ним прикреплены все коммунисты. Огородник «Об'единения» тов. Арефьев—к своему колхозу, директор школы тов. Стрельников и письмоносец тов. Шуклин—к артели им. Сталина, я—к «Красной ниве». Там мы и ведем работу постоянно.

Вообще в нашем сельсовете финансовая работа поставлена неплохо. Есть финансовый актив—огородник «Красной нивы» Рудавин, завхоз артели им. Сталина Дуплонженко, звеньевая «Об'единения» Лаврепова и другие, человек 10. Помогают комсомольцы, в каждом колхозе есть комсомольская организация. Очень хорошие помощники наши учителя тт. Голубенко, Вахтин, Коротких, Смирнова.

Встретили колхозники нынешний заем исключительно хорошо. Сказалась, конечно, воспитательная работа. Но сама жизнь, пожалуй, лучший агитатор, чем мы. А живут в наших колхозах неплохо. В прошлом году все три колхоза собрали без малого стопудовые урожаи зерновых. Полностью рассчитались с государством, засыпали все фонды и на трудодни осталось порядочно. Нужно сказать, что у некоторых колхозников, кто хорошо работал, хватит хлеба на несколько лет. Мы напомнили колхозникам, что этим они обязаны родине и не должны забывать о своем долге перед ней.

Коммунисты и беспартийный актив агитировали не только словами, а и личным примером. Они первые подписались на заем и уплатили деньги. Активисты-звеньевые вели за собой звенья. Например, в «Красной ниве» подписалась на 75 рублей звеньевая Рудавина, а за нею все звено.

П. ЗАЙЦЕВ,
секретарь территориальной парторганизации Ливенского сельсовета.

РАБОТА ПО-НОВОМУ И СНАБЖЕНЧЕСКИЙ АППАРАТ

Нечего и говорить, что несвоевременное снабжение предприятия сырьем и материалами неизбежно будет приводить к срыву графика и нарушать нормальный режим работы.

Чтобы показать это, достаточно привести несколько примеров из опыта Центробиосныба. Заявки на материалы Курская биофабрика представляла в соответствии с планом выпуска продукции, они равнялись полутора миллионам рублей. Заявка была сокращена почти вдвое.

Если даже допустить, что, урезав заявку предприятия, главснаб прав, то почему то, что запланировано, поступает мизерными дозами? Обратимся к цифрам: в первом квартале снаб обязан был отгрузить нашей фабрике дрота нейтрального стекла 7,5 тонны, а фактически фабрика получила всего 4,2 тонны, колб ветеринарных 15 тыс. штук, а фактически получено 6 тыс. шт. Бумаги пергаментной вместо 385 кгр. не получили ни одного килограмма, бумаги для этикеток вместо 1635 кгр. получено всего лишь 250 кгр., упаковочных гвоздей вместо 1050 кгр. всего 210 кгр. А ведь без этих материалов предприятие не может работать.

Мало того, снаб, ничем не снабдив предприятие в течение, скажем, первых двух месяцев квартала, с торжеством заявляет о выполнении плана, отгрузив материалы в конце марта. Снаб не беспокоит то, что эти материалы поступят только во втором квартале.

Чтобы не быть голословным, приведем несколько цифр: упаковочные гвозди (месячная потребность которых составляет 350 кгр.) получены фабрикой в конце марта. Да и то лишь 210 кгр. Таким образом, мы вынуждены были пользоваться гвоздями по ценам товаров ширпотреба и превышать стоимость упаковки. Бумага для этикеток была получена в марте в размере полумесячной потребности. Однако Центробиосныб считает, что работу первого квартала в «части снабжения» он обеспечил. Понятно, что такое неравномерное снабжение ставит под удар график предприятия. Снабжение следует вести в соответствии с месячными планами.

Было бы неправильно полагать, что в деле нормального снабжения предприятий сырьем и техническими материалами, местные отделы снабжения не играют роли.

Насколько поворотливость и оперативность местных снабов может быть полезна предприятиям, свидетельствуют такие факты. Курская биофабрика в порядке децентрализованных заготовок приобрела в первом квартале более полутора миллиона ампул и в значительной мере покрыла свою потребность. Не будь проявлено этой инициативы, промфинплан был бы сорван.

Нередко бывает, что один материал на предприятии с успехом можно заменить другим. Нежелание некоторых работников подумать над этим иногда приводит к срыву работы отдельных цехов и предприятия в целом.

Нам известно, что многим предприятиям прекращен отпуск баббита марки Б-83, он заменен маркой БН. Ни один агрегат от этого не работает хуже, между тем до сих пор эти предприятия требовали баббит только указанной марки.

Вышла на биофабрике запасы химически чистой карболовой кислоты, а приобретение ее сопряжено с большими трудностями. Специалисты нашли выход и хоть кустарным способом, но сумели через свою лабораторию получить химически чистую кислоту из технической.

В этом направлении техническая мысль на нашей фабрике работает, но еще очень нерешительно. До сих пор еще не решен вопрос об изготовлении на фабрике, на базе производственных отходов, например, пептона, завоз которого представляет большие трудности. Очень медленно решается вопрос о замене мяса, идущего на приготовление питательных сред. Речь идет о приготовлении этих сред синтетическим способом. Решение этого вопроса не только бы облегчило работу местных снабов, но и сохранило бы государству тысячи голов крупного рогатого скота.

Или другой пример. Можно было бы с успехом использовать на биофабрике дрот Сходненского завода. Но, так как он не имеет формы правильной окружности, от него в свое время отказались. А через полтора месяца, когда предприятию уже нечем было дышать, пришлось согласиться на этот дрот.

Истекают, скажем, запасы чистого едкого натра, получить его—дело большого труда. Вместо того, чтобы добиться приготовления его из натра технического, запасы которого имеются, некоторые специалисты предпочитают кричать, что срывается работа цехов. Хлористый натр и другие химикалии при желании можно также обрабатывать и получать то, что нужно предприятиям. Требуется лишь живая мысль, творческая инициатива, и предприятие будет выходить из временных затруднений.

Необходимо смелее двигать техническую мысль, смелее совершенствовать технику, смелее решать вопросы о заменителях.

Назрел вопрос о перестройке работы снабов. Необходимо отделы снабжения перевести на хозрасчет. По результатам работы предприятия следует отмечать и работу снабов. Это внесло бы в их деятельность большую заинтересованность и, несомненно, оживило бы дело снабжения.

А. СТЯЖКОВ,
секретарь партбюро Курской биофабрики.

Когда же МТС возьмут инвентарь со складов сельхозснаба?

На дмитриевском и рыльском складах Сельхозснаба уже несколько лет лежат универсальные сцепки к гусеничным тракторам. Их 43 штуки. Значит 43 мощных трактора не используются на полную мощность.

МТС Дмитриевского управления (начальник т. Кузьменко) несвоевременно берут со склада не только сцепки, но и тракторные сеялки, культиваторы.

Больше месяца лежат на дмитриевском складе 14 сеялок Нерусовской, Дерюгинской, Прилепновской, Развегьевской МТС, хотя некоторые колхозы этих МТС из-за недостатка сеялок сеяли вручную.

Есть случаи, когда МТС оплачивают стоимость сельхозмашин, а потом эти машины лежат на складах год и два и это, повидимому, нисколько не беспокоит руководителей МТС.

У Нерусовской МТС на складе лежит уже оплаченный сельхозинвентарь на 6000 рублей, у Зволешенской—на 8000 рублей, у Амоньской—на 9000 рублей, у Развегьевской—на 16000 рублей. Всего машин, за которые уплачены деньги, лежит больше чем на 150 тысяч рублей.

Пришло время ускорить ремонт комбайнов. Все условия для этого есть. На складе лежит больше чем на 200 тысяч рублей запасных частей, но часть лежит без движения, МТС их пока не забирают.

Колхозы Михайловского и Дмитриевского районов сильно нуждаются в конном инвентаре, а между тем на складах лежит 180 борон ЗИГ-ЗАГ, 15 конных граблей, 10 сортировок и веялок, 12 сеялок, закрепленных этим районам.

П. ЧЕРНЯЕВ,
зав. Льговским межрайонным отделением Сельхозснабжения.

НОВЫЕ КНИГИ

„ВОЕННАЯ БИБЛИОТЕЧКА КОМСОМОЛЬЦА"*

«Чтобы выиграть сражение во время войны,—говорит товарищ Сталин,—для этого может потребоваться несколько корпусов красноармейцев. А для того, чтобы проиграть этот выигрыш на фронте, для этого достаточно несколько человек шпионов где-нибудь в штабе армии или даже в штабе дивизии, могущих выкрасть оперативный план и передать его противнику». «Храни военную тайну!»—под таким заглавием издана брошюра Б. Яглинга из серии «Военная библиотечка комсомольца».

Книжка изобилует фактами и примерами. Они показывают, в каким ухищрениям прибегает враг для получения интересующих его сведений.

...Ф. работала на одном из заводов, активно участвовала в общественной жизни предприятия. Однажды группа рабочих встретила Ф. на вокзале. Рабочие заметили, как Ф., остановившись около одного из вагонов, бросила недокуренную папиросу. Стоявший неподалеку иностранец поднял окурок, прикурил от него свою папиросу, а окурок... положил в карман. За Ф. стали следить, и вскоре она была разоблачена. Ф. передавала в окурках шпионские сведения о заводе.

Значительное место в брошюре автор отводит показу, как шпионы охотятся за теми, кто бахвалится своей осведомленностью, за болтунами, являющимися не только источником информации, но и резервом для вербовки новых шпионских кадров.

Приводится, например, такой случай. Врач Н., сотрудничавший в научно-исследовательском институте, по роду своих занятий был осведомлен о выполнявшихся институтом работах оборонного значения. Н. всюду хвастал своей осведомленностью. Шпион одного иностранного государства, воспользовавшись этим, выведал у Н. целый ряд секретов и, угрожая судом за разглашение военных тайн, потребовал от болтуна выполнить шпионские задания. Врач не нашел в себе мужества сообщить о случившемся органам государственной безопасности. Таким образом, он был превращен буржуазной разведкой в своего агента.

...«Сборщик утиля» предложил убедить Л. платить по 5 рублей в день за все бумаги, выбрасываемые в ее учреждении. Та согласилась. После оказалось, что отрекомендовавшийся сборщиком утиля был шпион, и «утиль» имел большое значение для буржуазной разведки.

Быть бдительным — долг каждого гражданина советской страны. Чтобы уметь хранить государственные, военные, партийные тайны, нужно прежде всего быть преданным сыном своей социалистической родины. К такому выводу приводит брошюра Б. Яглинга.

Большую пользу извлечет читатель из второй книжки серии «Военная библиотечка комсомольца»—«Учись обороняться от воздушного врага», написанной военинженером 2-го ранга Б. Трамы. Какие существуют средства воздушного и химического нападения, как обороняться от врага, оказывать помощь пострадавшим—на все эти вопросы брошюра дает обстоятельный ответ.

Вышли также из печати и поступили в продажу книжки «О воинских порядках и дисциплине», «Связь—нерв армии».

Издательство «Молодая гвардия», выпуская «Военную библиотечку комсомольца», делает хорошую услугу нашей молодежи.

М. СЕРГЕЕВ.

*) Серия брошюр «Военная библиотечка комсомольца». Издательство ЦК ВЛКСМ «Молодая гвардия», 1941 г.

УЧЕБНАЯ ШАХТА

Для расширения учебно-производственной практики школе фабрично-заводского обучения № 2 при Щигровском фосфоритном руднике передана шахта № 5. На ремонт и восстановление ее отпущены необходимые средства.

Передача шахты в распоряжение школы ФЗО позволит лучше организовать обучение молодых забойщиков, крепильщиков и мотористов.

Слово сдержано

Партийный, советский и колхозный актив Ново-Оскольского района в своем обращении к трудящимся Курской области обязался в кратчайший срок провести подписку на Заем Третьей Пятилетки (выпуск четвертого года) и собрать всю сумму подписки колхозников наличными. Слово сдержано. Подписка на новый заем в нашем районе проведена в 4-дневный срок на 828 тысяч рублей, что составляет 130 проц. к сумме, предусмотренной бюджетом, наличными собрано было 6 июня 645 тысяч рублей.

Как Ново-Оскольская партийная организация поставила работу по размещению займа и сбору взносов по подписке? Прежде всего успехами мы обязаны огромному энтузиазму, с которым трудящиеся города и села отдавали свой заработок взаймы государству. Вместе с тем районная партийная организация провела в городе и на селе серьезную массово-политическую и организационную работу.

Вообще районные организации уделили серьезное внимание финансовой работе. В апреле была начата проверка финансового актива. Проведены отчеты комиссий содействия, организована проверка выигрышей по облигациям государственных займов. Финансовый актив подбирался по деловым качествам, не проявившие себя на финансовой работе заменялись другими, лучшими товарищами. И нужно сказать, что у нас подобран неплохой, работоспособный финансовый актив, и ему мы в большой мере обязаны успехом.

В середине мая на семинаре руководителей агитколлективов и секретарей парторганизаций было обращено особое внимание на усиление работы с женщинами. Мы решили провести во всех колхозах женские собрания с докладами о международном положении и роли женщины в обороне нашей страны. Докладчиками были выделены товарищи из районного партийного актива, руководители парторганизаций, агитколлективов, директора школ,—всего более 50 человек. В колхозах было сделано более 100 докладов.

Когда было опубликовано постановление правительства о займе, в помощь сельскому активу послали товарищей из районного партийного и советского актива. Таким образом, для реализации займа в районе был подобран боеспособный актив—более 1000 человек.

На всех предприятиях, в учреждениях, сельских советах, колхозах состоялись многолюдные митинги и собрания, прошедшие на высоком политическом уровне.

Подписка прошла под знаком социалистического соревнования. Инициаторами соревнования в районе выступили колхозники Большe-Ивановского сельсовета. На митинге 2 июня они приняли обращение, в котором призвали всех трудоспособных колхозников района в двухдневный срок подписаться на заем не менее чем на 75 рублей каждый и полностью внести деньги наличными.

Большеивановские колхозники свое обязательство выполнили с честью. За один день все трудоспособные колхозники и часть нетрудоспособных—всего 374 человека — подписались на 32620 руб., или по 87 руб. в среднем на трудоспособного, и полностью их внесли.

Во всех колхозах после обсуждения обращения большеивановцев развернулось соревнование. В колхозах Слоновского сельсовета, приняв вызов большеивановцев, за один день все трудоспособные—565 человек подписались на 43930 руб., или в среднем по 78 руб., и полностью внесли деньги. Успешно прошла подписка в Яковлевском, Крюковском, Радводубовском, Заолешенском, Ливенском, Боровском, Старобезгинском сельсоветах.

Подписка на новый заем явилась яркой демонстрацией любви и преданности колхозников, трудящихся любимой родине, партии, советскому правительству, товарищу Сталину.

В колхозе «Ясная заря» 76-летняя Агриппина Фирсова, мать 5 сыновей, находящихся в Красной Армии, сказала:

— Мои дети охраняют границы нашей родины, а я здесь хочу укреплять ее. Пусть знают наши враги, что весь советский народ заботится о своей Красной Армии.

Она подписалась на 75 руб. и сразу же внесла деньги, призвав последовать своему примеру всех колхозников. Сознарка того же колхоза Ефросинья Комиссаренко не только сама подписалась на 100 руб. и полностью внесла деньги, но и провела подписку среди 36 женщин, которые подписались на 2700 руб. и полностью их внесли.

Старик-конюх колхоза «Путь Октября» Ф. К. Масленников первый подписался на 150 руб., его жена на 75 руб. и тут же внесли деньги. После этого тов. Масленников вместе с пожилой колхозницей Марфой Стребковой, которая также подписалась на заем в числе первых, стали вместе с сельским уполномоченным вести агитацию среди остальных колхозников, призывая их подписаться на новый заем.

В артели «Страна советов» рядовой колхозник, награжденный орденом «Красное Знамя» в годы гражданской войны, тов. Таможников на митинге заявил:

— Мы должны дать средства взаймы государству для того, чтобы училась наша молодежь, крепла наша страна и чтобы никто не мог отнять те победы, которые мы завоевали под руководством партии и ее вождей Ленина и Сталина. Я подписываюсь на 320 руб., вношу сразу деньги и вызываю всех колхозников нашего колхоза последовать моему примеру.

Тов. Таможников и его жена подписались на 320 руб. и полностью внесли их наличными. После митинга и утром на другой день все члены этого колхоза подписались на заем на сумму 6430 руб. и внесли деньги.

Таких примеров, когда сами передовики подписки стали деятельными помощниками агитаторов и уполномоченных по займу, в районе много.

Исключительно важную роль в организации подписки играл личный пример. Его показали коммунисты, комсомольцы и беспартийный руководящий актив, которые прежде всего сами подписались на заем.

Коммунист — председатель колхоза «Большевик» тов. Леметко после митинга сам подписался на 750 руб. и тут же внес деньги. Беспартийный председатель колхоза «Червоный край» тов. Ломако подписался на 500 руб., председатель колхоза «Победа» тов. Катасонов—на 300 руб. и сразу внесли деньги. Уполномоченные по займу тт. Жарков, Кузнецов, Бесарабов, Воронин и др. первыми подписались на 200 руб. каждый, звеньевая колхоза «Заря победы» Ульяна Волошина—на 100 руб. и все внесли при подписке деньги полностью.

Можно назвать ряд примеров большой агитационно-массовой работы, проведенной сельскими партийными организациями и агитколлективами, ряд примеров убедительной, насыщенной красочными фактами на жизни самих наших колхозных сел, агитации.

Вот, например, как работала парторганизация колхоза «Красная заря», Слоновского сельсовета. В этом колхозе 6 коммунистов и 13 комсомольцев. Все они прикреплены для работы к звеньям. Привлекая на помощь беспартийных колхозных активистов—счетовода колхоза тов. Петрашева, бригадиров тов. Бершанского и др., коммунисты и комсомольцы устраивали в звеньях, в поле беседы о международном положении и задачах укрепления хозяйственной и оборонной мощи родины. Когда был выпущен заем, они агитировали за подписку на него, рассказывали о том, куда идут средства от займов, говорили об успехах своего колхоза, которым они обязаны государству, говорили о собранном в прошлом году хорошем урожае, росте животноводства, об изменившемся лице колхозного села—о построенных недавно школе-десятилетке, колхозном клубе, детских яслях, об учителях, врачах, агрономах, трактористах и комбайнерах, вышедших из Слоновки. В результате работы партийной и комсомольской организаций звеньевые подали личный пример в подписке и внесении средств на заем и явились застрельщиками соревнования в своих звеньях за подписку.

Или вот как работал агитколлектив в колхозе «Красный пахарь», того же Слоновского сельсовета. Коммунистов в колхозе нет, и в агитколлективе, под руководством территориальной парторганизации и посланного в помощь работника райкома партии, работает беспартийный актив—письмоносец тов. Карамышева, бригадир тов. К. Терехов, счетовод тов. Чужиков и др. Все они показали личный пример в подписке и явились прекрасными агитаторами в звеньях. Подписка и сбор средств прошли здесь в один день. Потом этот же актив помогал агитаторам в колхозах соседнего Беломестненского сельсовета.

Большую помощь партийным организациям и сельсоветам оказали учителя тт. Притулин в Слоновском сельсовете, Стрельников в Ливенском, Фирсова, Цапков в Немцевском и т. д.

Немало случаев коллективного влияния звеньев на отстававших в подписке и внесении средств. Например, в звене колхоза «Победа», где звеньевой работает Анна Масленникова, на одну из колхозниц воздействовали все остальные.

В отстававшие по организационной и массовой работе по займу сельсоветы были посланы бригады из передовых сельских советов. Слоновские активисты оказали помощь соседнему Беломестненскому сельсовету, Боровской сельсовет — Ниновскому, Большe-Ивановский — Оскольскому, Яковлевский—Серебринскому и т. д.

Подготовка финансового актива, серьезная политико-массовая работа на селе, соревнование, личный пример коммунистов и колхозного актива, влияние коллектива, социалистическая помощь отстающим, а главное—огромный энтузиазм, патриотизм самих трудящихся—вот что помогло нашей партийной организации успешно реализовать заем в городе и деревне.

Е. КОНСТАНТИНОВА,
секретарь Ново-Оскольского райкома ВКП(б).