Пролетарии всех стран, соединяйтесь!

КУРСКАЯ ПРАВДА

Орган Курского областного комитета ВКП(б), горкома ВКП(б) и областного совета депутатов трудящихся

№ 135 (5464) | Среда. 11 июня 1941 г. | Цена 15 коп.

Политическая агитация на селе

В нашей стране, где партия успешно осуществляет задачу вовлечения в строительство коммунизма миллионов трудящихся, исключительно велика роль политическо-раз'яснительной работы в массах, роль большевистской агитации. Наша агитация несет в массы живое слово партии, раз'ясняет лозунги дня и практические задачи, которые ставят партия и правительство, мобилизует трудящихся на выполнение народнохозяйственного плана.

Опыт многих лет дал нам немало наглядных доказательств силы и действенности большевистской агитации. Об этом еще раз свидетельствует проводимая в настоящее время кампания по размещению Займа Третьей Пятилетки (выпуск четвертого года). Несомненно, огромный успех нового займа является внушительной демонстрацией патриотизма советского народа, его единства и сплоченности вокруг партии и правительства, его преданности делу строительства коммунизма. Дружная подписка на заем—это выражение готовности еще больше укрепить хозяйственную мощь и оборону социалистической родины. Но успех передовых районов области—Ново-Оскольского, Валуйского, Волоконовского, Тимского, Солнцевского, Пристенского и Миколяновского, добившихся завершения подписки на заем в исключительно короткие сроки и хорошо организовавших досрочную оплату подписки на селе, не был бы возможен без широко развернутой массово-политической работы.

Сегодня «Курская правда» передает опыт работы по размещению займа в Ново-Оскольском районе. Выступления партийных и советских работников района убедительно показывают, какую огромную раз'яснительную работу провели в эти дни агитаторы, партийный, советский и колхозный актив.

Передовые агитаторы активно проявляют себя и в других областях хозяйственной и политической жизни села. Можно отметить замечательные образцы энтузиазма, проявленные колхозниками Корочанского и Белгородского районов на строительстве дороги Короча—Белгород. На стройку вышли 9 тысяч колхозников. Агитаторы и здесь были активной силой, помогающей развивать соревнование за высокую выработку, за быстрейшее окончание стройки. Они выпускали стенгазеты, в перерывах между работой вели беседы, в которых рассказывали о передовых стахановцах стройки, об их рекордах и этим поднимали новую волну соревнования.

Парторганизация Солохинского сельсовета, Борисовского района, во всех колхозах сельсовета создала крепкие группы агитаторов. Они являлись организаторами соревнования на селе. На опыте участников Всесоюзной сельскохозяйственной выставки они учили колхозников применению ефремовской агротехники, раз'ясняли важность борьбы с сельхозвредителями. В результате колхозы сельсовета справились с севом в ранние сроки, провели боронование и подкормку озимых.

Так передовые агитаторы находят свое место в разрешении боевых производственных задач, стоящих перед колхозами. Особенно важное место в работе передовых агитаторов села в последнее время занимает раз'яснение постановления Совнаркома СССР и ЦК ВКП(б) о дополнительной оплате труда колхозников за повышение урожайности сельхозкультур и продуктивности животноводства. Это постановление—мощный рычаг дальнейшего под'ема общественного хозяйства сельхозартелей. Агитаторы в артелях «Красный Октябрь» и «Свобода», Крупецкого района, на конкретных фактах и примерах из жизни своего колхоза, с цифрами в руках показывают силу этого постановления партии и правительства, выгоды, которые оно несет колхозам и честно работающим колхозникам. Конкретные факты и примеры обладают большой убеждающей силой. Потому в этих колхозах ответили на решение партии и правительства боевыми делами, потому здесь, по призыву бесединцев, крепко взялись за выращивание животноводства.

Но, к сожалению, не во всех районах оценили значение агитации. Отставание раза районов, и в первую очередь Старо-Оскольского, Шебекинского, Рыльского, Корочанского, по размещению займа и сбору средств по подписке, свидетельствует именно о слабой массово-раз'яснительной работе в этих районах.

Неудовлетворительно поставлена агитмассовая работа в Советском районе. Некоторые агитколлективы там по существу прекратили свою деятельность. Например, не работает большинство агитаторов в Лишовчанском, Средне-Расповецком и Советском сельсоветах. В Лишовчанском сельсовете в списках 23 агитатора, но они только числятся. Руководителя агитколлектива здесь не видели в течение года, никто здесь не созывал агитаторов и те бездействовали.

Покончить с такой организационной распущенностью—первейшая задача первичных парторганизаций и райкомов партии. У нас не должно быть бездействующих агитколлективов. Необходимо шире развернуть фронт большевистской агитации, сделать более глубоким ее содержание.

Нам нужна не отвлеченная агитация вообще, не беспристрастное сообщение новостей, а агитация политически устремленная, действенная, направленная на решение конкретных хозяйственно-политических задач, стоящих перед колхозами, сельсоветами. Быстрейшее завершение подписки на заем и досрочный сбор средств по подписке, дорожное строительство, уход за посевами, борьба с сельхозвредителями и подготовка к уборке урожая, выполнение плана развития животноводства и борьба за его высокую продуктивность, развертывание животноводческого и коноплеводческого строительства—вот важнейшие практические задачи в деревне. И главное—неустанно осуществлять постановление партии и правительства о дополнительной оплате труда колхозников, обеспечивающее мощный рост всех отраслей колхозного хозяйства. На решение этих задач должна быть направлена наша агитация на селе.

Товарищ Сталин учит нас: «Агитировать—не значит только утверждать, но и изобличать». Большевистский агитатор является активным защитником интересов государства, интересов колхоза, не примиряется с безобразиями, а разоблачает их, наступает на них, не обходит «острые углы» и «трудные вопросы», а с большевистской прямотой и стойкостью отстаивает во всем линию партии и правительства. Большевистский агитатор умеет связывать конкретные дела на своем участке с большими общегосударственными задачами, строит агитацию на местных фактах и примерах, что делает ее доходчивее до масс. Мы имеем немало примеров такой агитации. Надо, чтобы их было все больше и больше.

Во многих местах до сих пор агитация сводится лишь к чтению газет. Удовлетворяться одним этим—значит формально отделываться от агитации. Надо шире распространять разнообразные формы агитации, которые с успехом применяют передовые товарищи: надо ярче строить живую беседу с колхозниками, практиковать индивидуальные беседы, агитацию словом, дополнять агитацией через плакат, таблицу, диаграмму, карикатуру, сводку показателей соревнования и т. д. Все больше агитаторы должны обращаться к показателям производственной работы звеньев, бригад, должны уметь сравнивать и оценивать их.

Задачи политической агитации в деревне сложны и ответственны. К этой работе надо привлечь все руководящие партийные и советские кадры села, сельскую интеллигенцию, лучших и авторитетнейших людей колхозов. Председатель колхоза, бригадир, звеньевой лучше многих других смогут раз'яснить хозяйственные задачи артели, оценить показатели, рассказать о передовом агротехническом опыте, о применении постановления партии и правительства. А это теперь особенно важно. Эти кадры колхозов надо более широко использовать на агитационной работе.

Наряду с этим надо всемерно укреплять руководство парторганизаций и райкомов партии агитаторами. И это руководство не должно ослабляться после проведения очередной кампании. Надо постоянно растить на работе кадры большевистских агитаторов, сделать их в каждом колхозе постоянно действующей активной силой. И тогда парторганизация получит от них реальную помощь в руководстве колхозами, в проведении всех хозяйственно-политических кампаний на селе.

УКАЗ ПРЕЗИДИУМА ВЕРХОВНОГО СОВЕТА СССР

О назначении тов. Устинова Д. Ф. Народным Комиссаром Вооружения СССР

Назначить товарища **Устинова** Дмитрия Федоровича Народным Комиссаром Вооружения СССР.

Председатель Президиума Верховного Совета СССР М. КАЛИНИН.
Секретарь Президиума Верховного Совета СССР А. ГОРКИН.
Москва, Кремль, 9 июня 1941 года.

ГОСУДАРСТВЕННЫЙ ПЛАН ВЫПОЛНЕН

ИВАНИНО. **(По телеграфу).** Развернув соревнование по почину бесединцев, колхозники Иванинского района выполнили государственный план развития животноводства: по крупному рогатому скоту—на 140 проц, по лошадям—на 100 проц. и овцам—на 100 проц.

Выполнен также государственный план мясопоставок второго квартала на 115 проц.

В ходе соревнования колхозами законтрактовано 4 тысячи телят и 830 овец. Работу по укомплектованию общественных животноводческих ферм продолжаем.

Г. АНИСИМОВ,
секретарь Иванинского райкома ВКП(б).

МАЛАЯ МЕХАНИЗАЦИЯ НА ЗАВОДЕ

Инженерно-технические работники Шебекинского машиностроительного завода, обсуждая вопрос о внедрении малой механизации на трудоемких работах, нашли возможным механизировать более 10 об'ектов.

Предусмотрено установить лесопильную раму, механизировать углеподачу и удаление золы на электростанции, установить передвижной кран для погрузки и разгрузки оборудования, подачи и снятия тяжеловесных деталей на станок и со станка. Намечено также механизировать ремонтные работы на вагранке, покраску, подачу формовочной земли в литейный цех и выноску литья из цеха. Кроме этого предполагается установить копер для дробления крупных деталей металлолома, станок для порезки металла крупного сечения.

Механизация лесопилки даст 30—40 тысяч рублей экономии в год. В связи с механизацией внутризаводского транспорта и территории освободится 50 процентов вспомогательной рабочей силы и 10 лошадей.

П. ЕЛИФЕРЕНКО

УСПЕХИ ПЕРЕДОВИКОВ

МАРЬИНО. **(По телеграфу).** Развернув социалистическое соревнование, колхозники и трудящиеся единоличники Пристенского района дали взаймы государству 322 тысячи рублей, перевыполнили бюджетную сумму подписки. Собрано и сдано в сберкассу наличными 290 тысяч рублей. Работу продолжаем.

Райком партии—САВУШКИН,
исполком райсовета—ЗЛОБИН,
зам. райсберкассой—ИКОННИКОВА.

* * *

СОЛНЦЕВО. **(По телеграфу).** Подписка по селу составляет 675 тысяч рублей вместо бюджетной суммы 610 тысяч рублей. Поступило наличными 611 тысяч рублей. Работу продолжаем.

Секретарь райкома ВКП(б) ЛЕГОСТАЕВА,
председатель исполкома райсовета НОВИКОВ.

* * *

ТИМ. **(По телеграфу).** На основе развернувшегося соцсоревнования трудящиеся Тимского района подписались на заем на 981 тыс. руб. (бюджетная сумма 770 тыс. руб.). Подписка среди колхозников составила 582 тыс. руб., или 157 проц. к бюджетной сумме. Средняя сумма на одного подписавшегося—80 руб. Сельским населением наличными внесено 384 тыс. руб. (104 проц. к бюджетной сумме). Работу продолжаем.

Райком ВКП(б)—БЫЧКОВ.
Исполком райсовета—ШАБАНОВ.
Райфинотдел—НЕФЕДОВ.
Райсберкасса—ВОРКУНОВ.

ДОСРОЧНО ОПЛАТИМ ПОДПИСКУ НА ЗАЕМ В ДЕРЕВНЕ

Сегодня в нашей газете новооскольцы рассказывают, как они обеспечили блестящий успех размещения нового займа. Инициаторы областного соревнования провели большую и поучительную работу в нынешней займовой кампании. Их пример еще и еще раз учит тому, как надо использовать силу большевистской агитации в массах. Методами новооскольцев проводили подписку и сбор займовых средств в Валуйках, Волоконовке.

Ряды передовиков ширятся. Вчера закончилось размещение займа в районах гор. Курска. На 9 июня трудящиеся Миколяновского района дали взаймы государству 475 тысяч рублей наличными. В районе перевыполнена бюджетная сумма подписки среди сельского населения более чем на 70 тыс. рублей. Миколяновский актив продолжает работу. Успешно поступают займовые средства в Пристенском, Солнцевском районах.

Однако в целом по области оплата подписки на селе проходит медленно. Включительно по 10 июня займа было размещено в селе на 31 093 тыс. рублей, а собрано наличными только 7 787 тыс. рублей, или чуть больше 25 проц.

В прошлом году к этому времени сумма собранных взносов по подписке была значительно больше—почти 30 процентов. В этом году 5 июня по области было внесено 1.355 тыс. рублей, 6 июня—на 20 тыс. руб. меньше, 7 июня—1035 тыс. руб., 8 июня было собрано только 500 тыс. рублей.

Исключительно плохо поступают средства в счет оплаты подписки в Стрелецком районе. Там из 367 тыс. руб. на 9 июня было внесено всего лишь 7 тыс. рублей. Это говорит о слабой политико-массовой работе в деревне. Сильно отстают Сажновский район, где всего внесено 12 тыс. руб. (из 290 тыс. руб.), Свободинский—15 тыс. руб. (из 202 тыс. руб.).

Между темпами размещения займа и темпами оплаты подписки большой разрыв. Партийные, советские, профсоюзные и комсомольские организации должны усилить работу на селе.

* * *

КОММУНИСТЫ—ОРГАНИЗАТОРЫ ПОДПИСКИ НА ЗАЕМ

Беседа с секретарем Скороднянского райкома партии тов. Селиным

Используя прошлогодний опыт, партийная организация заранее готовилась к займовой кампании. В первый же день, как было получено сообщение по радио о выпуске нового займа, в села выехал партактив, который помог парторганизации организовать подписку. Успех решал, как и в прошлом году, личный пример. Коммунисты колхоза «Красная нива» первыми подписались на 75—100 рублей, а председатель колхоза тов. Кауров—на 300 руб. и все деньги были внесены наличными. Сразу же развернулось соревнование. Семья рядового колхозника Понарина первая подписалась на 150 рублей. У тех, кто не присутствовал на митинге, уполномоченные по займу побывали в хатах. К вечеру в этом колхозе было собрано 6285 рублей, т. е. вся подписная сумма. Также успешно проходила подписка и в соседних пяти колхозах.

Коммунисты колхоза «Победа», Чуевского сельсовета, проводили в этом году подписку по звеньям. Для этого в колхозе выделили 8 финактивистов. Результат получился блестящий. В среднем здесь подписался каждый колхозник на 90 рублей. Накануне мы специально собирали руководителей агитколлективов, которым рекомендовали использовать опыт чуевцев.

Первым закончил подписку в районе Коломыцевский сельсовет. Территориальная парторганизация здесь имеет хороших агитаторов, крепкий финансовый актив. Беспартийный председатель артели имени Ворошилова тов. Самохвалов не только сам подписался на 400 руб., а и охватил подпиской всех колхозников. Сейчас колхоз сдал в сберкассу полностью подписную сумму—19070 рублей. Агитаторы колхоза имени Буденного, этого сельсовета, и в особенности Лукьян Демченко, уполномоченный по размещению займа, побывали у многих колхозников на дому. В своей агитационной работе они использовали местные факты. Они добились того, что каждый колхозник внес подписную сумму наличными. У нас еще есть отстающие сельсоветы. Сейчас Коломыцевская парторганизация направила 6 агитаторов в соседний Донецкий сельсовет в помощь по реализации займа. Такие же группы выехали и в другие сельсоветы.

На 9 июня у нас поступило в сберкассу 278 тыс. рублей. Работу по сбору займовых средств мы продолжаем.

Интересно отметить, как из года в год повышается благосостояние наших колхозников. В 1939 году скороднянские колхозники подписались на 595 тыс. руб., в 1940 г.—786 тыс. руб., а в нынешнем году подписка составила 1003 тыс. рублей, или больше бюджетного предположения на 21,5 процента. Я не сомневаюсь, что в соревновании с Бобровско-Дворским районом скороднянцы будут иметь лучшие результаты.

ХОД ПОДПИСКИ НА ЗАЕМ

По районам города Курска закончено размещение займа с превышением бюджетной суммы. Всего подписка составила 16 млн. 577 тыс. рублей.

По гор. Белгороду займа реализовано на 3 млн. 906 тыс. руб., Старому Осколу—2,517 тыс. руб., Льгову—2,433 тыс. руб., Шебекино—1.358 тыс. руб., Щигры—1.313 тыс. руб., Рыльску—1.209 тыс. руб.

Закончили размещение займа с превышением бюджетной суммы Пристенский, Солнцевский, Тимской районы. В этих районах сумма поступления наличными больше запроектированной по бюджету.

Среди сельского населения подписка на заем составила 32.223 тыс. руб., или 111,5 проц., из них собрано наличными 9.223 тыс.рублей.

Всего к вечеру 10 июня по области подписка на заем составила 92 млн. 337 тыс. руб., или 101,7 проц. к бюджетной сумме.

ОЗНАМЕНОВАНИЕ СТОЛЕТИЯ СО ДНЯ СМЕРТИ М. Ю. ЛЕРМОНТОВА

В ознаменование столетия со дня смерти М. Ю. Лермонтова июньская сессия Отделения литературы и языка Академии наук СССР обсудит важнейшие вопросы творчества великого поэта. С докладами выступят научные работники трех институтов—литературы, мировой литературы, языка и мышления.

В конце июля институт литературы открывает в Пушкино выставку, посвященную Лермонтову. Будут демонстрироваться рукописи поэта, его рисунки, различные издания произведений Лермонтова и иллюстрации к ним.

12 июня в Москве открывается научное заседание, созываемое институтом мировой литературы имени Горького Академии наук СССР.

СЕВ ЯРОВЫХ НА ПОЛЯХ СОЮЗА

На полях страны к 5 июня засеяно 84.860 тысяч гектаров яровых. План выполнен на 90 проц. В центральных и восточных районах страны после продолжительных холодов установилась более благоприятная погода. Колхозы и совхозы стремятся завершить посевные работы в ближайшие дни. Закончили сев яровых колхозы Калининской области. На 96 проц. выполнен план в Белорусской ССР. Колхозы республики закончили посадку картофеля, сев льна, близки к окончанию весеннего сева Смоленская и Иркутская области, выполнившие план на 95 проц.

Успешно проходят полевые работы в новых союзных республиках—Литве, Латвии, Эстонии. Латвийская ССР уже выполнила план сева на 99 проц.

На юге завершается сев риса и других поздних теплолюбивых культур, продолжается посадка желтых табаков.

Колхозы заканчивают сев подсолнечника; к 5 июня засеяно около 3 млн. гектаров—96 проц. плана; 29 республик, краев и областей Союза перевыполнили план. Завершается сев сахарной свеклы.

В ПОСЛЕДНИЙ ЧАС

Военные действия в Сирии

НЬЮ-ЙОРК, 10 июня. **(ТАСС)** Агентство Юнайтед пресс передает, что, по полученным в Виши сведениям, войска союзников в Сирии находятся примерно в 30 милях от Дамаска. Французы продолжают оказывать ожесточенное сопротивление. Французские самолеты и две подводные лодки, оперирующие в сирийских водах, пытаются предотвратить высадку десанта английским флотом. По заявлению представителя французского правительства, французы целиком разбили одну моторизованную колонну англичан и удерживают позиции, расположенные на холмах в районах Шейх-Мискин и Эль-Кунейтра. Французская артиллерия и войска, занимающие позиции на прибрежных холмах, оказывают сопротивление англичанам, продвигающимся к Сайда (в 22 милях к югу от Бейрута).

НЬЮ-ЙОРК, 10 июня. **(ТАСС).** Агентство Юнайтед пресс передает, что французы перебросили в Сирию некоторое количество самолетов, совершивших беспосадочный перелет из Туниса в Сирию на расстояние в 1200 миль.

Агентство Ассошиэйтед пресс, ссылаясь на сведения из авторитетного источника, передает, что в ночь на 10 июня английские войска находились менее чем в 10 милях от Дамаска и продолжали продвигаться.

РАЗРЫВ ДИПЛОМАТИЧЕСКИХ ОТНОШЕНИЙ МЕЖДУ ИРАКОМ И ИТАЛИЕЙ

БОРДО, 10 июня. (ТАСС). Как сообщает агентство Гавас-ОФИ, иракское правительство порвало дипломатические отношения с Италией. Итальянцы должны покинуть территорию Ирака в 24 часа.

По Курской области

От корреспондентов „Курской правды" и редакций районных газет

КУРСЫ ПО ЭКОНОМИКЕ И ПЛАНИРОВАНИЮ

Краткосрочные курсы по экономике и планированию организованы при сахарном заводе им. Куйбышева (Рыльский район). На курсах без отрыва от производства занимаются руководящие работники, инженеры и техники завода. Лекции читает главный бухгалтер завода тов. Грущинский. **(«Знамя колхоза»).**

МОЛОДЫЕ САДЫ

За последние годы в колхозах Стрелецкого района заложено свыше 800 гектаров молодых плодовых садов. В колхозе имени Сталина, Пашковского сельсовета, молодой сад раскинулся сплошным массивом на площади в 50 гектаров. Кроме обычных сортов, здесь имеются еще и мичуринские сорта деревьев — яблони Пепин-Китайка, Шафран-Китайка и груши—Бере-зимняя. Нынешним летом в молодом колхозном саду будет собран первый урожай фруктов.

Большой молодой сад, занимающий 42 гектара, имеет колхоз «Память Ленина», Каспновского сельсовета. Этот сад также вступил в период плодоношения.

Молодые сады колхоза имени Ворошилова, Маковского сельсовета, занимают площадь, равную 200 гектарам.

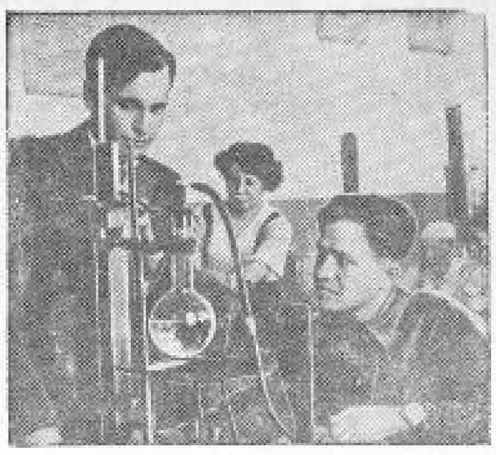

На снимке: студенты первого курса физико-математического факультета Льговского учительского института на занятиях в лаборатории механики, теплоты и молекулярной физики. Крайний слева — преподаватель М. С. Колтун.

Фото Г. Грудачева.

ФИЛЬМЫ ДЛЯ ЮНЫХ ЗРИТЕЛЕЙ

За время летних школьных каникул на экранах кинотеатров нашей области будет показано специально для детей много интересных художественных и научно-технических фильмов.

В Курском кинотеатре «Сатябрь» начала демонстрироваться картина «Таинственный остров» по одноименному произведению Жюль Верна. В скором времени пойдут картины «Тимур и его команда», «Брат герои», «Сибиряки» и другие.

С большим интересом учащаяся молодежь посещает киносеансы, на которых демонстрируются научно-технические фильмы. За лето учащаяся молодежь средних школ просмотрит такие фильмы, как «В глубинах моря», «Академик Павлов»—фильм, рассказывающий о гениальных трудах великого русского физиолога, картину о преобразователе природы Мичурине и т. д.

Школьники усилят также на экране работу своих сверстников в различных городах страны, в частности работу юных моряков Одесского дворца пионеров.

А. С. СЕРАФИМОВИЧ ВО ЛЬГОВЕ

9 июня во Льгов приехал старейший пролетарский писатель, дважды орденоносец А. С. Серафимович. На показе писателя встретили трудящиеся города, железнодорожники, студенты учительского института, средней школы.

Вечером в зале учительского института состоялась встреча А. С. Серафимовича с студентами и преподавателями.

В ШКОЛУ ВВС

В Курской специальной школе военно-воздушных сил начался очередной набор учащихся. На имя дирекции школы поступает много заявлений от молодых патриотов. Подал заявление Игорь Антипенко из села Колпаково, Ивнинского района. По его инициативе в районе был организован первый кружок юных авиамоделистов. За хорошую оборонную работу райсовет Осоавиахима об'явил т. Антипенко благодарность и наградил его грамотой.

Подали заявления ученики 7 класса 40-й Курской школы Владимир Дудко и Виктор Черных.

ОТКРЫТИЕ ОБЛАСТНОГО ПИОНЕРСКОГО ЛАГЕРЯ

8 июня открылся Рыльский областной пионерский лагерь.

Со всех районов области в лагерь прибыло около 300 учащихся городских и сельских школ.

В нынешнем году внутренний распорядок в Рыльском лагере коренным образом будет отличаться от прошлых лет. Весь уклад жизни в нем будет подчинен правильному физкультурному и трудовому воспитанию школьников, умелому сочетанию культурного отдыха с основами глубокой внешкольной педагогической работы. За летний сезон в областном пионерском лагере отдохнет свыше одной тысячи ребят.

НОВЫЙ МАСЛОЗАВОД В ПРОХОРОВКЕ

Прохоровское отделение областного треста Маслопрома начинает постройку в поселке Александровском нового маслозавода. На сооружение завода и техническое оборудование его цехов отпущено 120 тысяч рублей.

В текущем году завод выпустит различной продукции — масла, сыра, брынзы и т. д. на 155 тысяч рублей.

На Семеновской ул. в г. Курске медицинский институт строит новое здание для хирургической клиники на 180 коек.

На снимке: моторист Д. Карелов проверяет качество работы растворомешалки.

Фото А. Богданчикова.

ИЗ РАЙОННЫХ ГАЗЕТ

▼ Птицеферма создается по инициативе учащихся и учителей при Старогородской средней школе Белгородского района. Учащиеся прослушали семь лекций зоотехника тов. Крыжевицкого о куроводстве. **(«Белгородская правда»).**

▼ Десять тысяч рублей ассигновал Покровский райторготдел на благоустройство районного баларя. **(«Путь коммунизма»).**