*Пролетарии всех стран, соединяйтесь!*

# КУРСКАЯ ПРАВДА

Орган Курского областного комитета ВКП(б), горкома ВКП(б) и областного совета депутатов трудящихся

№ 133 (5462) | Воскресенье, 8 июня 1941 г. | Цена 15 коп.

## РАВНЯТЬСЯ ПО ПЕРЕДОВИКАМ

С огромным успехом развернулась по всей стране подписка на Заем Третьей Пятилетки (выпуск четвертого года). Трудящиеся области, как и весь многомиллионный советский народ, вновь и вновь проявляют высокую сознательность, организованность, свою безграничную преданность любимой родине, партии Ленина—Сталина.

Подписка на заем повсеместно вылилась в мощную демонстрацию советского патриотизма. Об этом красноречиво говорят цифры, показывающие, что темпы подписки в этом году значительно выше прошлогодних.

В этом году в области за первые пять дней размещено займа на 86.629 тысяч рублей, почти на 23 миллиона больше прошлогоднего. Наряду с общей суммой намного возросла и средняя сумма, приходящаяся на одного подписавшегося. Так, в городе Дмитриеве подписка на Заем Третьей Пятилетки (выпуск третьего года) составляла в среднем на одного человека 174 рубля, а средняя подписка на новый заем к 6 июня составила 205 рублей.

Высокие темпы подписки, однако, не означают, что можно положиться на самотек. При наличии быстрых темпов размещения займа далеко еще не все трудящиеся города и деревни охвачены подпиской, в ряде районов много еще предприятий и учреждений, которые не завершили реализацию займа. В районах гор. Курска есть все основания к тому, чтобы добиться полного охвата подпиской. Тем не менее Курск сильно отстает. По Дзержинскому району, например, охвачено всего лишь 88,7 процента трудящихся, а по всему Курску—91 процент. Видно, что в Курске недостаточно энергично проводят займовую кампанию.

По охвату подпиской рабочих и служащих на 6 июня далеко отстают Борисовка (48,3 проц.), Короча (52,8 проц.), Мантурово (57 проц.). Очень низкий процент охвата подпиской колхозников в Медвенском районе—17 процентов, в Черемисиновском—22 проц.

Партийные и советские организации не могут себя утешать тем, что подписка проходит на высоком политическом уровне. При всем этом можно иметь плохие результаты, если ослабить внимание к агитации среди масс. Колхозники Корочанского района с огромным воодушевлением подписываются на заем, подписка в среднем на каждого человека составляет 108 рублей. Это большая сумма. Но если судить по количеству охвата, Корочанский район—один из отстающих. Там по колхозам на 6 июня охвачено подпиской только 23 процента.

Значит, качество политико-массовой и агитационной работы должно определяться **тем, сколько человек подписалось на заем и на какую сумму.** По этим показателям нужно судить о качестве нашей агитации.

Уже есть районы, которые в течение 3—4 дней провели подписку на селе и полностью собрали займовые взносы. Особенно организованно решена такая задача Ново-Оскольским районом — инициатором областного социалистического соревнования. У новооскольцев слова не разошлись с делом, они отлично выполнили взятые на себя обязательства.

За ними последовали трудящиеся Валуйского и Волоконовского районов. Там сейчас продолжается продажа облигаций за наличный расчет. Быстрое размещение займа в передовых районах обеспечила большая организационно-массовая работа, проведенная многочисленным активом партийных, советских, профсоюзных и комсомольских организаций. Актив решал успех.

Обком партии и исполком облсовета приняли решение о премировании этих районов за отличное размещение займа, за большевистское проведение большой политической кампании. Такая оценка вполне заслужена. Актив Ново-Оскольского, Валуйского и Волоконовского районов серьезно поработал. Здесь с первых дней займовой кампании поставили перед собой задачу — ни одного трудящегося без облигаций займа! Под этим лозунгом и проводилась работа. Коммунисты, беспартийные агитаторы, физактивисты решительно, настойчиво добивались успеха. Вся их агитация как в городе, так и в колхозах была направлена на то, чтобы каждый трудящийся ясно представлял себе цель и значение выпуска нового займа.

Так могут работать в каждом районе. У всех одинаково равные условия для того, чтобы не иметь ни одного отстающего села и колхоза. Этому порукой—беспрерывный рост материального благополучия нашего народа, его морально-политическое единство. Но у нас не одинаково все энергично проводят займовую кампанию. Этим и об'ясняется отставание ряда районов.

Некоторые руководители считают, что раз рабочие и крестьяне стали культурнее, сознательнее, нечего поэтому утруждать себя агитационной работой—и без этого все подпишутся. Такие рассуждения не к лицу большевикам. Наши займы распространяются добровольно. И для того, чтобы успешно провести подписку на заем, необходимо усилить большевистскую агитацию, на конкретных, доходчивых фактах раз'яснить каждому трудящемуся, что подписка на заем выгодна для него и для государства.

Медленно идет размещение займа в Касторенском, Ленинском (сельском), Поныровском, Кореневском, Большо-Троицком, Льговском районах. Отстают со сбором средств Свобединский, Ясеновский, Золотухинский, Беленихинский районы. В Старо-Оскольском районе плохо проходит подписка на заем среди трактористов, в Чернянском—среди учителей.

Помимо слабой агитационно-массовой работы, в отстающих районах не налажен учет и отчетность. Тысячи рублей, внесенных колхозниками в счет оплаты своей подписки на заем, иногда днями остаются в сельсоветах. Это прежде всего относится к Ураловскому, Конышевскому, Прохоровскому, Большо-Полянскому, Тимскому районам, которые перевыполнили бюджетную сумму подписки, но плохо организуют сбор денежных взносов.

Займовая кампания требует четкой постановки учета, быстрой оперативной доставки сведений из села. Райисполкомы должны подробно знать, где что у них делается. В этом отношении многим следует поучиться у новооскольцев, которые с первых дней обратили внимание на учет и отчетность.

Подписка в области продолжается. Партийные организации, коммунисты, сельский актив должны быстро распространять опыт передовиков по размещению займа, подхватывать инициативу колхозников, которые подписываются на большую сумму и сразу оплачивают наличными. Примеров этого много в каждом селе. Агитировать за эти примеры, умножать их—благородное дело агитаторов, каждого большевика.

Советские займы близки нашему народу. Вот почему он с таким единодушием дает свои сбережения взаймы государству. Ширить агитацию за заем, добиваться подписки на большие суммы высокой средней цифры, досрочной оплаты подписки,—работать так, чтобы у нас не было ни одного отстающего района, села и колхоза. В этом задача партийных и непартийных большевиков области.

## О ПРЕМИРОВАНИИ НОВО-ОСКОЛЬСКОГО, ВАЛУЙСКОГО И ВОЛОКОНОВСКОГО РАЙОНОВ ЗА УСПЕШНОЕ РАЗМЕЩЕНИЕ ЗАЙМА И ДОСРОЧНЫЙ СБОР ДЕНЕЖНЫХ СРЕДСТВ ПО СЕЛУ

*Постановление бюро обкома ВКП(б) и исполкома облсовета депутатов трудящихся от 7 июня 1941 г.*

Рабочие, колхозники, интеллигенция Ново-Оскольского района приняли обращение ко всем трудящимся области о развертывании социалистического соревнования по размещению Займа Третьей Пятилетки (выпуск четвертого года) и в течение 4-х дней, по-большевистски выполнили взятые на себя обязательства, реализовали заем среди рабочих и служащих на 100,9 процента к сумме, предусмотренной бюджетом, среди колхозников и крестьян-единоличников подписка проведена на 828 тысяч рублей, что составляет к сумме, предусмотренной бюджетом, 130 процентов, собрано наличными 645 тысяч рублей.

Следуя их примеру, образцы организованности и сознательности показали трудящиеся Волоконовского и Валуйского районов.

В Волоконовском районе реализовано займа по селу на 860 тысяч рублей, что составляет 119 процентов бюджетной суммы; собрано наличными 780 тысяч рублей.

В Валуйском районе реализовано займа по селу на 485 тысяч рублей, что составляет к бюджетной сумме 106 процентов, и полностью собраны денежные взносы.

Сейчас в этих районах организована продажа облигаций займа за наличный расчет.

Отмечая, что партийные, советские организации и финансовый актив этих районов провели большую агитационно-массовую и организационную работу, бюро обкома ВКП(б) и исполком облсовета **постановляют:**

1. Выдать райисполкомам Ново-Оскольского, Валуйского и Волоконовского районов по 5 тысяч рублей для премирования финансового актива.

2. Поручить заведующему облфинотделом тов. Макееву дополнительно представить обкому ВКП(б) и исполкому облсовета районы, успешно реализовавшие заем и досрочно собравшие денежные взносы по селу, для премирования финансового актива.

3. Обком ВКП(б) и исполком облсовета депутатов трудящихся призывают все партийные и советские организации области по примеру Ново-Оскольского, Волоконовского и Валуйского районов в ближайшие дни охватить подпиской на заем всех трудящихся, обеспечить досрочный сбор денежных средств по селу и развернуть продажу облигаций за наличный расчет.

**Секретарь обкома ВКП(б) Я. СЕРОВ.**
**Председатель исполкома облсовета В. ВОЛЧКОВ.**

## ВАЛУЙКИ, ВОЛОКОНОВКА, НОВЫЙ ОСКОЛ, РАЙКОМПАРТ, РАЙИСПОЛКОМ

Обком ВКП(б) и исполком облсовета приветствуют рабочих, колхозников, интеллигенцию района, досрочно завершивших подписку на заем и сбор займовых средств на селе.

Своими успехами в реализации займа Вы еще раз продемонстрировали высокие качества советских патриотов, безграничную любовь и преданность социалистической родине, готовность всемерно крепить ее хозяйственную и оборонную мощь.

Обком ВКП(б) и исполком облсовета выражают уверенность, что и впредь Вы будете служить примером в выполнении задач, поставленных партией и правительством.

**Секретарь обкома ВКП(б) Я. СЕРОВ.**
**Председатель исполкома облсовета В. ВОЛЧКОВ.**

## 780 тысяч рублей—в бюджет государства

ВОЛОКОНОВКА. **(По телеграфу).** Трудящиеся Волоконовского района подписались на Заем Третьей Пятилетки (выпуск четвертого года) на 1.365 тыс. рублей, а запланировано по бюджету 1.350 тыс. руб.

Подписка среди сельского населения составила 860 тысяч рублей, или 119,4 проц. к бюджетной сумме. В среднем на колхозника подписка составляет 86 рублей.

780 тысяч рублей уже внесено в сберегательную кассу в счет оплаты облигаций нового займа.

**Секретарь райкома РАЗГОНЯЕВ.**
**Председатель исполкома райсовета ГАЙДУКОВ.**
**Зав. сберкассой ЛАЗАРЕНКО.**

## ТРАНСПОРТЕРЫ—УЛОВИТЕЛИ ТАБАКА

Недавно механик Курской табачной фабрики тов. Клименко установил на одной из машин транспортер. Движущаяся лента улавливает летящий табак и подает его в стоящий невдалеке ящик. Затем стельщица пускает содержимое ящика обратно в набивку. Таким образом, потери табака сводятся на-нет.

Пока транспортер установлен только на одной машине. Но в течение 1—2 месяцев ими будут снабжены все 18 машин.

По предварительным подсчетам, установка транспортеров на машинах Клицкого-Климовича сохранит 2,5 тонны табака в год. Иными словами, фабрика выпустит дополнительно около 5 миллионов штук папирос и сэкономит 11 тысяч рублей.

## *ХОД ПОДПИСКИ НА ЗАЕМ*

По районам гор. Курска подписка на заем составила 16.099 тыс. рублей.

По гор. Белгороду займа размещено на 3.827 тыс. руб., по Льгову—2.385 тыс. руб., Валуйкам—2.455 тыс. руб., Старому Осколу—2.415 тыс. руб., Шебекино—1.315, Щиграм—1.231 тыс. руб., Дмитриеву—1.210 тыс. рублей.

Закончена подписка среди городского населения в Новом Осколе, Судже, Грайворове.

Закончена подписка среди сельского населения в Суджанском, Скороднянском, Ракитянском, Миколаевском, Солнцевском, Хомутовском, Фатежском—всего 37 районов.

Близки к завершению сбора средств по подписке на заем на селе Дмитриевский, Тимской, Скороднянский, Красно-Яружский районы.

Среди сельского населения подписка на заем составила 28.829 тыс. руб., из них поступило наличными 6.374 тыс. рублей.

Всего к вечеру 7 июня по области реализовано займа на сумму 86.629 тыс. рублей.

## *НА ЧТО ИДУТ СРЕДСТВА ОТ ЗАЙМОВ*

*1.* Трудящиеся Советского Союза горячо любят свою родину. Счастливо живет наш народ, в радости воспитывается советская детвора. И каждый раз, когда советское правительство выпускает новый заем, в городах и селах, в деревнях и поселках—во всех уголках нашей необ'ятной страны организованно и дружно проходит подписка на заем.

Свыше 69 миллионов рублей дали взаймы государству трудящиеся Курска за последние 8 лет. Более 9 миллионов рублей из этой суммы поступило непосредственно в местный бюджет. Эти деньги израсходованы на индустриализацию г. Курска, на развитие народного образования, здравоохранения, благоустройство.

**На снимке:** юный садовод, ученица 6 класса Курской школы № 40 Люда Старосельцева.

## В коллегии Главного Управления Трудовых резервов при СНК СССР

Коллегия Главного управления трудовых резервов при СНК СССР обсудила предварительные итоги квалификационных испытаний в школах фабрично-заводского обучения, ход распределения молодых рабочих, окончивших школы ФЗО, по промышленным предприятиям, а также ряд практических вопросов, связанных с начавшимся призывом (мобилизацией) молодежи в подготовкой в школах ФЗО рабочих массовых профессий.

По неполным данным, на 1 июня аттестовано квалификационными комиссиями 248245 учащихся. Испытания показали, что школы фабрично-заводского обучения справились с задачей подготовки рабочих массовых профессий для промышленности, железнодорожного транспорта и строительства. Из 209 626 учащихся—строителей, металлургов, железнодорожников, нефтяников и других—80,5 проц. выдержали испытания на разряды, предусмотренные программой, 18,4 процента получили повышенные разряды. Только 1,1 процента учащихся сдали пробы ниже установленных требований.

Выпускные испытания повсеместно проходили в обстановке большого производственного под'ема учащихся.

На заседании было заслушано сообщение о ходе распределения молодых рабочих, окончивших школы ФЗО, по промышленным предприятиям. На 4 июня школами послано на производство свыше 140 тысяч человек, в том числе 36 тысяч горняков, 17 тысяч строителей, 14 тысяч железнодорожников и так далее. Большинство выпускников уже приступило к работе.

Коллегия обязала городские, областные, краевые и республиканские управления трудовых резервов не позже 10 июня закончить передачу всех выпускников школ ФЗО промышленным предприятиям. Перед наркоматами поставлен вопрос об ускорении приемки и доставки молодых рабочих к месту работы, правильном их использовании, а также своевременном оборудовании необходимого количества общежитий для прибывающих молодых рабочих.

На коллегии был рассмотрен план подготовки рабочих массовых профессий в июле—ноябре этого года. В школах ФЗО декабрьского набора готовились рабочие более чем 280 специальностей. Наряду с обучением молодежи основным профессиям в школах обучались и многим другим специальностям. Коллегия вынесла решение о значительном сокращении количества специальностей с тем, чтобы сосредоточить внимание на подготовке рабочих основных профессий. Решено увеличить число обучающихся по строительному делу, угольной, горнорудной и металлургической промышленности, транспорту и другим.

Был обсужден вопрос о ходе приемки от предприятий и ведомств помещений для школ ФЗО, ремесленных и железнодорожных училищ. Отмечено, что в Пензенской, Днепропетровской и некоторых других областях передача помещений проходит медленно. Отдельные руководители хозяйственных предприятий нарушают указания правительства о том, что здания должны передаваться отремонтированными и приведенными в порядок.

Коллегия потребовала от городских, областных, краевых и республиканских управлений трудовых резервов усиления работы по подготовке к приему новых контингентов учащихся, правильной организации их производственного обучения.

## Заем перевыполнен в течение четырех дней

Выпущенный 3 июня сего года Заем Третьей Пятилетки (выпуск 4-го года) на сумму 9 миллиардов 500 миллионов рублей размещен по 6 июня включительно, т. е. за 4 дня, на 9 миллиардов 761 миллион рублей, что означает перевыполнение на 261 миллион рублей.

В Ленинграде за 3 дня, в Москве и Киеве за 4 дня подписка на заем превысила предусмотренную по бюджету сумму.

Подписка на заем продолжается.

**Наркомфин СССР А. ЗВЕРЕВ.**

## Первый тираж займа Третьей пятилетки (выпуск третьего года)

ПЕТРОЗАВОДСК, 7 июня. **(ТАСС).** Сегодня в Петрозаводске начался первый тираж Займа Третьей Пятилетки (выпуск третьего года). В первый день было разыграно 184.000 выигрышей.

## Выполнен полугодовой план

Коллектив Макаровского спиртозавода 3 июня выполнил полугодовой план.

Взято обязательство перевыполнить до конца месяца полугодовую программу на 15 проц.

## *НА ЧТО ИДУТ СРЕДСТВА ОТ ЗАЙМОВ*

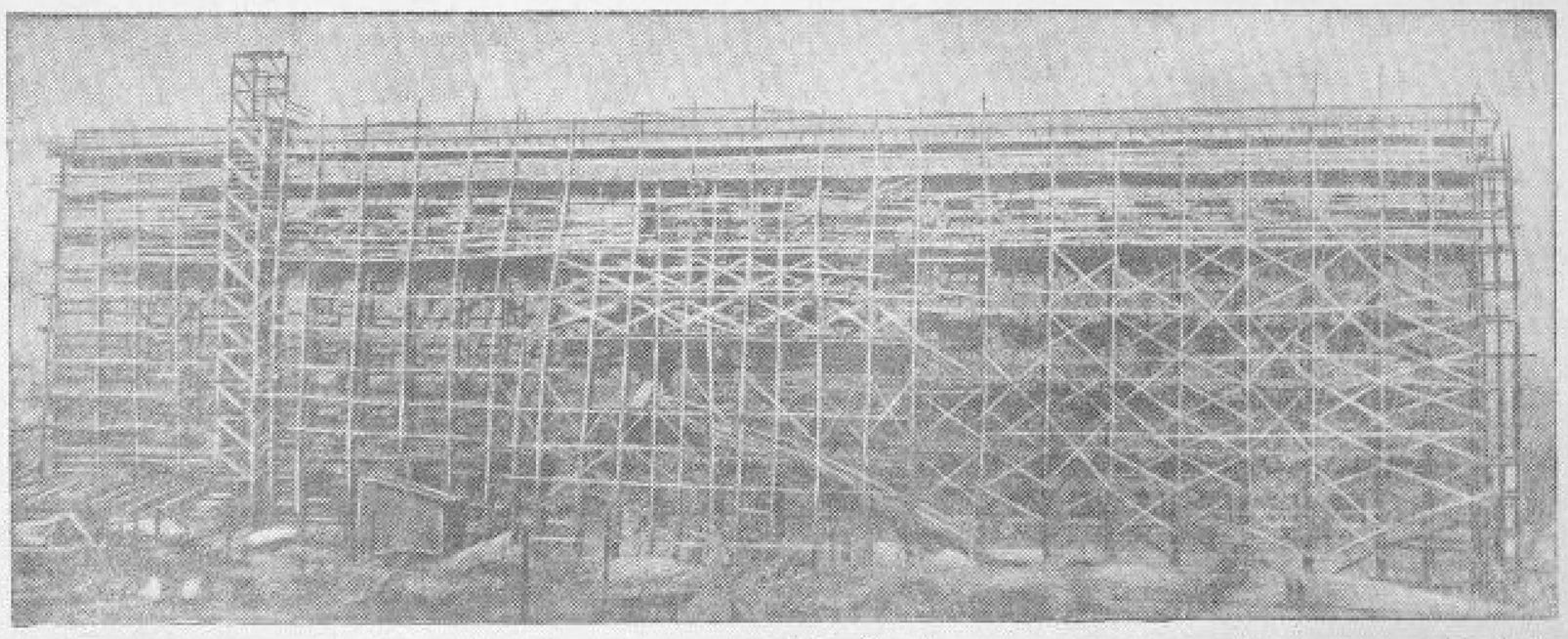

*2.* Город купцов, дворян, монахов, торгашей и мелких ремесленников, каким был Курск еще в недалеком прошлом, резко меняет свой облик. Заново реконструированы и оборудованы обувная, швейная, табачная, кондитерская, трикотажная фабрики, ликерно-водочный, кожевенный, моторемонтный заводы. Выросли новые предприятия—завод текстильного машиностроения, хлебозавод, биофабрика, пивоваренный завод, десятки предприятий кооперативно-промысловой кооперации.

Валовый выпуск продукции промышленности города по сравнению с довоенным уровнем увеличился в 1940 году в 23 раза! Почти в 10 раз увеличилось количество рабочих. Сейчас идет строительство второго завода текстильного машиностроения, хлебозавода № 2, канатной фабрики, нескольких предприятий в Рышкино.

Курск превращается в индустриальный центр. Огромную помощь в этом ему оказывают средства, поступившие от займа.

**На снимке:** строящийся в центре города Дом Советов.