Областная общественно-политическая газета

КУРСКАЯ ПРАВДА

Издание основано в июне 1917 года, выходит по вторникам, четвергам и пятницам

Июль 1941 года

Пролетарии всех стран, соединяйтесь!

КУРСКАЯ ПРАВДА

Орган Курского областного комитета ВКП(б), горкома ВКП(б) и областного совета депутатов трудящихся

№ 153 (5482) | Вторник, 1 июля 1941 г. | Цена 15 коп.

ФАШИЗМ БУДЕТ РАЗБИТ!

Зарвавшаяся клика фашистских заправил, запутавшись в военных авантюрах, не видя выхода из грозящего краха, вероломно напала на нашу родину. Потерявшие рассудок изуверы, стоящие перед перспективой самоубийства, — Гитлер и его клика решили поставить свою последнюю ставку.

Почти два года изнурительной войны в Европе и Африке не принесли фашизму желанной победы. Вольнолюбивый дух народных масс в странах, захваченных германскими армиями, не ослабел под железной пятой оккупантов, он закаляется в испытаниях и невзгодах войны.

В Бельгии происходят демонстрации голодных женщин. В Дании народ открыто протестует против установления «безхлебных дней». В Греции, где школы превращены в казармы, и в Румынии, где они используются под тюрьмы, растет негодование среди всех слоев населения.

Из Голландии, Венгрии, оккупированной Франции, Чехии, Польши фашистские мародеры вывозят последние остатки сырья и продовольствия, обрекая на вымирание коренное население этих стран. Страны, создавшие свою литературу, искусство, науку, посажены на принудительный паек фашистского скудоумия, и фашистское мракобесие предлагается в качестве духовной пищи здоровым, сильным, жизнеспособным народам, в том числе и закабаленному народу Германии.

Народы никогда не простят гитлеровской своре двуногих зверей ни организованного грабежа их достояния, ни издевательства над их культурой, созданной в течение веков. Под маской внешнего подчинения к оккупантам тлеет огонь народного гнева. Искры возмущения беспрерывно вспыхивают в городах и селах порабощенной Европы. И пожар, который рано или поздно возгорится из этих искр, гитлеровским бандитам потушить не удастся.

Защищая свою землю от наглого и подлого врага, Советский Союз ведет священную отечественную войну. Единение, выдержка, стойкость и отвага, с которой весь советский народ поднялся на великую отечественную войну, является могучей моральной поддержкой людям, попавшим под иго фашистских изуверов.

Гипноз «непобедимости» гитлеровских армий будет разрушен.

Солдаты фашистской армии видят, как все больше затягивается война, как все дальше от них обещанный гитлеровскими обманщиками мир. Легкие победы, одержанные за последние 2 года, не приблизили мира для Германии. Чем шире театр войны, тем она будет изнурительнее для фашистской клики, тем скорее увидят германские солдаты, что тщетны их надежды на конец войны, пока не разгромлен фашизм.

Гитлер, не знающий, как прекратить поставленный под ружье германский народ, и стоящий перед пустыми закромами Европы, пытается внушить мысль, что он бросается в войну от избытка сил. Слов нет, армии его сильны, генералы его еще не устали от легких побед. Но фашистские генералы столкнулись не с слабыми, неподготовленными армиями, а с великим советским народом, знающим, как защитить себя.

Рабочие и колхозники, работники науки, техники, искусства, все советские люди выросли в упорной борьбе за свой собственный, творческий мир. От разгрома белых банд и чужеземных оккупантов до создания великой сталинской индустрии и победы колхозного строя идет эта единая, целеустремленная линия мощи советского народа. Бойцы и командиры Красной Армии рука об руку с населением пограничных районов сражаются с исключительным героизмом.

Не на запуганных людей напал Гитлер, а на богатырей, выращенных 24 годами величественного созидательного труда, знающих, **что они защищают** и имеющих **чем** защищать. Где и когда фашисты видели такое беспримерное мужество, какое 23 июня проявил один взвод пограничников, отбивший атаку двух тысяч немцев! Да и не просто отбивший, а нанесший при этом противнику чувствительные потери. Где и когда видели фашисты такую выдержку и умение драться, какое проявил полковник Сорокин? «Девятка» его, атакованная 15-ю фашистскими самолетами, отважно вступила в неравный бой и сбила 6 вражеских машин, потеряв 4 своих. Где и когда видели фашисты, привыкшие безнаказанно спускать своих парашютистов прямо на площади больших европейских городов, чтобы их диверсантскую сволочь ловили местные крестьяне!?

Коварный и злобный враг просчитался в своем воровском нападении на нашу родину. Этот просчет уже обошелся ему дорого: враг потерял не менее 2500 танков, около 1500 самолетов, более 30 тыс. пленными. Напав воровским образом на наши священные границы, гитлеровские головорезы рассчитывали молниеносным ударом в недельный срок занять Киев и Смоленск. Сорвалось! Могучая Красная Армия дала хвалеными немецким войскам по зубам. «Молниеносная победа, на которую рассчитывало немецкое командование, провалилась, взаимодействие германских фронтов сорвано, наступательный дух немецкой армии подорван, а советские войска, несмотря на их позднее развертывание,—продолжают защищать советскую землю, нанося врагу жестокие и изнуряющие его удары».

Нигде они не видели этого! На бомбардировку с воздуха наших городов советская авиация ответит сокрушающими ударами по германской территории.

На воздушные десанты мы ответим десантами.

На кровь ответим кровью.

На разрушение—разрушением.

За каждую нашу жизнь возьмем десятки вражеских.

Пощады врагу не будет. Сочувствие и поддержка всего цивилизованного мира—за нами. И как в бессмертные дни 1812 года, когда армии Наполеона тщетно пытались огнем и мечом утвердить над нами чужеземное иго, так и теперь разгорается, но еще более неудержимо, сила народного гнева.

Советский Союз поднимает против захватчиков все силы своего могучего, трудолюбивого и упорного народа умеющего воевать мужественно, геройски. К жизни пришли новые поколения, успевшие за кратчайший, исторический срок превратить нищую, полуголодную, технически отсталую страну в одно из сильнейших государств мира.

Оно, это героическое поколение советских людей, знает на опыте своей жизни, что такое победы. Оно видело их не раз. И оно увидит их в этой войне, которая не должна оставить камня на камне от всего здания фашистского гнета и насилия.

(Передовая «Правды» за 30 июня, принятая по радио).

В последний час

Англо-германская война

ЛОНДОН, 30 июня. **(ТАСС).** Официально сообщается, что в ночь на 30 июня английская авиация произвела сильную бомбардировку Гамбурга и Бремена. Летчики ясно видели взрывы бомб, попавших в промышленные предприятия и судостроительные верфи обоих городов. Вспыхнули весьма крупные пожары, особенно в Гамбурге. Бомбардировке подверглись также верфи в Эмдене и доки в Гельдере (Голландия). Сегодня днем английская авиация совершила налет на доки в Бремене, железнодорожные склады к югу от Ольденбурга. Не вернулось одиннадцать английских самолетов.

Действия германской авиации были крайне ограничены. Безрезультатно сброшено несколько бомб на Восточную Англию.

Военные действия в Сирии и Африке

НЬЮ-ЙОРК, 30 июня. **(ТАСС).** По сообщению агентства Юнайтед Пресс, английская авиация в ночь на 30 июня подвергла 5-часовой бомбардировке Бейрут. Городу причинены значительные разрушения. В числе прочих об'ектов бомбы сброшены на ставку генерала Денца. Убито пять, ранено шесть человек.

ЛОНДОН, 30 июня. Официально сообщается, что в Сирии английские войска закончили окружение Тадмора и Пальмира. В районе Дамаска и побережья английские войска продвинулись вперед.

Вчера английские бомбардировщики сбросили много бомб на казармы и строения противника в Тадморе и Пальмире, а также на взлетные дорожки и стоявшие на земле неприятельские самолеты на аэродроме Алеппо. Английские летчики на американских истребителях уничтожили четыре французских самолета и повредили несколько других.

ЛОНДОН, 30 июня. **(ТАСС).** Официально сообщается, что ночью 29 июня английская авиация бомбардировала гавань Бенгази, порт Дерна и посадочные площадки в Эль-Газале. В Абиссинии итальянские войска эвакуировали район Гамби.

ОТ СОВЕТСКОГО ИНФОРМАЦИОННОГО БЮРО

(ДНЕВНОЕ СООБЩЕНИЕ)

Наступление танковых частей передового эшелона противника на **Минском** и **Луцком** направлениях остановлено действиями наших войск. Танковые части противника несут большие потери.

На **Минском** и **Барановическом** направлениях идут ожесточенные бои с пехотными соединениями противника, которые стремятся соединиться с передовым эшелоном танков.

Упорным сопротивлением и контратаками на этих направлениях наши войска задерживают продвижение основных сил противника, нанося им большое поражение.

На **Луцком** направлении продолжаются крупные танковые бои, в ходе которых наша авиация нанесла ряд сокрушительных ударов по танкам противника. Результаты боя уточняются.

На всем протяжении советско-финляндской госграницы противник проводил усиленную наземную разведку, сопровождаемую артиллерийским огнем. Все попытки разведчиков противника проникнуть на нашу территорию отбиты.

На остальных участках фронта наши войска прочно удерживают госграницу.

По дополнительным данным, 27 июня в Рижском заливе потоплена подводная лодка противника.

* * *

Наши боевые летчики отважно дерутся с противником, постоянно помня о взаимной помощи и выручке в бою. Летчик-орденоносец капитан Гейбо, выручая товарища, вступил в бой с двумя фашистскими самолетами, прикрыл выход товарища из боя и заставил противника отступить. Во главе небольшой группы истребителей он атаковал 18 немецких бомбардировщиков и обратил их в бегство. Возвращавшийся после удачного бомбометания по немецким танкам капитан-орденоносец Тихий был атакован истребителями противника и обстрелян зенитками. Самолет сильно пострадал, стрелок-радист был тяжело ранен. На помощь пришел сосед, смело ринувшийся на врага. Стрелок-радист метким огнем уничтожил два фашистских «Мессершмитта».

* * *

Героически сражается Н-ская кавалерийская дивизия. Слава о ней гремит по всему участку фронта. Внезапным ударом крупные силы немцев захватили пограничное село П. Это было рано утром. В 4 часа вечера к селу подошел кавалерийский полк. Бой начался на подступах к селу. Сломив сопротивление, красные кавалеристы ворвались на улицы селения. Завязалась ожесточенная схватка. Немцы отступили, неся большие потери.

* * *

Младший сержант Бельский и красноармеец Иванов пошли в разведку в расположение фашистского полка. Их окружили два вражеских взвода под командой офицера. Смелые разведчики не растерялись. Сразив меткими выстрелами офицера и нескольких солдат, разведчики прорвали окружение и скрылись в лесу. Через час они доставили штабу данные о местопребывании и численности врага.

* * *

На нашу сторону перелетел немецкий самолет Ю-88, первого звена, первой группы, 54 эскадрильи. Борт-механик этого самолета ефрейтор Пауль Гоффбауер в своем обращении к обманутым Гитлером летчикам и солдатам немецкой армии говорит: «Братья! Поверните штыки против Гитлера и фашизма. Переходите в Советскую Россию. Я нахожусь сейчас в Советской России и вижу, что с пленными немцами здесь обращаются хорошо, гуманно, по-человечески. Летчики! Не бросайте бомб на мирные русские города. Перелетайте на своих самолетах в Советскую Россию и вместе со всеми культурными людьми помогайте уничтожить кровавый фашизм».

* * *

Многие пленные немецкие солдаты на допросах рассказывают, что их связали с гарнизонов, расположенных в оккупированных областях Франции, посадили в поезда, не сказав, куда их направляют. Только столкнувшись с красноармейцами, они поняли, что началась война с Россией. Военнопленные сообщают, что их гнали в бой под угрозой расстрела из пулеметов в спину.

* * *

В Голландии изо дня в день растут симпатии к советскому народу и сочувствие его отечественной войне против германского фашизма. Многие голландцы говорят: «Русские устояли перед лицом великого нашествия монголов; русские разбили великого завоевателя, шведского короля Карла XII; они изгнали Наполеона. Русский народ, с присущей ему силой и отвагой, уничтожит любых захватчиков».

ОТ СОВЕТСКОГО ИНФОРМАЦИОННОГО БЮРО

(ВЕЧЕРНЕЕ СООБЩЕНИЕ)

29 июня финско-немецкие войска перешли в наступление по всему фронту от Баренцова моря до Финского залива, стремясь прорвать наши укрепления по линии госграницы. Неоднократные атаки финско-немецких войск были отбиты нашими войсками. В результате боев за день противник, оставив в целом ряде пунктов сотни убитых и преследуемый огнем нашей артиллерии, отошел на свои укрепления.

На **Вильно-Двинском** направлении попытки подвижных частей противника воздействовать на фланги и тыл наших войск, отходящих в результате боев в районе **Шяуляй, Нейданы, Поневеж, Каунас** на новые позиции,—успеха не имели. Энергичными контратаками наших войск подвижным частям противника нанесен значительный ущерб как в личном составе, так и особенно в материальной части.

На **Минском** направлении усилиями наших наземных войск и авиации дальнейшее продвижение прорвавшихся мотомехчастей противника остановлено. Отрезанные нашими войсками от своих баз и пехоты, мотомехчасти противника, находясь под непрерывным огнем нашей авиации, поставлены в исключительно тяжелое положение. Отходящие от госграницы наши пехотные части прикрытия ведут ожесточенные бои и сдерживают продвижение моторизованных и пехотных войск противника на линии **Лида, Волковыск.**

На **Луцком** направлении сражение крупных механизированных масс продолжается. Несмотря на ввод противником на этом направлении свежих танковых частей, все его попытки прорваться на **Новоград-Волынск** и в **Шепетовском** направлениях не только отбиты, но и рядом последовательных и непрерывных ударов наших танковых войск и авиации большая часть танковых и моторизованных войск противника разгромлена.

По словам пленных, одна танковая дивизия противника в бою под г. **Лида** полностью уничтожена.

Наша авиация вела успешные воздушные бои с авиацией противника, непрерывно бомбардировала его прорвавшиеся танковые части и моторизованную пехоту и мощным ударом с воздуха способствовала нашим войскам, особенно на **Луцком** направлении.

* * *

Гитлер и его генералы, привыкшие к легким победам на протяжении всей второй империалистической войны,—сообщают по радио, что за семь дней войны они захватили или уничтожили более 2000 советских танков, 600 орудий, уничтожили более 4000 советских самолетов и взяли в плен более 40 тысяч красноармейцев, при этом за тот же период немцы потеряли будто бы всего лишь 150 самолетов, а сколько потеряли танков, орудий и пленными—об этом германское радио умалчивает.

Нам даже неловко опровергать эту явную ложь и хвастливую брехню.

На самом деле положение рисуется в совершенно другом свете. Немцы сосредоточили на советской границе более 170 дивизий, из них по крайней мере третья часть представляет танковые и моторизованные дивизии. Воспользовавшись тем, что советские войска не были подведены к границам,—немцы, не об'являя войны, воровским образом напали на наши пограничные части и в первый день войны хваленые немецкие войска воевали против наших пограничников, не имевших ни танков, ни артиллерии. К концу первого дня войны и весь второй день войны только передовые части наших регулярных войск имели возможность принимать участие в боях и только на третий, а кое-где на четвертый день войны, наши регулярные войска успели войти в соприкосновение с противником. Именно ввиду этого удалось немцам занять Белосток, Гродно, Брест, Вильно, Каунас.

Немцы преследовали цель в несколько дней сорвать развертывание наших войск и молниеносным ударом в недельный срок занять **Киев и Смоленск.** Однако, как видно из хода событий, немцам не удалось добиться своей цели, наши войска все же сумели развернуться, а так называемый молниеносный удар на **Киев, Смоленск** оказался сорванным.

В результате упорных и ожесточенных боев за период в 7—8 дней немцы потеряли не менее 2500 танков, около 1500 самолетов, более 30 тыс. пленными. За тот же период мы потеряли: 850 самолетов, до 900 танков, до 15 тыс. пропавших без вести и пленных.

Такова картина действительного положения на фронте, которую мы с полным основанием противопоставляем хвастливым сообщениям германского радио.

Итоги первых 8 дней войны позволяют сделать следующие выводы. Молниеносная победа, на которую рассчитывало немецкое командование, провалилась, взаимодействие германских фронтов сорвано, наступательный дух немецкой армии подорван, а советские войска, несмотря на их позднее развертывание, — продолжают защищать советскую землю, нанося врагу жестокие и изнуряющие его удары.

ОТ СОВЕТСКОГО ИНФОРМАЦИОННОГО БЮРО

(ДНЕВНОЕ СООБЩЕНИЕ)

В течение ночи на 30 июня наши войска продолжали вести упорные бои на **Мурманском, Двинском, Минском** и **Луцком** направлениях.

На остальных направлениях и участках фронта происходили ночные поиски разведчиков, частные перегруппировки войск и артиллерийская перестрелка.

29 июня противник настойчиво и неоднократно пытался перейти нашу госграницу на Карельском перешейке, но каждый раз огнем и контратаками наших войск он с большими потерями отбрасывался в исходное положение.

На **Кексгольмском** направлении противник силой до двух пехотных батальонов германских войск три раза переходил в атаку против позиций, занимаемых нашими войсками. Оставив 300 убитых на поле боя, противник отошел за госграницу.

В тот же день на **Выборгском** направлении противник пытался высадить морской десант. Решительными действиями наших войск десант противника уничтожен при высадке и на берегу.

В боях за 29 июня наша авиация уничтожила 53 самолета противника, потеряв 21 самолет.

* * *

В воздушном бою над районом Себеж наш истребитель сбил германский самолет «Ю-52». Самолет противника сгорел. Четыре летчика спустились на парашютах и взяты в плен.

* * *

Героически дерутся с врагом летчики подразделения тов. Рудакова. За три дня в воздушных атаках ими сбито 13 фашистских бомбардировщиков и истребителей. Не менее успешно дерутся также летчики эскадрильи тов. Карабинец. За один воздушный бой они сбили пять самолетов противника, не потеряв ни одного.

* * *

Во время бомбардировки командир самолета Андрианов заметил, что два фашистских истребителя напали на самолет летчика Кузьменко, на котором испортился мотор. Андрианов поспешил на выручку товарища, сбил один истребитель и заставил уйти другой. Под защитой товарища Андрианова летчик Кузьменко благополучно привел самолет на базу.

* * *

На рассвете наш самолет-разведчик обнаружил быстро двигавшуюся к местечку О. танковую группу противника. Получив донесение об этом, командование приказало частям отрезать машины противника. Навстречу врагу вылетели эскадрильи советских пикирующих бомбардировщиков. В результате боя, в котором наша авиация и танковые части проявили отвагу и доблесть, враг был разбит. 15 немецких танков выведены из строя.

* * *

Отлично действуют соединения ночных истребителей. Одно из них, под командованием майора Вербова, сбило в одну ночь пять вражеских бомбардировщиков, пытавшихся прорваться к важному военному об'екту. Лейтенант Железнов сбил два «Ю-88».

Захваченные в плен солдаты 179-го германского пехотного полка, которым командует полковник Ибсен, передают, что большинство солдат из их воинской части, переброшенной из Франции, решительно настроены против войны с Советским Союзом. Группы военнопленных обратились к солдатам 179 полка с письмом, в котором говорится: «Мы уверены, что ненавистный всем передовым людям Германии гитлеровский режим падет под сокрушительными ударами Красной Армии. Братья—немецкие солдаты! За несколько дней войны мы убедились, что солдаты и командиры Красной Армии проявляют в бою исключительное мужество и бесстрашие. Так сражаться и защищать свою землю, как сражаются советские солдаты, могут только те, кто борется за правое дело. Не верьте злостной клевете Гитлера на Советский Союз и его армию. Повертывайте оружие против истинного врага немецкого народа—против фашистской клики, которая бросает на верную смерть миллионы обманутых людей».

* * *

Патриотический под'ем советского народа, массовый трудовой героизм нарастают с каждым днем и проявляются с невиданной силой.

На Ленинградский завод им. Ильича явился раненый в боях с белофиннами зимой 1940 года шлифовальщик тов. Попов. «В такое время,—заявил он,—я не могу оставаться на пенсии. Сил и опыта у меня достаточно, чтобы заменить товарищей, ушедших на фронт».

В первый же день войны на один из заводов в Ростове-на-Дону вернулись 20 пенсионеров, первоклассных токарей, котельщиков, строгальщиков, формовщиков. «Мы дрались с немецкими оккупантами в 1918 году,—пишут они в своем заявлении. — В минуты грозной опасности для нашей родины мы не можем оставаться в стороне. Мы снова занимаем места у агрегатов, чтобы ковать победу нашей родной Красной Армии, авиации и Военно-Морского Флота».

* * *

Об огромном патриотическом под'еме среди женщин сообщают со всех концов Советского Союза. На завод им. Орджоникидзе явилось более 100 домохозяек с предложением заменить ушедших на фронт мужчин.

* * *

На заводе им. Макса Гельца стахановец-механик тов. Тинт не уходил трое суток с завода, пока не закончил сборку ответственных механизмов. Отдохнув после этого 3 часа, он принялся помогать своим товарищам по работе.

* * *

На машиностроительном заводе им. Ленина котельщик тов. Воробьев успешно заменяет 4 рабочих, ушедших в ряды Красной Армии. Мастер тов. Антонов вместе с подручным тов. Башмаковым, сделав оригинальное приспособление к агрегату, повысили его производительность, что позволило заменить пять рабочих, ушедших в армию.

ОТ СОВЕТСКОГО ИНФОРМАЦИОННОГО БЮРО

(ВЕЧЕРНЕЕ СООБЩЕНИЕ)

В течение 30 июня на всем протяжении советско-финляндской госграницы противник, наступавший накануне, отброшен нашими войсками. На **Мурманском** направлении идут ожесточенные бои с немецкими войсками, в ходе которых противник несет значительные потери.

На **Виленско-Двинском** направлении наши войска ведут ожесточенные бои с мотомехчастями противника, которые пытаются прорваться в северо-восточном направлении. Численно превосходящему противнику на этом направлении наши войска противопоставляют упорство и быстроту маневра.

На **Минском** и **Барановическом** направлениях наши войска ведут упорные бои с превосходящими силами подвижных войск противника, задерживая их продвижение на промежуточных рубежах.

В районе Ровно продолжаются крупные бои танковых соединений. Все попытки противника прорваться на восток отбиты с большими для него потерями. Бои на этом направлении носили характер ожесточенных схваток танковых частей, в результате которых значительное количество немецких танков уничтожено.

На **Бессарабском** участке фронта противник пытался вновь форсировать р. Прут, но быстрыми и решительными действиями наших войск эти попытки были отбиты с большими для него потерями.

За истекший день кораблями Военно-Морского Флота потоплено две подводных лодки противника в Балтийском море и одна—в Черном море.

* * *

29 июня красноармеец Исмаилов показал исключительное мастерство в ведении сверхметкого одиночного огня. Хорошо замаскировавшись, он поразил точными выстрелами один за другим 11 белофинских егерей, пытавшихся перейти нашу госграницу.

* * *

На танковый экипаж старшего сержанта Спиченкова напали 5 фашистских танков. Сержант Спиченков не растерялся. Хладнокровно начал он в упор расстреливать танки противника. Один за другим вышли из строя четыре фашистских танка. Спиченков навел орудие и на пятый танк, но вражеская пуля тяжело ранила этого бесстрашного командира. Его место занял младший политрук Огир. Он в лоб расстрелял и пятый фашистский танк.

* * *

Экипаж сторожевого катера Черноморского флота под командованием лейтенанта Остренко обнаружил подводную лодку противника. Катер немедленно пошел в стремительную атаку. Глубинными бомбами фашистская подводная лодка была уничтожена.

* * *

На-днях между пунктами М. и Б., в районе большого железнодорожного моста, дети из соседней деревни заметили фашистский самолет, долго кружившийся над одним и тем же местом. Вражеский летчик высматривал площадку для высадки десанта. Дети немедленно связались с командиром ближайшего воинского подразделения. Скоро в ожидаемом месте приземлились два крупных транспортных самолета противника, из которых высадились 22 диверсанта. Озираясь, как волки, начали они пробираться к мосту.

Взвод лейтенанта Тарасова, которому было поручено ликвидировать десант, допустив диверсантов на 50 метров, открыл сильный пулеметный огонь по противнику. Фашисты пришли в замешательство. Наши бойцы ударили в штыки. Часть уцелевших диверсантов пыталась удрать без боя. Охватив банду в полукольцо, взвод прижал ее к болоту и полностью уничтожил.

* * *

Капитан Бородянский получил задание доставить в штаб армии карту обстановки войскового соединения, сражавшегося с численно превосходящим врагом. Вместе с двумя красноармейцами капитан начал об'езжать части. Около местечка О. из леса на них напало более 20 немецких парашютистов, вооруженных автоматическим оружием. Наши бойцы и командир смело вступили в бой. Капитан Бородянский, дважды раненый, не оставил поле боя до тех пор, пока не отдал приказ подоспевшему подкреплению прочесать лес и уничтожить вражескую банду. Донесение, за которым посылался капитан Бородянский, было своевременно доставлено в штаб армии. Пользуясь данными донесения, командование разгромило вражескую часть.

* * *

Стокгольмское информационное бюро Булльс, являющееся органом германской пропаганды в Скандинавии, распространяет провокационное сообщение о том, что советские самолеты будто бы совершили налет на болгарский город Рущук и обстреляли его из пулеметов.

Это сообщение является сплошным вымыслом. Само собою разумеется, что ни один советский самолет не появлялся над территорией Болгарии.

* * *

Под давлением и угрозой Гитлера «правительство Виши» во Франции порвало дипломатические отношения с Советским Союзом. При этом «правительство Виши», по сообщению агентства Рейтер, об'ясняет свое решение тем нелепым и лживым предлогом, будто бы «советские дипломатические и консульские представители нарушили общественный порядок и безопасность». Нет нужды доказывать, что этим актом правители Виши разоблачили себя как агенты немецких фашистов, предавшие интересы Франции.

* * *

Путем шантажа и прямых угроз Гитлер принуждает правительства покоренных им государств воевать с Советским Союзом. Все это делается для того, чтобы обмануть мировое общественное мнение и тем самым инсценировать «поход» государств Западной Европы против Советского Союза.

Гитлер пригрозил правительству Тисо присоединить Словакию к Венгрии, если Словакия не об'явит войну Советскому Союзу.

* * *

В румынской столице Бухаресте начались волнения, вызванные крупными перебоями в снабжении продовольствием. У одного из магазинов толпа убила трех гитлеровцев, пытавшихся разгонять очереди за хлебом.

* * *

Весь советский народ охвачен патриотическим под'емом, воодушевлен желанием дать сокрушительный отпор зарвавшимся фашистским провокаторам войны.

На фабриках, заводах и транспорте, в колхозах, совхозах и учреждениях трудящиеся проявляют высокую организованность и бдительность. Рабочие и работницы успешно перевыполняют планы производства, снабжая Красную Армию всем необходимым; в южных районах страны колхозники невиданно быстрыми темпами убирают богатый урожай; служащие советских учреждений организованно ведут свою работу; ученые, писатели, художники—вся советская интеллигенция отдает свои силы и навыки родине, Красной Армии.

Самоотверженный труд, организованность, бдительность, дисциплина— вот что требуется сейчас от каждого советского гражданина

КАК БЫЛИ ПОТОПЛЕНЫ ФАШИСТСКИЕ ПОДВОДНЫЕ ЛОДКИ

Корабль выполнил боевую задачу. Погода была тихая, солнечная. Сигнальщики зорко наблюдали за водной поверхностью и воздухом.

— Справа торпеда!—в один голос доложили сигнальщики Глущенко и Васильев.

Все находившиеся на мостике увидели быстро приближающийся к кораблю след торпеды.

— Справа подводная лодка!—крикнул наблюдатель Мартыненко.

— Право на борт!—приказал командир корабля.

Корабль резко повернул. Торпеда пронеслась почти вплотную у левого борта. Фашистская подводная лодка после залпа подскочила, обнаружив этим себя еще больше, и сразу пошла на погружение. На месте погружения образовался большой бурун.

Орудийные расчеты Ланцова и Верещака немедленно открыли огонь. Вот бурун уже у самого форштевня.

Через мгновение корабль был над местом, где только что находилась подводная лодка врага. Она успела уйти от тарана. Однако все находившиеся в машинных отделениях отчетливо слышали, как килевая часть корабля прошла по чему-то твердому. Одновременно с этим срезался лаг. Подводная лодка была здесь. Она еще не успела уйти на большую глубину.

— Начать бомбометание! — приказал командир.

Одна за другой полетели за борт глубинные бомбы. Они рвали и взрывали все, что находится под водой.

Корабль прошел вперед, снова развернулся, чтобы вторично пройти в том месте, где скрывалась подводная лодка. И в этот самый момент невдалеке от правого борта раздался оглушительный взрыв. Паровая своим корпусом ударился в мину, поставленную здесь коварным врагом. Черный дым и огромные столбы воды взметнулись в воздух.

Все находившиеся на корме корабля упали, сбитые силой воздуха. Командир боевой части, оглушенный наиболее сильно, упал на кормовые скаты. Еще миг—и он был бы в море. Но в этот момент, рискуя своей жизнью, к нему кинулся краснофлотец Мандриченко. Он подхватил командира под руки и вытащил его на палубу.

В момент взрыва мины работа некоторых механизмов в машинном и котельном отделениях нарушилась, стрелки приборов бешено запрыгали по циферблатам. Вахту здесь в это время несли командиры отделений Александров, Мечинский и Майоров с подчиненными им бойцами. Они быстро отрегулировали механизмы и приборы. Корабль ни на секунду не потерял хода. Он не имел никаких повреждений от вражеской мины.

Когда снова подошли к месту бомбометания, советские моряки увидели следы гибели фашистской подводной лодки.

Н. ПОЛИН.

Действующий флот.

* * *

Ночью на катере получили приказание немедленно выйти в район Н. к обнаруженной подводной лодке врага. Сразу же снялись с якоря и пошли к месту назначения. Вскоре сигнальщик Кукмов доложил:

— Слева—перископ!

В лодке, находившейся от катера всего в 2 кабельтовых, и не подозревали, что советские моряки находятся так близко.

— Лево на борт!—приказал командир катера,—полный вперед!

Турбинист Петров и котельный машинист Негин сразу же обеспечили необходимое количество оборотов двигателя.

Фашистские подводные пираты опять-таки кинулись на погружение.

Катер приблизился к месту, где погрузилась лодка.

— Начать бомбометание!

На посту сбрасывания глубинных бомб стояли краснофлотцы Косарев и Гриценко. Одна за другой полетели бомбы за борт. В этот момент радист Соколов, настраивавшийся на радиостанцию штаба соединения, вдруг услышал рацию подводной лодки. Она нервно давала позывные открытым текстом на немецком языке.

Так прошло с минуту. За борт полетело еще несколько глубинных бомб. Взрыв одной из них был необычным. Образовалась залпсовидная громадная бурлящая воронка. Рация подводной лодки сразу замолчала, словно захлебнулась.

Фашистская подводная лодка нашла свою могилу.

(По телефону).

Действующий флот.

ОДИН ПРОТИВ СЕМЕРЫХ

Героический бой советского летчика

В боях с озверелыми германскими фашистами славные сталинские соколы показывают исключительный героизм, образцы мужества и отваги. Они смело вступают в бой с противником, значительно превосходящим их по силам.

* * *

Старший лейтенант Иванов встретился с 7 вражескими истребителями. Фашистские самолеты окружили его со всех сторон. Борьба была неравной. Но смелый советский летчик не отступил, не уклонился от боя. Священная ненависть к заклятому врагу удесятерила его силы, и он бесстрашно ринулся в атаку.

Враги не ожидали такого смелого и молниеносного удара. Под ураганным огнем тов. Иванова они разлетелись в беспорядке, а затем вновь сомкнулись вокруг краснозвездного самолета. Искусно лавируя между семью вражескими истребителями, отражая одну атаку за другой, тов. Иванов все же заставил врага отступить. Одна из германских машин, об'ятая пламенем, рухнула на землю.

Старший лейтенант Иванов из неравного воздушного боя вышел победителем и благополучно вернулся на свой аэродром.

Действующая армия, 30 июня. (ТАСС).

„МЫ НЕ ХОТИМ ВОЕВАТЬ С КРАСНОЙ АРМИЕЙ"

(Рассказ финских солдат)

ЛЕНИНГРАДСКИЙ ВОЕННЫЙ ОКРУГ, 29 июня. **(Спец. корр. ТАСС).** Много часов пробирались они к советской границе. Увидев первого красноармейца, оба подняли руки, и теперь эти два молодых парня—рабочие из Хельсинки Матти П. и Эмиль Л. сидят перед командиром, беседующим с ними, и взволнованно рассказывают несложную историю своего побега. У обоих истощенные лица. Брюки у Эмиля с большими заплатами, на ногах Матти—истоптанные ботинки.

— Меня призвали в апреле,—говорит Матти.—Но еще перед призывом я почувствовал, что дело идет к войне с Россией. «Итти против русских,—сказал я своему другу Эмилю,—значит итти на верную смерть. Эта война нужна немецким фашистам и нашим шюцкоровцам. Мы же, рабочие, не должны помогать этой сволочи». Эмиль согласился со мной, и мы дали друг другу слово: если нас пошлют на передовые позиции, мы при первой же возможности перебежим в Красную Армию. Все произошло, как мы и предполагали. Нас зачислили в один батальон, а через несколько дней мы очутились неподалеку от советской границы. По вечерам солдаты нашей батареи собирались в кружок, беседами руководил сержант Х., пришедший из резервистов. Он участвовал в прошлой войне с русскими и со страхом вспоминает о том, что ему пришлось пережить.

Таких, как он, на фронте немало. Мы слушали рассказы резервистов, и наше решение бежать все более крепло. По всему мы видели, что роковой час приближается. В нашей части шли усиленные приготовления к боевым действиям. Мы поняли, что медлить нельзя и намеетили маршрут побега. Отлучиться из части было нетрудно. Дисциплина за последнее время у нас сильно упала. Пробравшись через проволочные заграждения, рвы и завалы, мы пришли к вам, чтобы сказать: не хотим воевать с Красной Армией!

— Не только мы не хотим,—подхватил Эмиль,—не хотят воевать и тысячи других финских солдат. Народ наш измучен до последней степени. Население голодает и в городе, и в деревне. Я посылал матери письмо и просил прислать сухарей. Вот у меня с собой ее ответ.

Эмиль достает из кармана листок бумаги и читает:

— ...А просьбу твою, сынок, никак не могла выполнить. Дома нет ни крошки хлеба. С трудом достала тебе махорки.

— В тылу сейчас полиция свирепствует,—продолжал Эмиль.—иначе правительству Рюти не сдержать возмущения народа.

— Немецкие фашисты гонят наши войска на бойню,—говорит Матти и глаза его сверкают ненавистью к гитлеровским разбойникам.—Подлые шюцкоровцы стали их холопами. Они стараются обмануть народ, клевеща на Советский Союз. Но на фронте слишком много людей, которым Красная Армия дала хороший урок в прошлой войне. Они испытали силу нашего оружия, они не хотят умирать за интересы Гитлера. Мы знаем, что нашему примеру последуют вскоре многие солдаты.

...Перебежчикам приносят обед. Они радостно хватаются за ложки и с явным удовольствием смотрят на увесистые куски свежего хлеба...

Репродукция с плаката худ. В. Корецкого, выпущенного издательством «Искусство». Фотохроника ТАСС.

ЗАМЕТКИ О ЗАВОДСКИХ БУДНЯХ

УДАРНЫЙ ТРУД

Кадровые рабочие Курского гречзавода ежедневно уходят в Красную Армию, а предприятие продолжает работать так же равномерно, как и в мирное время. Суточный график для каждой смены остается законом. Зная, что каждый килограмм продукции, выработанной сверх плана, усиливает боевую мощь нашей родины, стахановцы работают с удвоенной энергией. За последние дни июня они дали тысячи тонн продукции сверх полугодового плана. Суточный график ежедневно перевыполняется.

В первый день мобилизации, 23 июня, в смене тов. Половнева в Красную Армию ушли все основные рабочие, и мастер сумел так быстро и организованно произвести перестановку людей, что уход кадровиков нисколько не отразился на работе смены. В эти сутки она выполнила план на 103 проц., и вся продукция была только первосортной.

В последующие дни смена тов. Половнева продолжает увеличивать выработку. Растет число стахановцев. Ремонтники работают теперь, не считаясь со временем. Слесарь т. Сидоров нормы выполняет на 130—150 проц., одновременно являясь инструментальщиком, он обучает новых рабочих. Нередко тов. Сидорова можно видеть в цеху после установленного трудового дня. Он знает, что ударный труд в тылу ускорит победу Красной Армии над обнаглевшим врагом. Столяр т. Воронцов один справляется с работой там, где раньше работало двое, норму выполняет на 130 проц.

ЖЕНЩИНЫ ЗАНИМАЮТ МЕСТА МУЖЧИН

На мельнице № 18 проводится большая работа по подготовке и выдвижению женщин. Раньше здесь систематически проходили занятия в школе мастеров социалистического труда, в кружках техминимума. Техническая учеба женщинам сейчас очень пригодилась.

Когда основные кадровые рабочие уходят в армию, на их места становятся женщины и дают не меньшую производительность труда. Например, набивку сит, ремонт шелепок на мельнице в большинстве производили мужчины, сейчас их заменили женщины, и производство идет бесперебойно.

Исключительно женский труд применяется и в отделении выбоя, на вейках и на других участках. Работницы тт. Лотачева, Воробьева, Рапай, Чернышова и Тарасова работают по-стахановски.

Табельщица тов. Кантер освоила специальность электромонтера, на ее место выходит жена выбывшего на фронт инженера Венгровского, жена директора тов. Домчуг, также ушедшего в РККА, обучается на электромонтера, тт. Долгинцева и Абрамова осваивают специальности магнитчик.

Активно началась учеба в новой школе техминимума, в которую записались преимущественно малоквалифицированные работницы и домохозяйки. Учеба проходит без отрыва от производства. Занятия ведут мастера тт. Кутепов, Воронянский, начальник отдела техно-химического контроля т. Иванов. Они же будут и обучать новых работниц практическим навыкам в своих сменах.

КОММУНИСТЫ ПОКАЗЫВАЮТ ПРИМЕР

Василий Туско — квалифицированный мастер стеклодувного дела, но на Курском фармзаводе его нередко зовут мастером на все руки. Он хорошо владеет несколькими профессиями. Сейчас, когда завод испытывает нужду в людях, когда от каждого человека требуется ударный труд, коммунист тов. Туско не брезгует любой работой. Он трудится с утра до ночи.

Заводу срочно требуется произвести изоляцию котлов—тов. Туско предлагает свои услуги. Он выполняет эту работу быстро и хорошо. Не хуже, чем специалист-изолировщик.

На рытье котлованов нужны рабочие—тов. Туско идет туда. Заканчиваются земляные работы, он помогает фасовщицам, приносит готовую продукцию на склад. Не бывает минуты, чтобы коммунист-стахановец Туско не имел срочного дела. Энергично работают кандидат ВКП(б) контролер тов. Кузнецова и другие коммунисты.

Заводу предстоит срочно пустить в эксплоатацию вашную печь стекольного цеха. На пуск необходимо 20 дней. Кандидат ВКП(б) инженер т. Жучков, проанализировав процесс пуска, нашел возможность произвести его за 10 дней и вдвое сократить расход топлива.

БОЕВЫЕ ЗАДАЧИ

СОВМЕЩЕНИЕ ПРОФЕССИЙ

Цвет рабочего класса идет на фронт. На предприятия идут женщины. Они понимают, что работать предприятия должны лучше, чем раньше. Там, где работали двое, должен управляться один.

Во время польской и финской кампаний инициативой масс была рождена новая форма стахановского движения — совмещение профессий: один работник работает по двум и более специальностям.

И такова природа советского строя — когда возникает трудность, сами массы, по собственному почину, находят пути для ее преодоления. На предприятиях сейчас с поразительной быстротой распространяется движение по совмещению профессий. На Курском кожевенном заводе тов. Егоров в совершенстве владеет двумя специальностями — мездрением и строчкой. Инженерно-технические работники упрощают свой труд, переходят на обслуживание новых операций. Наблюдение и контроль на отмочных и зольных операциях совмещено. То же проделано и в отделочном цехе, там, где руководили двое, с делом будет управляться один. Широкое совмещение профессий распространено на Бекетовском спиртозаводе, Горшеченского района. Дрожжеварка совмещает работу дробильщицы, тещевар — заторщика, солодовоз—шлаковоз, младший кочегар—угловоз, элеваторщик — засыпщика сырья и т. д.

Совмещение профессий сейчас надо внедрять повсеместно—оно тот внутренний резерв квалифицированной рабочей силы, который надо использовать до дна.

Известно, что долголетние наблюдения и опыт сделали многих старых рабочих знатоками не только своей, но и ряда смежных специальностей. Надо безоговорочно дать возможность этим рабочим проявить все свои способности, свой опыт. В интересах производства, чтобы опытный работник, могущий совмещать профессии, сейчас был освобожден от всяких подсобных дел, чтобы ему была дана полная возможность исполнять квалифицированную работу.

Всюду, где позволяет характер производства, надо культивировать совмещение профессий. Конечно, это требует серьезной технической учебы—надо ее вести ускоренным темпом. Сама техническая учеба должна изменить свои формы; особенно важно практиковать индивидуальный инструктаж, обучение на ходу—как наиболее эффективный в нынешних условиях метод учебы.

Рабочий класс, полный героического воодушевления, в грозное время войны против фашизма мобилизует все свои силы, всю свою инициативу, он поднимет все производственные резервы, вскроет все источники дополнительной продукции, чтобы ускорить победу над врагом. Рабочий класс покажет чудеса производственной доблести. Совмещение профессий — одно из тех явлений в нашей жизни, в котором проявляются и в дальнейшем еще больше проявятся творческие силы советских рабочих.

ВСТУПАЙТЕ В РЯДЫ ДОНОРОВ

Многомиллионный советский народ безгранично любит свое родное детище — Красную Армию. Для него дорог каждый ее боец и командир. И советские люди готовы сделать все для своей армии. Вспомним, какой любовью, какой трогательной заботой были окружены бойцы, командиры и политработники Красной Армии, раненые в боях у озера Хасан, на берегах реки Халхин-Гол и в дни боев с финской белогвардейщиной. Эта любовь, эта забота помогла раненым быстрее поправиться, чтобы снова стать под знаменные славой боевые знамена.

Всем известно, какое огромное значение в военно-полевой хирургии имеет переливание крови. Своевременно введенная раненому бойцу кровь спасает ему жизнь. Все почему вопрос о переливании крови приобретает в военное время такие гражданские масштабы. Это прекрасно знает каждый советский человек и неудивительно, что уже в первые дни отечественной войны усилился приток доноров.

Донор—это человек, дающий свою кровь для переливания. Таких людей, готовых дать свою кровь на лечение раненых бойцов Красной Армии, у нас десятки и сотни тысяч.

На Курскую областную станцию переливания крови ежедневно приходят десятки патриотов, предлагающих зачислить их в ряды доноров. Так, например, 24 июня, т. е. на третий день войны с озверевшими гитлеровскими разбойниками, на станцию явилось свыше ста человек, предложивших свои услуги в качестве доноров. 25 июня их пришло столько же, 26-го—140, 27 числа—150. Среди них имеются рабочие и работницы, домашние хозяйки, студенты и студентки высших учебных заведений и учащаяся молодежь средних школ. Вот фамилии некоторых из них: работница общества Красного Креста тов. Кулакова, медицинская сестра тов. Горбунова, студентка медицинского института тов. Лысова, выпускница Курского педагогического училища тов. Тарабукина и другие.

Однако, по специфическим медицинским требованиям донором может быть не каждый. Мало высказать только желание сделаться донором, надо еще подойти по состоянию своего здоровья. Чтобы станция переливания крови имела достаточный донорский контингент, ей нужно подвергнуть соответствующему осмотру и изучению огромное количество людей. Нужно, чтобы приток доноров на станцию переливания крови нарастал с каждым днем.

Большую роль должны сыграть организуемые на предприятиях донорские ячейки. Такие ячейки уже созданы на ряде курских предприятий. Они имеются на обувной фабрике, кожевенно-галантерейной, биофабрике, первой швейной, на фармзаводе и многих других. Надо чтобы количество этих ячеек непрерывно увеличивалось.

Вступайте в ряды доноров—это один из боевых лозунгов дня.

Новые кадры трактористок и комбайнерок

Наркомзем СССР предложил школам механизации сельского хозяйства и МТС провести краткосрочную подготовку новых кадров трактористок и комбайнерок. В нашей стране уже сейчас немало женщин, мастерски владеющих машинами. Теперь число их во много раз увеличивается. Кроме того, на курсы принимаются мужчины не призывных возрастов. Подготовка организуется с таким расчетом, чтобы новые кадры приняли участие в уборке урожая.

25 июня. **(ТАСС).**

ОБЯЗАТЕЛЬНОЕ ПОСТАНОВЛЕНИЕ ВОЕННОГО СОВЕТА ОРЛОВСКОГО ВОЕННОГО ОКРУГА

29 июня 1941 г. № 2. г. Орел.

В соответствии с пунктом 4-м Указа Президиума Верховного Совета СССР от 22 июня 1941 года о военном положении, в интересах обороны и обеспечения охраны путей сообщения, средств связи, электростанций, электросетей, сооружений и других об'ектов Военный Совет Орловского военного округа **постановляет** в областях: **Орловской, Курской, Воронежской** провести следующие мероприятия:

ПО ОХРАНЕ СООРУЖЕНИЙ И ЖЕЛЕЗНОДОРОЖНЫХ ПУТЕЙ СООБЩЕНИЯ.

§ 1.

Обязать начальников железных дорог, начальников отделений движения и паровозного хозяйства, начальников станций, депо, дистанции пути, связи, начальников вагонных участков, ж.-д. мастерских и других руководителей железнодорожного транспорта организовать круглосуточную охрану всех железнодорожных путей, предприятий и сооружений через железнодорожную стрелково-вооруженную охрану, с привлечением работников железнодорожного транспорта, а при необходимости—привлекать граждан через местные органы советской власти.

ПО ОХРАНЕ СООРУЖЕНИЙ И СРЕДСТВ СВЯЗИ.

§ 2.

Обязать областные управления связи, всех начальников районных и городских контор Наркомсвязи и начальников линейно-технических узлов организовать круглосуточную охрану сооружений и средств связи—телеграфных, телефонных и радиолиний, мачтовых переходов через реки и железнодорожные пути, кабельных воздушных и подземных сооружений, телеграфно-телефонных станций, радиостанций, радиоузлов и почтово-телеграфных отделений связи как путем привлечения работников Наркомсвязи, так и граждан через местные органы советской власти.

§ 3.

В областных и промышленных городах охрану сооружений и средств связи установить органами милиции и местными вооруженными отрядами.

ПО ГОСУДАРСТВЕННЫМ И МЕСТНЫМ ДОРОГАМ.

§ 4.

Обязать областные и районные дорожные отделы, начальников дорожно-эксплоатационных участков установить на мостах и других важнейших дорожных сооружениях круглосуточную охрану.

Иметь неприкосновенный запас материалов на линии дорог, обеспечить систематическую работу постоянных дорожных бригад по содержанию, ремонту и производству строительства дорог. Безусловно постоянно обеспечивать хорошую проезжаемость дорог.

§ 5.

Круглосуточную охрану мостов и других важнейших дорожных сооружений как государственного, так и местного значения организовать как путем привлечения работников дорожных отделов, управлений, участков, так и путем привлечения граждан, через исполкомы районных Советов, в порядке трудовой повинности.

ПО КОММУНАЛЬНОМУ ХОЗЯЙСТВУ.

§ 6.

Обязать областные, городские коммунальные отделы, директоров коммунальных предприятий организовать круглосуточную охрану электростанций, насосных станций, водонапорных башен, канализационной системы, электрических сетей, городских мостов и других важнейших коммунальных сооружений, как путем привлечения работников коммунальной системы, так и путем привлечения граждан через исполкомы городских Советов.

ПО ОХРАНЕ ЛЕСНОГО ХОЗЯЙСТВА И ТОРФЯНЫХ БОЛОТ ОТ ПОЖАРОВ.

§ 7.

Обязать начальников областных управлений **ЛО** и **ЛН**, директоров лесхозов и леспромхозов, председателей колхозов, в которых имеются леса, директоров торфопредприятий и др. руководителей лесных угодий и торфоболот установить своими силами круглосуточную охрану лесов и торфоболот.

§ 8.

Запретить руководителям лесного хозяйства и руководителям лесозаготовительных организаций производить огневую очистку лесов.

§ 9.

При возникновении лесных и торфяных пожаров, в случае если таковые не могут быть ликвидированы силами лесных, торфоразрабатывающих организаций и торфодобывающих предприятий, привлекать через исполкомы районных и городских Советов для участия в борьбе с пожарами граждан в порядке трудовой повинности.

§ 10.

Обязать директоров МТС, совхозов и председателей колхозов установить круглосуточную охрану сельскохозяйственных машин, нефтебаз, построек, урожая, колодцев и другой государственной и колхозной кооперативной социалистической собственности.

§ 11.

За невыполнение настоящего обязательного постановления виновные подвергаются наказанию в административном порядке в виде лишения свободы сроком до 6-ти месяцев, или штрафу до 3-х тысяч рублей.

§ 12.

Наблюдение за выполнением настоящего постановления возложить на исполкомы областных, районных и городских Советов депутатов трудящихся, начальников гарнизонов и РК милиции.

Настоящее постановление входит в силу со дня опубликования его в областных газетах Орловской, Курской и Воронежской областей.

Командующий войсками генерал-лейтенант ТЮРИН.

Член Военного Совета дивизии. комиссар ПИГУРНОВ.

Член Военного Совета БОЙЦОВ.

ВЕСЬ СОВЕТСКИЙ НАРОД ПОДНЯЛСЯ НА ОТЕЧЕСТВЕННУЮ ВОЙНУ

ЗА РОДИНУ, ЗА ЧЕСТЬ, ЗА СВОБОДУ!

ПОБЕДА БУДЕТ ЗА НАМИ

Мы уезжаем на фронт. Среди нас люди разных профессий: трактористы, слесари, учителя, агрономы, колхозники, но все мы—сыны могучего советского народа, все мы беззаветно любим родину и у каждого из нас одно горячее желание—скорей влиться в ряды наших товарищей, сражающихся на фронте, и пойти в бой против фашистских разбойников.

Черные силы фашизма покушаются на независимость нашей родины, на нашу честь и свободу, на счастливую и радостную жизнь советского народа. Не найдет! Никогда не топтать фашистскому сапогу наших колхозных полей! Никогда фашизму не отнять у советского народа завоеваний Великой социалистической революции!

Гневом и ненавистью к врагу горят наши сердца. Силу нашей ненависти враг испытает в первом же бою, в котором нам придется участвовать. Свой долг—долг защитника любимой родины—мы выполним с честью и до конца. За неприкосновенность границ советской земли, за нашу свободную и счастливую жизнь, за наших детей, жен, матерей, братьев, за Родину, за Сталина мы будем биться до последней капли крови, до полного уничтожения ненавистных фашистских захватчиков.

Как ни силен и коварен враг, мы уверены: победит наша доблестная Красная Армия, победит советский народ. В войне против советского народа фашизм найдет себе могилу.

Мы едем на фронт, не тревожась за судьбу своих близких. Мы знаем: о них позаботится наше правительство, наша партия, весь наш народ. Указ Президиума Верховного Совета СССР о пособиях семьям военнослужащих рядового и младшего начальствующего состава Красной Армии—яркое проявление заботы советского государства о семьях защитников родины.

Сильные поддержкой народа, бойцы и командиры Красной Армии совершили уже немало славных дел на поле битвы, нанесли немало могучих ударов по фашистским бандам. Еще более сокрушительные, уничтожающие удары ждут зазнавшегося врага в недалеком будущем.

Отбывая на фронт, мы призываем тружеников тыла дисциплинированной и самоотверженной работой на предприятиях, в колхозах, учреждениях помочь Красной Армии одержать победу над фашистскими полчищами. Наш наказ вам, дорогие товарищи:

Трудитесь честно, добросовестно, высокопроизводительно, каждый на своем посту!

Будьте бдительны! Беспощадно расправляйтесь со всякими вражескими выжлазками!

Соблюдайте железный революционный порядок! Сохраняйте выдержку и спокойствие!

Наше дело правое, товарищи! Враг будет разгромлен! Победа будет за нами!

По поручению бойцов Красной Армии, уезжающих на фронт:

МАКАРОВ, ГАРАЕВ, ДОЛГОВ, ЛОБАНОВ, ФИЛИППОВ, ЧИГВИНЦЕВ, КУЧЕРОВ, КАРИМОВ, ТИБРОВ, УСТИНОВ, ЗОРИН, ВАЩЕНКО, ПЫЖАНОВ, ГРИШЕЧКИН, ИВАНОВ, ВОРОНОВ, КУМАКОВ, ОГОРОДНИКОВ, ХАЗОВ, ИСХАКОВ и другие.

АРТИЛЛЕРИСТЫ

Регистрация явившихся на сбор патриотов нашей великой родины проводится четко и быстро. Сегодня на пункт пришли представители одного из наиболее мощного рода военного оружия—артиллеристы. Многие из явившихся участвовали в боях с белополяками и финскими бандами, не раз наносили врагу сокрушающие удары из могучих советских пушек.

После опроса бойцы собираются в красном уголке. Здесь уютно, приветливо, каждому есть чем заняться. Вот группа красноармейцев проверяет свое умение обращаться с ручным пулеметом, другая группа просматривает газеты и журналы некоторые лихо «сражаются» за шахматной доской.

В красный уголок входит комиссар пункта т. Иерусалимов. Бойцы окружают комиссара и просят его поделиться свежими новостями, рассказать подробнее о наглой провокации фашистских разбойников, осмелившихся напасть на советскую землю.

Артиллеристы—люди трезвого расчета, выдержки и особой сосредоточенности. Не быть спокойным тогда, когда родина находится в опасности, когда подлый враг вероломно вторгся на нашу родную территорию, нельзя. Эту тревогу за родину, за честь и свободу советского народа, его готовность грудью отстоять наши города и села ярко выражает артиллерист т. Букреев.

— Мы будем бить фашистских изуверов всюду и до тех пор, пока не сметем с лица земли Гитлера и его звериную фашистскую свору.

Коммунист Букреев—человек большого природного ума. Он мастер котельного цеха Курской электростанции, один из лучших ее рационализаторов. Такие люди, как Букреев, слов на ветер не бросают. Пламенный патриот родины будет с честью оберегать нашу страну и ее достояние.

Лица бойцов суровы и грозны, они полны решимости дать сокрушительный отпор фашистским агрессорам, до конца разгромить их разбойничьи орды.

Комиссар напоминает бойцам, что они будут иметь дело с коварным и сильным врагом.

— Но мы победим,—говорит комиссар.—Наше дело правое, за нами симпатии всего человечества.

— За нами и могучая техника,—продолжает мысль комиссара один из присутствующих.—Партия, дорогой товарищ Сталин дали нам в руки прекрасное оружие—мощные танки, стремительные самолеты, огромной силы артиллерию. С такой техникой мы непобедимы.

Опираясь на передовую технику, наш народ победил белофиннов, успешно завершил освободительный поход в Западную Украину и Западную Белоруссию. О ярких эпизодах этого похода рассказывает красноармеец Исаевский.

В городе Кобрине красные войска освобождали из тюрьмы политических заключенных. Среди них был революционер, просидевший в одиночке 10 лет. Он все спрашивал, что ему делать, как ему отплатить за свое освобождение и вскоре он нашел правильное решение: «Дайте мне винтовку, товарищи, я пойду вместе с вами добивать врага».

— Так будет и теперь,—говорит боец Исаевский.—На своих знаменах мы понесем освобождение угнетенным народам.

Примеров высокого советского патриотизма, горячей любви к родине на призывном пункте множество. Участник финской кампании т. Гаретый, не дожидаясь извещения, сам явился на пункт и потребовал немедленной отправки на фронт. Рабочий т. Шефоростов, узнав о неслыханной провокации германских фашистов, сейчас же после работы из'явил желание итти в бой против гитлеровских авантюристов.

Все, кто сегодня на пункте, выезжают на фронт.

Упорное и настойчивое желание служить родине в рядах ее армии из'явили комсомолки Нагарчук и Карачевцева. Они так горячо и страстно предлагали свои услуги ехать на фронт и работать там в качестве медицинских сестер, ухаживать за ранеными бойцами, что военкомат удовлетворил их просьбу: подруги были отправлены в часть.

После беседы комиссара в гости к красноармейцам прибыли артисты Курского областного драматического театра: тт. Чернов, Оршанская, Черкесова, Обожаев, Шепелева, Шмитьков, Потемкина. Они выступили с интересной программой.

Ведущий программу артист Мальковский представил зрителям сцену разговора обер-фашистского бандита Гитлера с собственным портретом. Последнее время главарь фашистских разбойников стал беспокоиться за свою судьбу и часто обращается по этому поводу к своему портрету. Наш народ уже знает, какой ответ дает Гитлеру его же собственное изображение. Когда артист Мальковский воспроизвел эту сцену, то из рядов раздался уверенный голос:

— Мы прикончим гада, пусть не сомневается.

Г. ИСАГУЛЬЯНЦ.

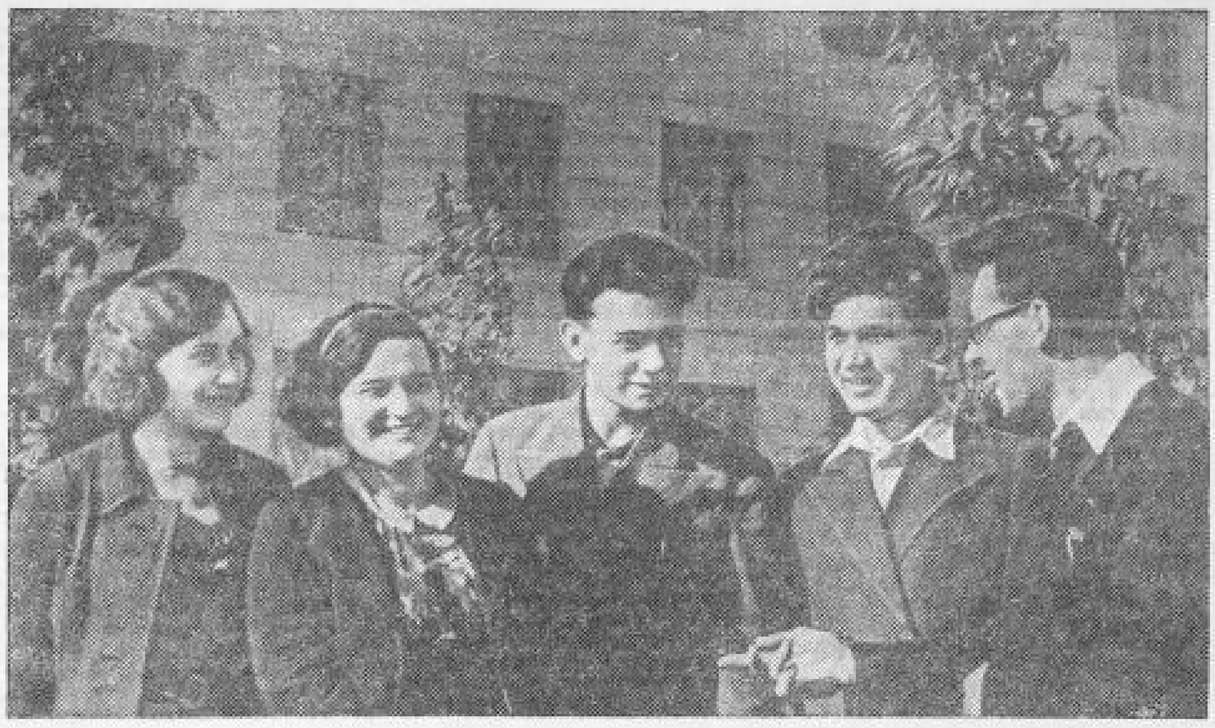

Молодые врачи—выпускники Курского государственного медицинского института (слева направо): О. П. Старостина, Г. Н. Вулис, Г. А. Мерингоф, И. Д. Максименко и Л. Л. Воейков, отправляющиеся на фронт.
Фото А. Богданчикова.

ПИСЬМА РОДНЫМ

Я пойду вместе с вами громить врага

Ваня!

Настал грозный час расплаты с фашистскими извергами, осмелившимися напасть на нашу цветущую страну. Партия и правительство призывали весь советский народ встать с оружием в руках на защиту родины.

Вы с Николаем сейчас в рядах нашей доблестной Красной Армии, принявшей на себя удар врага. А брат Дмитрий нынешний год должен быть призван в ряды РККА. Все вы мои любимые дети. И сейчас, когда наше государство в опасности, я, как отец, требую, чтобы вы сражались с фашистскими хищниками, как львы, за счастье народа, за великого Сталина.

Дмитрий горит желанием пойти в армию добровольцем. Я не удерживаю его, радуюсь его благородному порыву.

В годы гражданской войны я три с лишним года с оружием в руках отстаивал вместе со всем советским народом наше правое дело, завоевания Великой Октябрьской революции от белогвардейщины и интервентов. И мы победили, несмотря на что, разруху, недостатки в оружии, в обмундировании и в продовольствии. Гигантские трудности стояли в то время на нашем пути, но мы их успешно преодолели и смели все преграды со своего пути.

Не питай иллюзий, сынок. На фронте встретишь большие лишения и невзгоды. Но ты воин первой в мире Рабоче-Крестьянской Красной Армии и должен переносить их мужественно, без ропота. Свято выполняй военную присягу. Я хочу, чтобы ты вел себя в бою так же храбро, как герои боев с белофиннами, покрывшие себя неувядаемой славой. Надеюсь, что отцовские советы ты применишь в расчет.

Я чувствую в себе еще достаточно сил, хотя имею за плечами 47 лет. По первому зову партии и правительства с оружием в руках я пойду вместе с вами громить врага.

Желаю успеха, мой сынок.

Твой отец Степан ТЮРИН.

* * *

Перед отправкой на фронт Иван Тюрин подал в парторганизацию заявление с просьбой принять его кандидатом ВКП(б). «Хочу в бой итти коммунистом».

...И коммунистом он выехал на фронт.

Буду драться храбро

Дорогие родители! Я, как и вы, с негодованием узнал о бандитском вторжении фашистов на нашу землю. И вот настал мой час с оружием в руках выступить против врага. Два моих брата—Анатолий и Дмитрий сейчас сражаются на передовых позициях. Враг несет большие потери. На подмогу к братьям спешу и я. Передайте всем знакомым, что отправляюсь я на фронт коммунистом.

Я обещаю вам дать отличную связь частям Действующей Красной Армии, буду бить врага до полного его уничтожения.

Ваши седины хорошо помнят, сколько раз пытались враги надеть на наш народ ярмо бесправия, ярмо рабства. Но всегда они были биты. Будет разгромлен ненавистный враг и теперь.

Спокойно и дружно работайте. Мы обеспечим вам мирную работу в тылу. Будьте верны и бдительны.

На меня вы можете вполне положиться, я не подведу. Буду драться с врагом храбро и, если потребуется, отдам жизнь за родину, за великого Сталина.

Ваш сын Владимир СУХАЧЕВ.

Наша клятва землякам

Уходя на фронт, мы даем клятву своим землякам, всему советскому народу, великому Сталину—не дать гнусному врагу топтать советскую землю. В ожесточенной схватке с кровавым фашизмом отстоим свою прекрасную родину, честь и свободу.

История советского народа богата героическими примерами русских солдат. Идя в бой, мы воскресим славные традиции русского народа. В отечественной войне мы не одни. С нами трудящиеся всего мира. Они следят за нашими подвигами, радуются нашим успехам, и недалек тот час, когда они вместе с нами добьют фашистскую гадину.

Матери, жены, отцы, братья и сестры! Вы остаетесь на трудовом фронте. Крепите мощь любимой Родины, теснее сплачивайтесь вокруг партии Ленина—Сталина. Лучше работайте, товарищи глушковцы, на колхозных полях. Знайте, чем вы больше дадите хлеба, мяса, сахара, тем сильнее и могущественнее будет наша страна.

За Родину, за Сталина! С этим знаменем мы идем в бой, с этим знаменем победим врага.

По поручению бойцов письмо подписали:

БЕЛЕВСКИЙ, РУДЫХ, ЯКОВЛЕВ, ЛИТВИНЕНКО, ГОРБУНОВ, ДЯТЛОВ и другие.

Фашизм будет уничтожен

Дорогие родные!

У всех нас—от бойца до командира сейчас одна мысль: выгнать зарвавшегося гада с советской земли. Народ никогда не позволит одеть на себя цепи фашистского рабства, он грудью отстоит все, что добыто ценою революции, потом и кровью наших отцов и братьев.

Фашизм с его проклятой эмблемой—свастикой будет уничтожен карающим мечом пролетарской диктатуры. Такова воля всего многомиллионного советского народа. Мужайтесь, дорогие, помните, что крепкая связь между народом, вера в победу, любовь к своей армии обеспечивают крепкий тыл, а крепкий тыл всегда приводит к быстрой победе.

Дорогие родные! В эти тревожные и тяжелые для родины дни прежде всего нужны спокойствие, еще большая сплоченность народа, вера в свои силы и победу. Можете быть уверены, что на этот раз фашисты будут уничтожены.

Пока до свидания. Привет всем знакомым. Желаю вам честно работать на оборону, больше самообладания и все будет в порядке.

Целую вас всех.

Виктор ЩЕКИН.

Клянусь я народу и милой отчизне
И выполню клятву свою:
Щадить я не буду ни крови, ни жизни,
С врагами сражаясь в бою.

ЭШЕЛОН ОТБЫЛ НА ФРОНТ

Совсем недавно большинство из них трудилось на фабриках и заводах, в колхозах и совхозах, в учреждениях, учебных заведениях. Сегодня они уже военные, мобилизованные родиной для защиты социалистического отечества. Их места на трудовом фронте заняли жены, сестры, матери.

Медленно подходит состав. В вагонах чисто, уютно, — об этом позаботились железнодорожники. Организованно, в строгом порядке бойцы и командиры занимают отведенные им вагоны. Вскоре появляются патефоны, гармошки, балалайки. На столах раскладываются книги, газеты, журналы. Всюду чувствуется бодрое, боевое настроение от'езжающих. То там, то здесь слышатся песни, музыка. Места для грусти здесь не остается. Каждый боец и командир стремится скорее в путь, на фронт, туда, где он сможет, наконец, посчитаться с фашизмом.

— Разгоним гадину!—говорит связист тов. Терехин.—Мы, запасные, в мирное время продолжали осваивать все новую и новую военную технику, а вот теперь обрушим ее на врага.

В вагон заходит командир. Он спрашивает у бойцов:

— Ну как, товарищи, сломаем хребет паразиту Гитлеру?

— Нет,—шутливо отвечает один из бойцов,—живьем гадину доставим!

Общее оживление. Бойцы поддерживают своего товарища: надо его, действительно, живьем взять—пусть фашистский изверг понесет ответ перед трудовым народом.

Многие, облокотившись на стол или пристроившись у скамейки, пишут родным. В этих письмах—просьба к семье не волноваться, трудиться спокойно на своих постах, заверения о том, что героическая Красная Армия сумеет защитить родину. Один из бойцов, в недалеком прошлом колхозник, любезно показал нам свое письмо.

— Сейчас я выбываю на фронт,—пишет он.—Еду бить врагов, которые хотят отнять у нас радостную жизнь, уничтожить наши колхозы, иначе посадить над нами помещиков. Не бывать этому никогда! Не бывать!!! Разгромим фашистов. Для этого все мы не пожалеем своих сил, а если надо—так и своей жизни; не пожалеем ничего за счастье нашего народа, за наше с вами счастье, родные. Прощайте! Постараюсь писать.

Подан паровоз. Вот-вот откроется семафор. Некоторые бойцы и командиры горячо прощаются с родными, друзьями, пришедшими проводить их на фронт. И те и другие держатся крепко: не слышно плача, не видно слез. Родные знают, куда и зачем посылает родина своих сынов, они уверены в победе Красной Армии, всего советского народа.

Большинство выбывающих на фронт—жители дальних сел, их родных сегодня нет у эшелона. Но и они не чувствуют себя одинокими: собравшиеся прохожие, многие девушки транспорта, идущие на обеденный перерыв, пионеры где-то достали полевых цветов, преподносят их бойцам, как своим близким. В этих букетах—крохотные, начертанные карандашом записочки.

«Дорогие, родные бойцы,—читаем мы в одной из записок.—Дарю вам скромный подарок—букет полевых цветов, вместе с ним посылаю вам свой любящий комсомольский привет. Желаю я вам больших успехов и побед над врагом. Татьяна».

Такие записки волнуют до глубины души.

...Эшелон тронулся. Доблестные бойцы двинулись выполнять свой священный долг перед родиной.

И. АНУФРИЕВ.

В ЭТИ ДНИ

Вспоминается 1914 год. Германия и Австрия об'явили войну России. Железнодорожная станция. Жаркий июльский день. На пути длинный ряд теплушек. В теплушках запасные—молодые и совсем солидные бородатые дяди. На платформе у вагонов толпятся женщины, у них заплаканные лица. Запасные смотрят угрюмо. Война оторвала их от всего привычного. Надрывается гармонь. Где-то в голове поезда рыдающие голоса затягивают «Последний нынешний денечек». В одной из теплушек нижу бородатое лицо дяди Охрима. Охриму едва ли много больше 30 лет, дядей его окрестили мы, подростки, за бороду. Его фамилия Милюта, он шорник. У вагона стоит старуха—мать Охрима. Она уже выплакала все слезы, глаза у нее сухие, воспаленные. Дяди Охрим тихо говорит, неизвестно к кому обращаясь.

— Война, а к чему война? Ай у государя нашего земли мало?—Угрюмо помолчал. —А телушку, маманя, продайте.

Бьют звонки. Поезд трогается. Воздух наполняется плачем и воплями женщин. Рыдает гармонь «Последний нынешний денечек». Старуха бежит за вагоном. Платок соскочил с ее головы. Хриплым голосом выкрикивает:

— Охримушка, сынок! Куда ж тебя угоняют...

Уже последний вагон скрылся за поворотом, а старуха стояла на платформе и все повторяла:

— Куда ж тебя угоняют?

Так уезжали на войну 1914 года.

* * *

Дядя Охрим вернулся в село через год, когда его после ранения отпустили на побывку домой. На груди его было два георгиевских креста. О дяде Охриме написал военный корреспондент столичной газеты. Это был тот самый рядовой В. Милюта, который при атаке первым забрался в немецкий окоп и, заколов трех пулеметчиков, захватил пулемет. Это был второй его подвиг. В первый раз он, находясь в разведке, уволок на своей спине у немцев пулемет. Дяде Охриму дали унтерские нашивки и второй крест. А через год в селе узнали, что Охрим сложил голову где-то в Галиции.

* * *

Год 1941. Месяц июнь. Кровожадный враг напал на Советскую страну. Железнодорожная станция, таких много в нашем Союзе. Ряд вагонов. В вагонах тесно, едут в город запасные: это колхозники, есть рабочие, сельская интеллигенция. На платформе провожающие: жены, матери, отцы. Разговоры больше о войне, меньше о домашних делах. Вот плечистый крепыш. Ему должно быть под тридцать. Спокойное лицо, неторопливые движения, уверенный взгляд. Кто он? Рядовой колхозник, тракторист, колхозный счетовод или учитель? По одежде у нас нельзя определить профессию человека. Его провожает мать, невысокого роста старушка с загорелым лицом. Смотрит, как все провожающие матери, любовно и печально. Сын говорит:

— Завидно гадам стало, что мы мирно живем.

— Хочет Гитлер, чтобы и мы воевали,—вмешивается в разговор другой мобилизованный, светловолосый парень.—Поехали,—говорит он многозначительно,—не останется от фашистов ни духа, ни пера.

Мать вздыхает, смотрит то на сына, то на светловолосого парня и тихо говорит:

— Постарайтесь, голубчики! Постойте!

Жена провожает мужа. На жене синяя, в масле, спецовка. Должно быть, прямо с работы пришла проводить мужа. Муж деловым голосом говорит:

— Ты, Маша, не осрамись. Я машину водил три года, ходит, как часы, теперь ты поводи.

— Не хуже твоего водить буду,—говорит жена.

Спокойны и уверенны лица уезжающих, точно предстоит им самое обычное, хотя и трудное дело. Страна жила в состоянии мобилизационной готовности. Знали: рано или поздно придется столкнуться с врагом. Знали—и с каждым днем каждый на своем посту крепил мощь Советского государства. Война не застала нас врасплох. Отсюда и спокойствие и уверенность в лицах от'езжающих.

В хвосте поезда несколько голосов запевают:

«Если завтра война—так мы пели вчера,
А сегодня—война наступила,
И когда подошла боевая пора —
Запеваем мы с новою силой:
На земле, в небесах и на море
Наш напев и могуч и суров:
Подымайся народ,
Собирайся народ!
Разгромим обнаглевших врагов!

Война наступила. Темные силы фашизма ломятся в ворота нашей родины. И могучая Советская страна встала, как один человек. Спокойно и уверенно расправляет плечи для боя, и враг уже на своей шкуре почувствовал ее первые грозные удары на земле, на море и в воздухе.

* * *

В эти дни краткие и выразительны разговоры между друзьями, сослуживцами, соседями по квартире и просто знакомыми:

— Через два часа уезжаю.

— За нас там тоже постарайтесь. Докажите Гитлеру.

— Докажем! Я артиллерист. На учебных стрельбах на «отлично» бил.

— Счастливо громить фашистов.

* * *

Невольно вспоминаются дни мобилизации 1914 года и Охрим Милюта. Охриму были непонятны цели войны. Но он, как и миллионы таких же крестьян и рабочих, одетых в серые шинели людей, часто с одними винтовками без патронов, под градом немецких снарядов, неделями, месяцами выдерживал атаки прославленных германских дивизий, на собственной спине притаскивал из немецких окопов пулеметы, совершал бесчисленные подвиги, которые для русского солдата не были подвигами, а долгом и обычным боевым делом.

Советские люди хорошо знают, какую родину они защищают. Они знают, что несет народам фашизм: это самое настоящее рабство для всех, не принадлежащих к избранной касте господ, разорение, голод, мрак, смерть. Велика ненависть советского народа к фашистским разбойникам, мечтающим видеть ярмо рабства на шею нашей родине. И подвиги, которые уже совершают и еще совершат в этой войне сыновья нашего народа, превзойдут все то, что знает история войн.

В. АРИСТОВ.

Боевые подруги

Сегодня мы, санитарки, по зову партии и правительства вместе со своими мужьями и братьями отправляемся на фронт защищать священные границы своей родины от озверелого германского фашизма. Каждая из нас твердо уверена, что враг будет разбит.

Мы используем лучший опыт медицинских работников страны в лечении раненых, окружим любовью и заботой доблестных бойцов и командиров, самоотверженно защищающих страну социализма. Обещаем на фронте трудиться, не щадя своих сил и жизни во славу прекрасной родины. Уезжая на фронт, мы призываем всех женщин области еще лучше трудиться. Наш вам совет: вступайте в группы доноров, санитарные дружины, готовьте санитарок.

Мы твердо уверены, что вместе с боевыми товарищами—бойцами и командирами сумеем с честью защитить свои границы. Враг будет разбит. Победа будет за нами.

Санитарки: А. ОРЛОВА, Н. РОМАНЧИКОВА, Н. ШАЛИМОВА, Н. ДРЕМОВА, З. ЩИГОЛЕВА и М. ДМИТРИЕВА.
г. Малоархангельск.

Обращение к немецким летчикам и солдатам четырех немецких летчиков

25 июня вблизи Киева приземлились на пикирующем бомбардировщике «Юнкерс 88» 4 немецких летчика: унтер-офицер Ганс Герман, 1916 года рождения, уроженец города Бреславля в Средней Силезии; летчик-наблюдатель Ганс Кратц, 1917 г. рождения, уроженец Франкфурта-на-Майне; старший ефрейтор Адольф Аппель, 1918 г. рождения, уроженец гор. Брно (Брюн) — Моравия и радист Вильгельм Шмидт, 1917 г. рождения, уроженец города Регенсбурга.

Все они составляли экипаж, входивший в состав второй группы 54 эскадрильи. Добровольно приземлившиеся летчики обратились ко всем немецким летчикам и солдатам с письмом, которое мы ниже публикуем.

К НЕМЕЦКИМ ЛЕТЧИКАМ И СОЛДАТАМ

Мы, немецкие летчики, водитель самолета Ганс Герман, наблюдатель Ганс Кратц, стрелок Адольф Аппель, радист Вильгельм Шмидт летаем вместе почти один год.

На бомбардировщике «Ю-88» мы вылетали для бомбардировки Лондона, Портсмута, Плимута и других городов Англии.

Еще ранее мы летали над французскими городами. Теперь нас послали на русский фронт для того, чтобы бомбить мирные русские города.

Мы часто задавали себе вопрос: почему вопет Гитлер против целого света? Почему он приносит всем народам Европы смерть и разорение? Почему должны лучшие люди Германии погибать от пуль, которые им посылаются навстречу народами, защищающими свое отечество.

На этот вопрос нам никто ответа не дал. Мы каждый раз видели, что спровоцированная Гитлером война приносит всем народам Европы, в том числе и германскому народу, только несчастья и смерть.

Нас часто беспокоила мысль, что из-за кровавой собаки Гитлера от наших бомб погибает много ни в чем неповинных женщин и детей.

Поэтому мы на сей раз сбросили бомбы так, что они не причинили вреда. Мы уже давно таили мысль бежать от Гитлера и начать мирную жизнь, но мы боялись.

Теперь, когда Гитлер об'явил войну России, в которой он обязательно потеряет свою голову, мы решили предпринять побег.

25-го июня наша группа, руководимая майором Крафтом, полетела в Киев.

Мы сбросили свои бомбы в Днепр и приземлились неподалеку от города.

Мы были поражены, когда нас немедленно окружили вооруженные крестьяне, которые тотчас же взяли нас в плен.

Это еще раз убедило нас, что советский народ един, подготовлен к борьбе и победит.

Теперь мы в России. Здесь нас хорошо приняли.

Братья летчики и солдаты, следуйте нашему примеру. Бросьте убийцу Гитлера и переходите сюда в Россию.

ГАНС ГЕРМАН, ГАНС КРАТЦ, АДОЛЬФ АППЕЛЬ, ВИЛЬГЕЛЬМ ШМИДТ.

Страна-тюрьма

Недавно в Москву из Германии возвратилась группа советских инженеров, пробывших там несколько месяцев. Руководитель группы инженер Н. А. Ярхо поделился с сотрудником ТАСС своими впечатлениями о порядках в «третьей империи».

— Советским гражданам трудно себе представить то бесправие народа и фашистский произвол, которые царят в современной Германии, — рассказывает Ярхо.—Неоднократно приходилось быть очевидцами беспримерного поругания человеческой личности. В прошлом году мы посетили рудники Зальцгиттеровского месторождения. У карьера увидели человеческую массу, одетую в серое. Изнуренные до последней степени, люди носили камни. На одежде их нашиты красные и желтые полосы, различные номера. Всюду на поворотах стояли погонщики со плеткой на руках. Они то и дело покрикивали на рабочих, требовали ходить быстрее. Картины русских художников из жизни крепостных крестьян блекнут перед тем, что мы увидели наяву.

— Кто это? —спросили мы у сопровождавших нас немецких инженеров.

— Политические преступники,—ответили те.

Таких людей встретили мы на металлургическом заводе в Амберге (Верхняя Бавария). Мужчины и женщины работали под надзором вооруженной охраны. Инженер Дюссельдорфского завода «Гюте-Гофнунгс-Гюте» Хинскин также об'яснил нам, что это преступники. Позднее мы убедились, что «преступники» есть в каждом городе и почти на каждом предприятии. Они живут в грязных обнесенных колючей проволокой бараках.

В Брауншвейге строится большой металлургический завод. Из 36 тысяч рабочих только 3 тысячи немцев. В число остальных 33 тысяч входят 18 различных национальностей. Условия труда жуткие. Рабочий день установлен двенадцатичасовой, но предприниматели могут его произвольно удлинять сколько угодно, не платя сверхурочных.

В шахтах работает много итальянской молодежи. Их положение не отличается от положения военнопленных.

Особенно бесправно положение поляков, чехов и евреев, проживающих в «третьей империи». По дороге в Амберг нам нужно было перейти пешком железнодорожную линию. На пути к нам осторожно подошел мужчина лет 45, как выяснилось потом, шахтер-рудокоп.

Сейчас же наш спутник, не ожидая вопросов, начал рассказывать о себе. После того, как Гитлер занял Польшу, этот шахтер, как и многие другие поляки, оставил где-то близ Варшавы жену и своих детей и был послан на рудники города Пегнитц.

— Есть работа—платят гроши, нет работы—ничего не платят, но домой не отпускают,—рассказывает шахтер. —Семья дома может купить хлеб только на те боны, которые я пришлю отсюда. На другие деньги ей ничего не продают.

Немало отрывочных бесед пришлось вести с молодыми чехами, которых мы встречали в Берлине и других городах. Гитлеровцы, боясь восстания, вывезли из Чехословакии молодежь, особенно парней. Независимо от образования и профессии фашисты сделали их в Берлине полотерами, судомойками, кольверами... Один молодой чех, токарь по специальности, убирает посуду в закусочной-автомате на Таунценштрассе. Узнав, что мы из Советского Союза, он, улучив минуту, спросил:

— Когда вы нам поможете освободиться из плена?

Унижение евреев доведено до предела. В парки и скверы их не пускают. А есть специальные желтые скамейки близ скверов с пометкой «Ие» (иудей), на которые разрешается садиться евреям. На всех магазинах вывески: «евреям разрешается заходить в магазин после 5 часов вечера», то есть когда на полках совершенно пусто.

Прожив в Германии месяц-другой, убеждаешься, что «третья империя»— это тюрьма народов, страна концентрационных лагерей, голода и бесправия. Душно в ней человеку!

Но как ни свирепствует фашистский террор, трудящиеся Германии не могут удержаться, чтобы не высказать своих душевных симпатий Советскому Союзу. Где бы мы ни появлялись, нас окружали рабочие, интеллигенция, засыпали вопросами, выражали солидарность с Советским Союзом.

(ТАСС).

СТРАДАНИЯ ГРЕЧЕСКОГО НАРОДА ПОД ФАШИСТСКИМ ИГОМ

ВИШИ, 29 июня. (ТАСС). Французская газета «Журналь» публикует письмо из Греции, в котором рисуется тяжелая жизнь греческого населения под властью германских и итальянских оккупантов. Железнодорожное сообщение не восстановлено. Сотни тысяч беженцев пробираются пешком через всю страну к оставленным ими жилищам. В стране царит голод. Нет сахара, мяса, картофеля, яиц. Выдача хлеба строго нормирована. Рыба имеется лишь в незначительном количестве.

АНКАРА, 29 июня. (ТАСС). Корреспондент агентства Ассошиэйтед Пресс сообщает, что иностранцы, бежавшие из Афин, рассказывают о тяжелом положении, в котором оказалось население Греции после оккупации страны германскими войсками. В Германию из Греции вывозятся пшеница и картофель, а население Греции голодает. Германские оккупационные войска собирают все запасы зерна и отправляют его в Германию. Картофель, заготовленный для Афин, отправлен германскими военными властями на север. Немцы скупают скот за германские марки и отправляют его в Германию. Дети в столице Греции остались без молока. По самым скромным подсчетам, свыше половины населения страны ежедневно не получает достаточно пищи для поддержания сил. После того, как Греция была завоевана, все госпитали в стране были освобождены и предоставлены в распоряжение германских властей для раненых германских солдат и офицеров. Греческие раненые солдаты и калеки просят милостыню на улицах Афин.

Так как германские оккупанты вывезли все запасы одежды, обуви и т. д., население вынуждено делать себе обувь из старых шин, «табак» из сухих листьев, и одежду из старых кусков армейского хлама. Существует небольшой «черный рынок», но продукты продаются по баснословным ценам.

ТЕРРОР В ХОРВАТИИ

Хорватская печать публикует ряд сообщений, свидетельствующих о том, что власти проводят жестокий террор по отношению к живущим на территории Хорватии сербам. Газета «Хрватски Лист» пишет о расправе над судьей-сербом Драгутиным. Его обвинили в том, что он еще в 1931 году назвал нынешнего «главу» Хорватии Павелича разбойником. Драгутин приговорен к 15 годам тюремного заключения. Та же газета сообщает, что повар одного из отелей города Вараждина Зеленбаба приговорен к смертной казни по обвинению в том, что он стрелял в отряд усташей.

Жестокому преследованию в Хорватии подвергаются и другие национальные меньшинства. По словам газеты, сербы, евреи и цыгане не имеют, в частности, права пользоваться городским транспортом. В хорватских городах на трамваях и автобусах написано: «Сербам, евреям и цыганам проезд запрещен».

28 июня. (ТАСС).

ЛИОН ФЕЙХТВАНГЕР О НАПАДЕНИИ ФАШИСТСКОЙ ГЕРМАНИИ НА СОВЕТСКИЙ СОЮЗ

НЬЮ-ЙОРК, 29 июня. (ТАСС). Находящийся в США известный немецкий писатель Лион Фейхтвангер прислал корреспонденту ТАСС письмо, в котором, между прочим, пишет: «Мы возмущены нападением фашистов на советский народ. Мы знаем, что безумие этого нападения еще больше, чем его коварство. Безумные фашисты вызвали сейчас на борьбу противников, которые превосходят их по своей численности, убеждениям и своему единству. Теперь с фашистами будет покончено. Для нас в Америке эта война имеет еще одно отрадное последствие. Друзья Гитлера и враги Советского Союза пытались убедить американцев, что советские граждане по существу такие же, как и фашисты, преследуют те же цели. Теперь у лиц, распространявших такого рода «информацию», выбито оружие из рук. В Америке не действуют так быстро, как об этом думают в Москве. Но зато здесь проявляют деловитость. И как только новое мнение пробьет себе путь, то для уничтожения нацистов будет послано еще более действенное оружие, чем до сих пор. Ясно, что эта война будет ожесточенной и принесет тяжелые последствия. Но мы, знающие советский народ, уверены, что под руководством сильного и мудрого вождя и в союзе с обоими великими англо-саксонскими народами советский народ навсегда обезвредит нацистов».

Отклики в Чили на германо-советскую войну

НЬЮ-ЙОРК, 30 июня. (ТАСС). Как передает газета «Дейли уоркер», председатель палаты депутатов Чили Росендо заявил, что германское нападение на Советский Союз не может быть оправдано. Вступление СССР в войну является «самой решительной преградой гитлеровской агрессии».

Выступая в палате депутатов, радикал Сантанбро выразил солидарность с Советским Союзом, Председатель демократической партии Карденас заявил: «Гитлеризм роет себе могилу. Наш народ симпатизирует СССР».

Успешные действия советской авиации

ЛОНДОН, 28 июня. (ТАСС). Стамбульский корреспондент газеты «Таймс» передает, что налеты советской авиации на Констанцу и Сулин, предпринятые в ответ на германские бомбардировки Киева и Севастополя, вызвали весьма большие разрушения. В Констанце уничтожены доки и нефтехранилища. Как передают, весь город был охвачен огнем. Советские налеты причинили также тяжелые разрушения в Галаце, Браиле, Тульче и Яссах. «Эффективность налетов советской авиации, — продолжает корреспондент, — подтверждается сообщением о том, что румыны были вынуждены перевести свою столицу из Бухареста в другой город, повидимому в Синайю».

Результаты бомбардировки Констанцы

ЛОНДОН, 29 июня. (ТАСС). Как передает агентство АФИ, по сообщениям из Констанцы, в результате бомбардировки, проведенной советской авиацией, склады Констанцы разрушены на 60 проц.

Заявление американского писателя Альберта Риса Вильямса

НЬЮ-ЙОРК, 28 июня. (ТАСС). Известный американский писатель Альберт Рис Вильямс, автор ряда книг о Советском Союзе, прислал в отделение ТАСС из далекого Нанаймо (остров Ванкувер, Канада) следующую телеграмму:

«Отпор, который Советский Союз дает Гитлеру после того, как многие страны капитулировали перед ним, твердая решимость 150 советских народов и национальностей разбить его стремление к мировому господству, мужественная борьба Красной Армии, которая одна сдерживает натиск германских армий, армий, которым в прошлую войну противостояли сухопутные силы пяти великих государств — все это глубоко взволновало и взбудоражило народы Америки, привлекло и сплотило вокруг себя все силы, борющиеся за демократию и социальную справедливость, нанесло удар всем пораженцам и сторонникам умиротворения, позорно требующим капитуляции перед фашистами. Доблестная советская кавалерия, летчики, танкисты, пехота мужественно и умело сражаются вдоль всей границы от реки Прут до Балтийского моря. Их героические подвиги уже находят горячий отклик в здешних лесах, шахтах, заводах, вдоль всего тихоокеанского побережья. Во всем этом и в солидарности всех честных граждан всего мира с Советским Союзом крепнет уверенность в полной и окончательной победе над национал-социалистскими ордами, пришедшими из мрака варварства».

Сербский народ под пятой германских и венгерских оккупантов

После захвата территории Югославии германские фашисты отдали Венгрии в виде «премии» за участие в нападении на Югославию, югославскую область Воеводину.

Даже сама венгерская печать вынуждена признать, что венгерские оккупанты практикуют сейчас в Воеводине безудержный террор над сербским населением. Так, газета «Дейче цейтунг» сообщает, что в Воеводину прибыла венгерская жандармерия, которая чинит расправу над сербами. В городе Новн Сад днем заседает военно-полевой трибунал, а вечером происходят расстрелы. Власть в Воеводине передана венгерскому военному командованию. Все служащие сербы уволены, а многие из них арестованы. Как сообщает газета «Пешт», промышленные предприятия в Воеводине переданы венгерским военным властям.

Венгерская печать вместе с тем вынуждена признать, что сербское население оккупированной территории не мирится с хозяйничаньем венгерских фашистов и ведет борьбу против оккупантов. Так, газета «Дейче цейтунг» пишет, что для борьбы с отрядами сербских партизан в города и села Воеводины посланы венгерские и германские войска.

29 июня. (ТАСС).

Группа польских граждан, расстреливаемых германскими солдатами. Роющих яму ожидает та же участь. (Репродукция из «Лайф», 1941 г.). Фотохроника ТАСС.

ПРЕСС-КОНФЕРЕНЦИЯ ИНОСТРАННЫХ КОРРЕСПОНДЕНТОВ

28 июня в Советском информационном бюро состоялась первая пресс-конференция, которую проводил заместитель начальника Советского информационного бюро тов. Лозовский С. А. Во вступительной речи тов. Лозовский заявил:

— СССР, как известно, стал жертвой неспровоцированной агрессии со стороны германского фашизма. В оправдание своего нападения последний прибегает к огромному количеству выдумок и изобретений. Декларация Гитлера по поводу об'явления Германией войны СССР заключает в себе одну большую ложь и 99 видов лжи разного калибра, изготовленных на кухне Геббельса. Заместитель Председателя Совета Народных Комиссаров СССР и Народный Комиссар Иностранных Дел тов. В. М. Молотов в своем выступлении по радио 22 июня текущего года опроверг декларацию Гитлера, который показал, что он смешивает политику с коричневым игорным домом, где играют крапленными картами. Было бы невозможным опровергать всю клевету, на которую пустились Гитлер и Риббентроп. Однако, ложь отравляет воздух и в целях общественной гигиены приходится время от времени заниматься опровержением мифотворчества этих господ.

Приведу три примера.

Первый факт. В декларации Гитлер утверждает, что советские летчики развлекались тем, что нарушали германскую границу с целью, якобы, показать, что они уже считают себя хозяевами германской территории. Факты говорят о другом. С 1 января 1941 года до 21 июня того же года германские самолеты 324 раза нарушали госграницу СССР, в то время как со стороны советских самолетов было лишь 8 случайных перелетов госграницы.

После ноты в январе, а затем следующей ноты в марте текущего года с указанием на ряд нарушений советской границы германскими самолетами, ввиду участившихся нарушений нашей границы, 21 апреля с. г. германскому послу в Москве была вручена нота с перечислением 80 случаев нарушения госграницы германскими летчиками за период с 27 марта по 18 апреля с. г. и этого оказалось недостаточно. В ноте Народного Комиссариата Иностранных Дел, врученной германскому послу в Москве 21 июня, указывалось, что с 19 апреля по 19 июня германские самолеты 180 раз нарушали советскую границу. Было много случаев, когда германские самолеты залетали в глубь советской территории на 100—150 клм., что конечно нельзя об'яснить потерей летчиком ориентировки, а об'ясняется тем, что полеты производились с разведывательными целями. Таким образом, утверждение Гитлера извращает действительность.

Второй факт. Г-н Риббентроп в своем меморандуме 22 июня заявил, что гарантии, данные Турции Советским Союзом в марте месяце 1941 г., представляют из себя враждебный акт по отношению к Германии. Однако, Вы помните опубликованный во всеобщему сведению текст советского заявления. Почему оно, собственно, является враждебным актом против Германии? Немного нужно, чтобы понять, как мало здравого смысла и много жульничества в заявлении Риббентропа. Советский Союз заявил о том, что в случае, если Турция подвергнется нападению, он будет соблюдать нейтралитет. Сейчас, когда Германия начала войну против СССР, о нейтралитете заявили многие страны, в том числе Турция, Иран, Афганистан. Нейтральными являются и Соединенные Штаты Америки. Выходит, что всякая страна, заявляющая о своем нейтралитете, совершает тем самым враждебный акт против Германии!

Третий вопрос—это Проливы. Я не знаю, какие познания имеет г-н Гитлер в музыке, но в декларации этот вопрос он разыграл на очень высокой ноте. Он заявил, что во время посещения Берлина В. М. Молотов договаривался, якобы, с ним о том, что Советскому Союзу будут отданы Проливы. Советское правительство уже заявило, что в этом не было ничего похожего на истину. Это одно из клеветнических утверждений, предназначенных для людей, которые не отдают себе отчета в основных принципах советской политики, людей, которые хотят быть обманутыми. Это высосано из грязных пальцев г-на Геббельса и столь же похоже на правду, как сам Геббельс на Аполлона Бельведерского. Цель этой гнусной клеветы—натравить на СССР Турцию, вызвать неприятное чувство у турецкого народа, приобрести для себя новых сторонников, не останавливаясь на перед чем.

Затем т. Лозовский ответил на заданные иностранными корреспондентами вопросы.

Один из иностранных корреспондентов задал вопрос: почему ТАСС сообщил недавно, что Германия выполняет свои обязательства по договору с СССР, когда весь мир знал, что Германия готовится к войне.

На это последовал ответ:

В свете последних событий политика советского правительства ясна. Советское правительство делало все для того, чтобы сохранить и обеспечить договор между СССР и Германией. Заявление ТАСС являлось попыткой заставить Германию сказать, выполняет она договор или нет. Как известно, это сообщение ТАСС не было опубликовано ни в Германии, ни в ее вассальных государствах. Таким образом, само германское правительство, не опубликовав сообщения, в котором утверждалось, что оно выполняет договор, показало, что оно не желает этот договор выполнять. Этот шаг советского правительства дал возможность выявить действительную позицию Германии. Своими вероломными действиями германское правительство показало, что оно вносит свои «поправки» в международное право и что оно заключает договоры о ненападении для того, чтобы, подготовившись, внезапно напасть на другую «высокую договаривающуюся сторону».

Иностранные корреспонденты обратились к т. Лозовскому с просьбой о расширении информации, связанной с военными операциями. Лозовский ответил:

— Вы, господа, заявляете, что Германия наводняет мир своей информацией. Вы знаете также, что эта информация является от начала до конца ложной. А мы выдумывать и измышлять не хотим. Мы сообщаем только то, что проверено. Информация иногда запаздывает потому, что приходится проверять факты.

Далее, отвечая на вопрос о судьбе членов советского посольства в Германии и германского посольства в СССР, т. Лозовский указал, что происходят переговоры об обмене персоналом посольств. Этим вопросом занимаются в Москве—миссия Болгарии, принявшей на себя представительство германских интересов в СССР, и миссия Швеции, представляющей интересы СССР в Германии.

После обмена мнениями относительно получения сообщений Советского информбюро о военных действиях и о порядке работы пресс-конференции, т. Лозовский закрыл первую пресс-конференцию.

Приказ по Курскому гарнизону

28 июня 1941 г. № 6. г. Курск

Сего числа вступил в исполнение обязанностей начальника гарнизона гор. Курска.

Основание: распоряжение Военного Совета Округа.

Начальник гарнизона комбриг АЛЕХИН.

Приказ по Курскому гарнизону

28 июня 1941 г. № 7. г. Курск

С сего числа назначаю комендантом города Курска лейтенанта **Подлесных П.М.**, ад'ютантом коменданта назначаю лейтенанта **Винниченко В. А.**

Начальник гарнизона комбриг АЛЕХИН.

В ВОЕННОМ ТРИБУНАЛЕ

ЗЛОСТНЫЙ НАРУШИТЕЛЬ СВЕТОМАСКИРОВКИ

22 июня старший милиционер тов. Сергеев, проверявший состояние светомаскировки, предупредил заведующего парикмахерской по Интернациональной ул. № 7 (Курск) Ф. Глухих о необходимости затемнить окна мастерской.

Глухих приказание не выполнил.

23 июня история повторилась. Из окон парикмахерской на улицу бил яркий свет. Только после вмешательства постового милиционера Глухих затемнил окна, но так небрежно, что свет продолжал проникать сквозь окна на улицу.

На следующий день Глухих снова не принял мер к затемнению мастерской, к тому же вступил в пререкание с постовым милиционером, настаивавшим на устранении дефектов в светомаскировке.

Военный трибунал приговорил злостного нарушителя Указа Президиума Верховного Совета СССР о военном положении и постановления Военного Совета Орловского военного округа к лишению свободы на 8 лет без поражения в правах с направлением осужденного в исправительно-трудовые лагеря.

САМОСТОЯТЕЛЬНЫЕ ПОЛЕТЫ

Курсанты Курского аэроклуба, в ответ на наглую провокацию германского фашизма дали обязательство быстро и хорошо завершить учебу.

Позавчера на аэродроме аэроклуба Осоавиахима происходили первые самостоятельные полеты курсантов. Уже с первого дня учлеты стали показывать на деле, как хорошо они овладевают летным искусством. Особенно отличились курсанты Громов, Поздняков.

Учлеты клуба—это истинные патриоты нашей родины. Тов. Овсянников, проживающий в селе Сапогово, ежедневно ходил в Курск и обратно, упорно изучал теорию мастерства пилотирования. Вместе с этим он успешно кончал и учебу в средней школе.

Усиленный приток средств

В сберегательные кассы нашей области усиленно поступают средства колхозников и единоличных крестьян в счет погашения своей подписки на Заем Третьей Пятилетки (выпуск четвертого года).

За последние несколько дней в Суджанскую районную сберегательную кассу поступило от колхозников 194 тыс. руб. займовых взносов, в Велико-Михайловскую—около 90 тысяч, в Томаровскую и Льговскую более чем 140 тысяч рублей, в Щигровскую—63 тысячи.

Ответственный редактор М. ПАВЛОВ.
Издатель—обком ВКП(б).

В КИНО

„СМЕНА"
ул. им. Кирова, 3, тел. 5-25.
Звуковой документ. фильм
Танкисты-сталинцы.
Союзкиножурнал.
Нач. сеанс в 11-30, 2, 4-30, 7.

им. ЩЕПКИНА
ул. им. Дзержинского, 51, тел. 2-63.
Художественный фильм
Семья Оппенгейм.
Союзкиножурнал.
Нач. сеанс в 3 ч., 5 ч., 7 ч.
Нач. детск. сеанса в 1 час.

„ОКТЯБРЬ"
ул. им. Луначарского, 4, тел. 4-63.
Художественный фильм
Танкер Дербент.
Начало сеансов в 3, 5 и 7 ч.

ЩИГРОВСКОЕ
областное дошкольное педагогическое училище
об'являет прием учащихся
на 1-й курс 1941—42 учебного года.

Педагогическое училище готовит работников со средним специальным образованием для дошкольных учреждений Курской области и других областей РСФСР.

Срок обучения в педагогическом училище 3 года.

В педагогическое училище принимаются лица обоего пола в возрасте от 15 до 30 лет, имеющие образование в об'еме исполной средней школы или 7 классов средней школы. Окончившие в 1941 г. неполную среднюю школу или 7 классов средней школы с отличными оценками по основным предметам учебного плана принимаются в педагогическое училище без вступительных испытаний. Все остальные поступающие в педагогическое училище подвергаются испытаниям по следующим предметам: русскому языку (устно и письменно—диктант), арифметике (устно и письменно), Конституции СССР (устно), географии (устно).

Поступающие на 1-й курс педагогического училища из числа лиц, окончивших 8 и 9 классы средней школы, держат испытания только по русскому языку (письменно). Поступающие на 2-й и 3-й курсы педагогического училища подвергаются приемным испытаниям по всем предметам последующих курсов педагогического училища.

Прием заявлений о зачислении в педагогическое училище производится по 20 августа 1941 года. Заявления подаются на имя директора педагогического училища лично или почтой по адресу: гор. Щигры, Курской области, ул. Луначарского, № 12, директору педучилища. К заявлению должны быть приложены: подлинное свидетельство об образовании; подлинное свидетельство о рождении; справка о состоянии здоровья; справка об отношении к воинской обязанности (для военнообязанных); три фотографические карточки с собственноручной подписью поступающего на каждой из них, заверенной государственным учреждением, паспорт (предъявляется лично). Для ответа должны быть приложены два 30-копеечные марки.

ПРИМЕЧАНИЕ: лица, страдающие дефектами речи (резкое заикание, шепелявость, картавость) в педагогическое училище не принимаются.

Приемные испытания будут производиться с 21 августа с. г. без дополнительных извещений.

Начало занятий в педагогическом училище 1 сентября с. г.

Лица, принятые в педагогическое училище без вступительных испытаний, как отличники, пользуются стипендией все 1-е полугодие, а со второго полугодия стипендия назначается по успеваемости согласно существующему законоположению.

Нуждающиеся обеспечиваются общежитием. Для не пользующихся общежитием предоставляются квартиры с оплатой денежной дотации.

Учащиеся педагогического училища, кроме общеобразовательных и педагогических предметов, обучаются музыке—на рояле и народных инструментах, пению, ритмике, художественному чтению и о-скульптуре.

Дирекция. 623

Курскому облкоопинсоюзу на постоянную работу
ТРЕБУЕТСЯ инженер-технолог на должность заведующего производственным отделом. Обращаться: г. Курск, ул. Красной Армии, 84, в зав. кадрами.
2—2 618

ЕИ6116. Курск, типография им. Карла Маркса. Золотая, 15, тел. 2-09.

Пролетарии всех стран, соединяйтесь!

КУРСКАЯ ПРАВДА

Орган Курского областного комитета ВКП(б), горкома ВКП(б) и областного совета депутатов трудящихся

№ 154 (5483) | Среда, 2 июля 1941 г. | Цена 15 коп.

Образование Государственного Комитета Обороны

Ввиду создавшегося чрезвычайного положения и в целях быстрой мобилизации всех сил народов СССР для проведения отпора врагу, вероломно напавшему на нашу родину, Президиум Верховного Совета СССР, Центральный Комитет ВКП(б) и Совет Народных Комиссаров СССР признали необходимым:

1. Создать Государственный Комитет Обороны в составе:

т. СТАЛИН И. В. (председатель).
т. МОЛОТОВ В. М. (заместитель председателя).
т. ВОРОШИЛОВ К. Е.
т. МАЛЕНКОВ Г. М.
т. БЕРИЯ Л. П.

2. Сосредоточить всю полноту власти в государстве в руках Государственного Комитета Обороны.

3. Обязать всех граждан и все партийные, советские, комсомольские и военные органы беспрекословно выполнять решения и распоряжения Государственного Комитета Обороны.

Председатель Президиума Верховного Совета СССР
М. И. КАЛИНИН.

Председатель Совнаркома Союза ССР и секретарь ЦК ВКП(б)
И. В. СТАЛИН.

Москва, Кремль,
30 июня 1941 года.

ВСЕ ПОДЧИНИТЬ ИНТЕРЕСАМ ОБОРОНЫ!

Грозные дни переживает наша родина. Над ней занесена окровавленная лапа фашистских извергов, мечтающих об уничтожении советского строя, о порабощении и ограблении советского народа, о господстве над жизнью и достоянием двухсот миллионов советских граждан, о захвате советских земель, захвате нашего хлеба, нефти, о восстановлении власти помещиков и капиталистов.

Для выполнения этой задачи фашизм бросил не только вооруженные силы Германии. Он погнал на нашу страну вооруженные орды Финляндии, Румынии. СССР вступил в смертельную схватку со своим опасным и коварным врагом—немецким фашизмом, вооруженным до зубов танками, авиацией.

Ввиду создавшегося чрезвычайного положения и в целях быстрой мобилизации всех сил народов СССР для проведения отпора врагу, вероломно напавшему на нашу родину, Президиум Верховного Совета СССР, Центральный Комитет Всесоюзной Коммунистической партии большевиков и Совет Народных Комиссаров СССР признали необходимым создать Государственный Комитет Обороны во главе с товарищем Сталиным, сосредоточив в руках Государственного Комитета Обороны всю полноту власти в государстве.

Создание этого Комитета Обороны, в который вошли преданнейшие делу народа товарищи — В. М. Молотов, К. Е. Ворошилов, Г. М. Маленков, Л. П. Берия, является мерой, направленной к тому, чтобы всю работу партийных, советских, комсомольских и военных организаций, все силы и средства страны поставить на службу обороне нашего отечества.

Необходимо быстро и решительно перестроить всю работу, подчинив ее нуждам и интересам фронта. Ни малейшего промедления! Борьба должна вестись со всей силой, настойчивостью и упорством. Каждую пядь советской земли мы будем отстаивать, будем драться до последней капли крови за наши города и села.

Вся страна, все граждане СССР должны работать с тем напряжением, какого требует чрезвычайная обстановка тяжелой войны с силами фашизма, еще серьезнее отнестись к отпору врагу, более быстро мобилизовать все силы страны для этого отпора.

Одним из важнейших средств борьбы с фашизмом должно быть всемерное повышение революционной бдительности.

Прежде всего необходимо строжайше соблюдать военную тайну. Всякая болтовня о военных мероприятиях правительства, всякие рассказы о передвижениях войск, о работе оборонных заводов, транспорта, связи—только на руку врагу. Берегите, как зеницу ока, оборонные заводы, электростанции. Охраняйте, как святая святых, военную тайну. Помните, что всякое лишнее слово может принести огромный вред народу.

Помните, что враг интересуется не только оборонными заводами, не только передвижением войск. Враг интересуется и другими отраслями промышленности и сельским хозяйством, питающими и снабжающими армию и тыл. Зорко охраняйте склады, амбары, сараи с советским добром, с запасами хлеба, машины и станки, поля и скот.

Враг интересуется в особенности транспортом. Охраняйте советский транспорт, берегите его! Организуйте самый образцовый революционный порядок на вокзалах, на путях, вблизи железнодорожных и речных вокзалов. Необходимо, чтобы там не было лишних людей, чтобы там был четкий порядок, все под контролем верных, проверенных, преданных людей. Нужна обостренная настороженность, чтобы не прошел диверсант, разведчик. Всякая расхлябанность, нечеткость в работе транспорта на руку врагу. Берегите все средства связи, зорко охраняйте мосты, переправы, телеграф, телефон. Берегитесь неосторожных, откровенных разговоров по телефону. Проверьте, все ли необходимое сделано для предотвращения пожаров.

Об'являя войну благодушно-мирным настроениям людей, не понимающих, не сознающих, что сегодня надо работать по-иному, по-военному, быстро, так, как этого требует чрезвычайная военная обстановка.

Боритесь решительно и беспощадно со всякими дезорганизаторами, с распространителями слухов, сеющими панику. Ведите неустанно раз'яснительную работу среди населения. Пусть ваша агитация дойдет до каждого человека, создаст уверенность в каждом. Предупредите всех и каждого против коварных, хитрых приемов врага, сеющего провокационные, ложные слухи.

Не раз страна Советов выходила победительницей из тяжелых испытаний. Сегодня на нее наступает вооруженный до зубов, озверелый, готовый на все враг. Противопоставим ему всю нашу силу, всю нашу волю, образцовую организацию, выдержку и самоотверженность, образцовый революционный порядок, революционную бдительность, и враг будет разбит.

На огромной линии фронта героически борется Рабоче-Крестьянская Красная Армия за каждую пядь советской земли. Об'единим все наши силы на помощь фронту, для победы над врагом!

Полный уверенности в этой победе, весь советский народ еще теснее сплотится вокруг партии Ленина—Сталина, вокруг советского правительства, вокруг Государственного Комитета Обороны для самоотверженной поддержки Красной Армии.

Быстрее мобилизуем все силы народов СССР для победы над злейшим врагом Советского Союза и всего человечества!

(Передовая «Правды» за 1 июля, принятая по радио).

ДВА УРОЖАЯ В ГОД

ФРУНЗЕ, 1 июля. (ТАСС). На полях Калининского района, Фрунзенской области, идет массовая уборка пшеницы и ячменя. Артель «Новый путь» решила собрать в нынешнем году два урожая.

Часть площади, освобождающейся после уборки зерновых, снова засевается пшеницей, ячменем, просом, засаживается картофелем, сахарной свеклой и кормовыми силосными культурами.

О ПЕРЕНОСЕ СРОКА СОЗЫВА VI СЕССИИ ОБЛСОВЕТА ДЕПУТАТОВ ТРУДЯЩИХСЯ

Созыв VI сессии Курского областного совета депутатов трудящихся, назначенной на 5 июля 1941 г., отложить.

Председатель исполкома облсовета депутатов трудящихся В. ВОЛЧКОВ.

Секретарь, член исполкома облсовета депутатов трудящихся Д. СЕЛЕЗНЕВ.

ОТ СОВЕТСКОГО ИНФОРМБЮРО

(ДНЕВНОЕ СООБЩЕНИЕ 1 ИЮЛЯ)

В течение ночи на 1 июля продолжались бои на **Мурманском, Двинском, Бобруйском** и **Луцком** направлениях.

На остальных направлениях фронта происходили ночные поиски разведчиков и перестрелка.

На **Мурманском** направлении противнику удалось несколько потеснить наши части, но дальнейшее его продвижение задержано и под ударами наших наземных войск и авиации противник несет потери.

На **Двинском** направлении противник выдвигал свежие подвижные войска, по которым наша авиация нанесла ряд мощных ударов с воздуха.

На **Минском** и **Бобруйском** направлениях всю ночь наши войска вели бои с подвижными частями противника, противодействуя их попыткам прорваться на восток. В бою участвовали пехота, артиллерия, танки и авиация.

На **Луцком** направлении, в районе Ровно, наши войска остановили продвижение танковых соединений противника на восток. В результате контратак наших танковых частей противник несет значительные потери.

На остальных направлениях фронта наши войска продолжают удерживать госграницу, отбивая многочисленные атаки противника.

Наша авиация наносила мощные удары по танковым и моторизованным войскам противника на Двинском, Слуцком и Луцком направлениях.

Результаты действий авиации уточняются.

* * *

Н-ская эскадрилья получила задание уничтожить группу фашистских танков у местечка З. Танки шли вдоль реки. Первыми на вражеские танки упали бомбы с самолета старшего лейтенанта Михайлова. Дружным налетом эскадрильи колонна танков была превращена в груду металла. В этот день эскадрилья уничтожила 27 танков.

* * *

Многие захваченные в плен немцы, а также солдаты-перебежчики, говорят, что все они чрезвычайно устали от войны и воюют по принуждению.—Угроза расстрела—вот что гонит нас на войну,—заявил Иоган В.—Германский народ устал от войны, голода и страданий. Он не хотел и не хочет войны против Советской России.

* * *

Советские патриоты отдают все силы для быстрейшего выполнения заказов Фронта. Токарь-расточник одного из московских заводов тов. Забузов получил ответственное задание—срочно изготовить 100 цилиндров. На это требовалось по норме около 500 рабочих часов. Тов. Забузов, работая одновременно на двух станках, в течение пяти дней не уходил с завода, пока не выполнил задания. Качество работы отличное.

* * *

Рота лейтенанта Пасынкова была атакована у высоты Н. превосходящими силами противника. Немецкие солдаты окружили роту. Стремительной контратакой фашисты были смяты и обращены в бегство. Тогда враг пустился на хитрость: в старом сарае была оставлена большая засада. Но бойцы во главе с командиром взвода Самохиным окружили сарай. Меткие гранатометчики покончили с укрывшимся в засаде врагом.

* * *

28 июня самолет Н-ской эскадрильи вылетел в разведку. Идя на бреющем полете, самолет неожиданно встретился с фашистским бомбардировщиком «ДО-17», шедшим также бреющим полетом. Командир самолета — старший лейтенант Лобанов короткой очередью сбил вражеский бомбардировщик. Фашистский самолет камнем упал на землю, не успев произвести ни одного выстрела. Продолжая полет, экипаж обстрелял и обратил в бегство еще один самолет противника, рассеял скопление пехоты и машин и, добыв ряд ценных разведывательных данных, благополучно приземлился на своем аэродроме.

* * *

На одном из озер Карело-Финской ССР противник высадил с гидросамолета десант, численностью около 40 человек. Диверсионная группа полностью уничтожена нашими пограничниками.

* * *

Шахтер Мераликов, работающий на угольных копях в Красноярском крае, пошел в ряды Красной Армии. Его жена решила заменить мужа в шахте. С первых же дней тов. Мераликова выполняет нормы выработки на 150 проц. Десятки жен шахтеров, ушедших на фронт, встали на место мужей. Все они перевыполняют план добычи угля.

* * *

Со всех концов немного шара идет нескончаемый поток приветствий советскому народу. Лучшие люди науки, искусства и литературы, все передовое человечество выражают восхищение мужеством и единением советского народа, поднявшегося на великую отечественную войну против фашистских захватчиков. В советское посольство в Лондоне поступают бесчисленные письма, резолюции и телеграммы, выражающие уверенность в победе Советского Союза над фашистским агрессором. В резолюции, принятой массовым митингом в английском городе Ферндейл, говорится: «Мы приветствуем действия советского правительства и желаем, чтобы фашисты были стерты с лица земли». Лондонское отделение Чешского общества друзей СССР в своем письме заявляет: «Враг силен, но нет сомнений в вашей победе. Мы верим в великие традиции Красной Армии и убеждены в том, что она приумножит славу Суворова. Сердца чехословаков полны восхищения перед Красной Армией. Мы гордимся своей дружбой с русским народом и посылаем ему наши пожелания победы». В США состоялись многочисленные митинги и демонстрации солидарности с Советским Союзом.

ОТ СОВЕТСКОГО ИНФОРМБЮРО

(ВЕЧЕРНЕЕ СООБЩЕНИЕ)

Днем 1 июля наши войска вели упорные бои на **Мурманском, Кенигсбергском, Двинском, Минском и Луцком** направлениях. На остальных направлениях и участках фронта наши войска удерживали госграницу и вели борьбу с противником, пытавшимся ее нарушить.

На **Мурманском** направлении наши войска ожесточенными боями задерживают продвижение превосходящих сил противника.

На **Кенигсбергском** направлении противник в нескольких местах перешел в наступление и пытался углубиться на нашу территорию. Решительными контрударами наших войск атаки противника были отбиты с большими для него потерями.

На **Двинском** направлении наши части ведут упорные бои с танками и пехотой противника, противодействуя его попыткам прорваться к переправам на р. Зап. Двина.

На **Минском** направлении продолжаются бои с подвижными частями противника. Наши войска, широко применяя заграждения и контрудары, задерживают продвижение танковых частей противника, нанося ему значительное поражение.

На **Луцком** направлении наши войска остановили наступление крупных соединений противника. В многодневных боях на этом направлении противник понес большие потери в людском составе и материальной части.

Осуществляя планомерный отход, согласно приказу, наши войска оставили Львов.

После уточнения данных о действиях нашей авиации установлено, что 30 июня сбито 56 немецких самолетов, из них 50 в воздушных боях. Наши потери—17 самолетов.

* * *

В боях с коварным врагом нашей родины героические советские танкисты, артиллеристы и пехотинцы, преодолевая многочисленные трудности, самоотверженно борются за каждую пядь родной земли. Части Н-ского соединения, атакованные превосходящими силами противника, целый день сдерживали натиск вооруженного до зубов врага.

Фашисты несколько раз бросались в атаку, но каждый раз отбрасывались на исходные позиции. За один день немцы потеряли 50 танков. Бойцы Н-ского стрелкового подразделения уничтожили 6 вражеских танков. Противотанковая батарея, которой командует т. Утешин, в одном бою расстреляла 8 танков врага.

* * *

На одном из участков Карельского перешейка батальон белофиннов перешел нашу границу. Стрелковый батальон Н-ского полка вступил в бой с врагом и заставил его отступить. Враг потерял 3 танка и до 100 человек убитыми и ранеными. Бойцы батальона захватили 5 пленных, оказавшихся в нетрезвом состоянии.

* * *

Советские летчики в борьбе с противником проявляют смелость и инициативу, свойственные нашему народу. Командир подразделения пикирующих бомбардировщиков капитан Воронин обнаружил расположившуюся у опушки леса танковую колонну противника. Самолеты развернулись для нападения. Но в этот момент из-за облаков вынырнула группа германских истребителей «Мессершмиттов». Советские летчики вступили в одновременный бой с наземным и воздушным противником. Нанося удары немецким истребителям, бомбардировщики переходили в пикирование и засыпали бомбами вражеские танки. Танковая колонна противника была рассеяна. На поле сражения остались десятки изуродованных немецких машин. Недобитые танки преследовались скоростными бомбардировщиками. Советская авиация не потеряла ни одной машины.

* * *

Германское информационное бюро распространяет ложные сообщения о том, что при обстреле железнодорожного состава советские пилоты якобы применяли разрывные пули дум-дум. Очевидно, это провокационное сообщение имеет целью скрыть свои собственные замыслы и замести следы.

* * *

Германское информационное бюро распространяет бредовое измышление о том, что будто бы во время воздушных боев советские бомбардировщики имели германские опознавательные знаки. Это—очередная фальшивка германской пропаганды.

* * *

Все попытки румыно-немецких войск проникнуть на территорию Бессарабии неизменно разбиваются о мужество и силу наших бойцов. Румынские холопы Гитлера, опьяненные хвастливой пропагандой фашистов, надеялись «молниеносно» пройти за немецкими войсками по Бессарабии. Но одураченные Гитлером румынские генералы жестоко просчитались. Немецкие офицеры насильно гонят румын впереди своих частей на верную смерть. Деморализованным румынским солдатам фашисты угрожают пулеметным огнем в спину. Вслед за наступающими румынскими подразделениями движутся немецкие пулеметчики.

* * *

Самоотверженной работой на полях, отличной уборкой урожая и досрочным выполнением обязательств перед государством колхозное крестьянство помогает Красной Армии разгромить фашистские полчища. В Курманской МТС Крымской АССР на уборке урожая бесперебойно работают все комбайны и лобогрейки. Комбайнеров, ушедших в армию, заменили женщины. Колхозницы артели «Колос», Чкаловского района, Чкаловской области, заменившие ушедших на фронт трактористов, перевыполняют нормы работы.

* * *

Стахановец Киевского завода «Красный экскаватор» тов. Бондарь обязался ежедневно выполнять свою норму и норму товарища, призванного в Красную Армию. В первый же день тов. Бондарь выполнил сменное задание на 555 процентов, а на следующий день—на 600 процентов. Горняки железорудной шахты имени Ильича (Кривой Рог) досрочно выполнили семимесячный план по добыче руды. Бурщик Алексей Семиволос дает ежедневно по 5—6 норм.

ОБЕСПЕЧИМ СТРАНУ ИЗОБИЛИЕМ ПРОДУКТОВ

ДМИТРИЕВ. (По телефону от корр. «Курской правды»). Тысячи трудящихся жадно слушают и вчитываются в сообщения с фронта и еще с большим воодушевлением отдают свои силы на благо родины.

Организованно и высокопроизводительно идут хозяйственные работы в сельхозартели имени Коминтерна. Все трудоспособные колхозники работают в поле. 80 женщин ведут прорывку сахарной свеклы. Соревнуясь между собой, свекловичницы перевыполняют нормы выработки. Мужчины, еще не призванные на фронт, ведут под'ем паров. Ежедневно на поле выезжает не менее 22 плугов.

Понимая всю серьезность военной обстановки, колхозники сельхозартели «Путь к победе» еще больше укрепляют трудовую дисциплину, повышают производительность труда. На полях этого колхоза широко развернулись работы по обработке озимых и яровых культур. Одновременно ведутся работы по подготовке к уборке. Кузнецы тт. Сумароков и Ковалев взяли на себя обязательство в самый сжатый срок закончить ремонт сельскохозяйственного инвентаря. Кузнецы успешно ремонтируют жатки, конные грабли, повозки, конные молотилки, веялки, выполняя норму на 150—160 процентов. Подготовка к уборке урожая ведется и на других участках.

— Лишние центнеры зерна—колхозные снаряды по гитлеровским псам,— заявляют члены сельхозартели «Ударники труда».

В сельскохозяйственной артели имени Молотова прополку сахарной свеклы ведут одновременно с подготовкой к уборке озимых и яровых культур.

Звеньевая тов. Баева говорит:

— Бойцы Красной Армии никогда не испытывали и не будут испытывать нужды ни в чем. Стахановской работой мы обеспечим фронт и тыл изобилием продуктов. Вот почему с раннего утра и до поздней ночи члены моего звена находятся в поле.

МАШИНЫ ГОТОВЫ К УБОРКЕ

ЛУКАШЕВКА. (По телефону). Трактористы, комбайнеры и машинисты Лукашевской МТС в ответ на наглое нападение германских фашистов с большим трудовым под'емом готовятся к уборке колхозного урожая. Как никогда успешно заканчивается ремонт комбайнов и сложных молотилок. Осталось отремонтировать 3 комбайна, которые будут готовы к работе через 3 дня.

Коммунист тов. Шевляков на ремонте выполняет норму до 200 проц., сам он отправляется на фронт, а комбайн его уже готов к уборке. В прошлом году тов. Шевляков обучил работе штурвального свою жену. Сейчас она готовится к замене мужа, обязуется убрать комбайном «Сталинец» не менее 500 гектаров зерновых культур, сэкономить на каждом гектаре по 1 кг. горючего и 0,5 кг. смазочных материалов.

С большим энтузиазмом готовятся к уборке машинисты. Стахановец Р. Елкин в прошлом году значительно перевыполнял производственные задания. Нынче он обязался вдвое повысить производительность труда. В период уборки он одновременно будет работать за машиниста и тракториста. Молотилка уже отремонтирована.

П. КОВАЛЕВ.

По Курской области

От корреспондентов „Курской правды" и редакций районных газет

ВЫСТАВКА О РАЗГРОМЕ ГЕРМАНСКОЙ ВОЕНЩИНЫ

23 года тому назад, как известно, часть территории молодой еще республики советов была оккупирована германской военщиной. Под игом оккупантов находились также отдельные районы Курской области, тогда губернии. Зверски надевались германские офицеры и солдаты, предшественники нынешних гитлеровских головорезов, над мирным населением. Сотни и тысячи рабочих и крестьян оккупированных районов были расстреляны, повешаны и замучены в застенках.

Революционный народ изгнал оккупантов.

Этой героической странице истории нашей родины решил посвятить специальную передвижную выставку Курский областной краеведческий музей. На выставке будут представлены фотоснимки и фотокопии документов, относящихся к тому времени. Выставка, оформление которой заканчивается в ближайшие дни, будет устанавливаться для обозрения на фабриках и заводах Курска. Она обслужит также и ряд колхозов.

ПАТРИОТИЧЕСКИЕ ПИСЬМА

Мобилизованные бойцы, командиры и политработники, отправляющиеся в одном из эшелонов на фронт, получили письмо от колхозников Октябрьского района. В этом письме говорится:

«Мы, группа колхозников района, желаем вам больших успехов в борьбе с врагом. Бейте беспощадно зарвавшихся фашистов! Со своей стороны заверяем вас—будем, что есть силы, укреплять тыл. Даем вам слово, что обильный урожай, который в этом году завоеван нашими колхозниками, будет убран в срок, без потерь.

Это письмо глубоко взволновало товарищей, от'езжающих на фронт. Немедля они написали коллективное письмо в Октябрьский район.

«С большим воодушевлением мы читали ваше письмо, в котором колхозники района обязуются отличной работой на полях крепить наш фронт, —говорится в письме. — Мы, отправляясь сейчас на фронт, заверяем вас, что с честью выполним наказ Родины, вместе со всей Красной Армией разгромим врага. Да здравствует большевистская партия и ее вождь товарищ Сталин!»

На Курском железнодорожном узле организованы 5 санитарных дружин.

На снимке: командир дружины Н. Сидорина показывает дружинницам, как надо накладывать бинт при оказании первой помощи раненому бойцу.

Фото А. Богданчикова.

ОБОРОННЫЕ КИНОФИЛЬМЫ

Вчера начался областной детский кинофестиваль. За два месяца юным зрителям будут показаны лучшие произведения советской кинематографии.

В день открытия кинофестиваля в курских городских кинотеатрах юным зрителям были показаны картины «Митька Лелюк», «Тимур и его команда», «Счастливая смена», «Танкисты-сталинцы» и др. В кинотеатре станции Дьяконово (Ленинский сельский район) ребята смотрели героический фильм «Чапаев».

В последующие дни кинофестиваля юные зрители увидят исторические фильмы «Александр Невский», «Минин и Пожарский», «Броненосец Потемкин» и ряд других картин, рассказывающих о героизме и беззаветной преданности великого русского народа.

ГОТОВЫ К ТРУДУ И ОБОРОНЕ

Более 20 тысяч молодых патриотов нашей области за последние годы сдали нормы на значок «Готов к труду и обороне».

На-днях приказом областного комитета по делам физкультуры и спорта утверждены материалы на новых значкистов ГТО. В этом году значки получили около двух тысяч физкультурников. Работа по подготовке значкистов сейчас развертывается все шире и шире. Особенно успешно она проходит в Солнцевском, и других районах.

Многие физкультурники — значкисты ГТО, альпинисты, мотоциклисты, шоферы ушли в ряды Красной Армии на борьбу с кровавым врагом — фашизмом. Среди них чемпионы области на различные дистанции по мотоциклетному спорту тт. Ярещенко, Горбунов, Сарана, альпинист Каменев, десятки значкистов ГТО II-й ступени, снайперов и другие замечательные спортсмены, которые теперь применят свои оборонные навыки в борьбе с врагом.

НА МЕСТО УШЕДШИХ В АРМИЮ

На первой Курской швейной фабрике многие работницы заменяют ушедших на фронт мужчин. Электриком теперь работает комсомолка Анастасия Воробьева вместо призванного в армию тов. Наумова. Работу старшего мастера по швейным машинам, которую раньше выполнял тов. Чурилов, теперь ведет комсомолка Софья Гитлина. Бухгалтера материального отдела Вельца заменяет тов. Терентьева, а мастера процесса пошива тов. Почепцова заменяет бывший бригадир тов. Баланина.

ПИОНЕРЫ ЕДУТ В ОБЛАСТНОЙ ЛАГЕРЬ

На-днях из Рыльского пионерского областного лагеря вернулась первая смена ребят. Около 300 школьников и пионеров за время пребывания в лагере хорошо отдохнули, набрались сил.

Сейчас в лагерь выехала очередная группа молодежи в количестве 160 человек.

Героическим трудом на заводах и полях будем ковать победу Красной Армии над кровавым фашизмом!

БОЕВЫЕ ЭПИЗОДЫ

РЕЙД СКОРОСТНЫХ БОМБАРДИРОВЩИКОВ

КИЕВСКИЙ ОСОБЫЙ ВОЕННЫЙ ОКРУГ, 30 июня. (ТАСС). В районе реки П. противник накапливал крупные мотомеханизированные силы, артиллерию и пехоту. Чтобы порвать стратегический план фашистского командования, готовящегося к наступательной операции, требовалось внезапное вмешательство советской авиации.

...Боевая пятерка скоростных бомбардировщиков поднимается в воздух. Набрав высоту, по заданному курсу ведут свои машины капитан Егоров, старший политрук Можейко, дважды орденоносец старший лейтенант Кондрашов, капитан Пархоменко и лейтенант Шуров.

Вот и линия фронта. Уже ясно видны вражеские позиции, огневые точки. Зенитные батареи неприятеля открывают ураганный заградительный огонь. Разрывы снарядов приближаются к машинам, но огромная скорость и высокая маневренность советских бомбардировщиков делают их неуязвимыми. Самолеты заходят на цель. Огонь зенитных батарей становится еще более интенсивным. Под крыльями мелькает небольшая извилистая речка, возле которой, прикрываясь лесом и мелким кустарником, расположились вражеские танки, пехота, артиллерия.

Расчет на бомбометание произведен. Быстро разворачивает свою боевую машину старший лейтенант Кондрашов. Два боевых ордена «Красного знамени», которыми отмечен его героизм в схватках с врагами советской родины,—свидетельство его высокого мастерства. Уверенно и твердо держит он штурвал быстроходной машины. Штурман лейтенант Разумовский точно произвел расчет. По сигналу флагмана он нажимает кнопку, и увесистые бомбы устремляются вниз. Тонны смертоносного металла низвергает отважная пятерка бомбардировщиков на головы врагов. Зенитный огонь слабеет и, наконец, совсем прекращается. Сверху отчетливо видны прямые попадания в цель.

Выполнив задачу, нанеся материальной части и живой силе противника огромный урон, бомбардировщики снова разворачиваются и ложатся на обратный курс.

МУЖЕСТВО И САМООБЛАДАНИЕ

Раненый летчик вел самолет одной рукой

ЧЕРНОВИЦЫ, 30 июня. (ТАСС). Командир II-ского подразделения старший лейтенант Швачко получил задание—разбомбить наступающего врага. Самолеты поднялись с земли и стремительно ринулись в атаку. Противник открыл ураганный огонь. Осколком снаряда ранило левую руку тов. Швачко. Однако это не вывело из строя бесстрашного героя. Истекая кровью, он в течение 40 минут вел самолет одной правой рукой. Боевое задание было выполнено. Подразделение под командой тов. Швачко благополучно возвратилось на свою базу. Оправившись от раны, Швачко поспешил возвратиться в свою часть.

РУМЫНСКИЙ НАРОД НЕНАВИДИТ ФАШИСТСКИХ ЗАХВАТЧИКОВ

Рассказ пленных летчиков

Над одним из советских аэродромов разгорелся воздушный бой. Звено краснозвездных истребителей дружно атаковало эскадрилью вражеских бомбардировщиков, поставив задачу—не допустить врага к цели. На этот раз доблестным советским соколам довелось иметь дело с итальянскими двухмоторными бомбардировщиками, груженными немецкими бомбами и пилотируемыми румынскими летчиками. Бой был короток. Не выдержав стремительного нападения наших истребителей, расстроившаяся вражеская эскадрилья с большими потерями улепетнула обратно. В разных концах аэродрома пылали сбитые самолеты противника. Из-под обломков одной догоравшей машины удалось извлечь полуобгоревших румынского пилота, радиста, стрелка и техника. Пленных направили в штаб.

Пленный радист — сын крестьянина-бедняка. Его семья, состоящая из шести душ, имеет два гектара земли, и вечно живет в глубокой нищете. Забитый солдат не верит своим глазам: его не только не убили, но и оказали ему медицинскую помощь, накормили.

— Как же так? Нам твердили, что вы пленных расстреливаете, — говорит он недоумевая.

Пилот Г. прослужил в армии летчиком 14 лет.

— Жалованья нехватает самому, не говоря уже о семье,—заявляет он.—Даже нас, офицеров, кормят, как собак,—чаем, черным хлебом, два раза в день дают постный суп. Немцы все вывезли из Румынии. Мы чувствуем, что валимся в пропасть. Воюем только потому, что боимся быть расстрелянными у себя дома. Немецких фашистов глубоко ненавидит весь румынский народ.

Пленные с восхищением отзываются о советских летчиках.

— Их неустрашимость, мастерство поражают, обезоруживают нас, — говорит пилот.—Когда мы делаем боевые вылеты, нас всегда предупреждают: советские самолеты не уступают немецким машинам. Мы убедились, что они не только не уступают, а превосходят их!

Действующая армия,
30 июня. (Спец. корр. ТАСС).

ВО СЛАВУ ПРЕКРАСНОЙ ОТЧИЗНЫ

Во всех цехах Курского моторемонтного завода парит небывалый производственный под'ем. Рабочие и работницы с большой активностью выполняют свои задания.

Старый кадровик станкосборочного цеха тов. Сыпин двое суток—25 и 26 июня не уходил с производства. Выполняя срочное задание, он знал, что это нужно для родины.

Таких людей, самоотверженно работающих во имя своей родины, на заводе очень много. Формовщик, член партии тов. Г. Богданов раньше всех приходит в цех. Он и до войны замечательно работал, а сейчас еще выше поднял производительность труда, выполняя норму выработки на 350 проц. В этом же цехе прекрасно работает формовщица З. Чернозал. Эту боевую девушку посылают на все отстающие участки, и она всегда обеспечивает там успех в работе.

В механическом цехе все эти дни рабочие проявляют подлинный трудовой героизм. Старый кадровый рабочий токарь тов. Голонин 25—26 июня выполнил свое задание на 305 проц. Кроме того, он обучает молодые кадры токарному делу. Люди ведущей профессии тт. Яковлев, Еськов и другие в эти дни отдают всю энергию на укрепление боевой мощи нашей родины.

Несмотря на то, что из механического цеха часть рабочих ушла в Красную Армию, производственная программа успешно выполняется. Повысилась дисциплина, производительность труда. Мастера сейчас большое внимание уделяют инструктажу и руководству молодыми товарищи. В числе их—мастера тт. Чепелев, Попов, Серебрович и другие. Они раз'ясняют рабочим боевые задачи, стоящие перед каждым советским патриотом.

Характерно, что рабочие наряду с перевыполнением норм принимают активное участие в изучении военного дела. Фрезеровщик тов. Сапунов ежедневно дает высокую выработку и посещает военные занятия.

Из термического цеха 2 человека ушли в Красную Армию. Термист тов. Д. П. Боев так организовал свой труд, что отсутствие людей нисколько не отразилось на выполнении заданий. Тов. Боев блестяще справляется со своими обязанностями, выполняя самые сложные, ответственные работы. Его выработка—200 проц. нормы.

Вот еще пример, показывающий преданность нашего народа своей родине. У домохозяйки тов. Сыпченко муж и сын находятся в армии. С первых дней войны тов. Сыпченко, как начальник санитарной дружины, неустанно дежурит на заводе. Сейчас она решила работать на производстве, заменив мужа и сына.

Коммунисты и беспартийные рабочие завода делают все для того, чтобы ускорить победу Красной Армии над зарвавшимся германским фашизмом.

П. ЧЕРНЫШЕВ,
секретарь партбюро моторемонтного завода.

МЯСОПОСТАВКИ В СЧЕТ 1942 ГОДА

Колхоз им. Дзержинского, Ленинского района, полностью выполнил план мясопоставок 1941 года. Сейчас, в дни отечественной войны, правление колхоза решило внести 5 центнеров свинины в счет государственных поставок 1942 года.

— Рабочие индустриальных центров,— сказал председатель колхоза тов. Щедрин,—вооружают доблестных бойцов Красной Армии боевой техникой. Колхозы будут сытно, хорошо кормить защитников родины. Общими усилиями трудящиеся города и села обеспечат свою армию всем необходимым, помогут ей быстрей разгромить полчища фашистов.

Репродукция с плаката художников П. Соколова-Скаля и М. Соловьева, выпущенного издательством «Искусство». Фотохроника ТАСС.

ГЕРОИЧЕСКАЯ РАБОТА ЖЕЛЕЗНОДОРОЖНИКОВ

Почью из очередной поездки в депо прибыл паровоз. В нем оборвалась тормозная тяга. Третьей смены не было. Ждать утра—значит 6 часов держать паровоз под паром. В это время заканчивала работу вторая смена. Узнав об аварии, кузнец тов. Ткачев и молотобоец тов. Ткаченко из'явили желание работать сверхурочно, сварить тормозную тягу. Усилиями энтузиастов паровоз через час был отправлен в рейс.

25 июня токарь Волобуев работал во второй смене. За 8 часов он подточил поршни с паровоза, выполнив задание на 250 процентов. Мастер тов. Чернышев в 12 час. ночи получил задание—расточить новый буксовый подшипник. Работа сложная. Требовалось вызвать токаря, но тов. Волобуев из'явил желание выполнить работу сам. Через 4 часа подшипник был готов. Паровоз вышел в рейс в срок.

Стахановцы Белгородского депо успешно совмещают работу на нескольких станках. Стахановец механического цеха тов. Кирпичников работает на шлифовальном, долбежном и фрезерном станках, выполняя норму на каждом из них. Тов. Немировский также работает на трех станках.

Среди рабочих депо развернулось соревнование за использование каждой минуты рабочего времени.

Как-то к бригадиру подготовительного цеха зашел слесарь Алейников.

— Почему не работаете?—спросил бригадир.

— Задание уже выполнено, жду нового,—ответил Алейников.

К 2 часам 30 мин. дня за 7 часов работы он выполнил задание, на которое по норме требовалось 43 часа, или 5 с половиной рабочих дней.

— Теперь беритесь за изготовление сажедувателя,—сказал бригадир.

Алейников по-боевому принялся за работу. В этот день он дал 8 норм. Стахановцы депо считают сейчас время на минуты и секунды. Каждая минута используется производительно.

Старый слесарь тов. Проценко за 5 часов выработал 3 нормы и потребовал нового задания.

— Если нужно, я готов работать круглые сутки. Каждый процент перевыполнения плана будет нашей крепкой помощью Красной Армии, сражающейся с врагом,—говорит тов. Проценко.

Люди депо работают сейчас столько, сколько требует от них родина.

Я. ГОРЕЛОВ.
И. ДОРОШЕНКО.

БЕЛГОРОД. (По телефону).

ВСЕ—ДЛЯ ФРОНТА

ЛЬГОВ. (По телефону от корр. «Курской правды».) С чувством глубокой любви к родине, полные уверенности в победе над врагами, провожают матери и жены своих сыновей, братьев, мужей на фронт громить подлого врага, а сами остаются у станков, чтобы стахановской работой крепить тыл, помогать фронту.

В колхозе «Трудовое соревнование» вместо уходящего в Красную Армию кладовщика-орденоносца тов. Гапеева стала работать его жена—Анна Андреевна.

Бригадиром колхоза взамен мобилизованного в Красную Армию правление колхоза назначило звеньевую Пелагею Заплатину и Екатерину Бушину. Женщины быстро взялись за дело. Сейчас все внимание они сосредоточили на подготовке к уборке урожая. В бригадах идет ремонт телег, упряжи, для увязки снопов на телегах вьются веревки. Все направлено к тому, чтобы не допустить потерь зерна в поле.

С небывалым под'емом в дни священной отечественной войны работают железнодорожники Льговского узла.

Кандидат партии—токарь паровозного депо тов. Будников систематически перевыполняет нормы выработки в 3—4 раза. Более 3 норм за смену вырабатывают токари механического цеха тт. Белоев, Широких, Козлов, медник Лежнев и другие. В этом цехе вообще ниже 120 проц. нормы никто не вырабатывает.

Точно по графику водят поезда машинисты-лучшицы тт. Банных, Мухин, Бородин, Обыденных и другие. Железнодорожники заверяют, что они с честью справятся с возложенными на них задачами, помогут Красной Армии одолеть презренного врага, разгромить фашистских бандитов.

ТРАКТОРИСТКИ

СУДЖА. (По телефону от корр. «Курской правды»). Мария Дмитриевна Погорелова, передовая доярка колхоза «13-й год Октября» (село Заолешенка), взяла обязательство перевыполнить плановые задания по удою молока. Тов. Погорелова с честью выполнила свое обязательство.

За сохранение приплода телят, за перевыполнение заданий по удою молока она заработала право на дополнительную оплату. Сейчас тов. Погорелова переменила свою профессию. Она заявила правлению колхоза о переходе на работу трактористкой, чтобы заменить товарищей, ушедших в Красную Армию громить банду гитлеровцев.

За руль трактора возвращается и бывшая трактористка этого же колхоза А. Мацапура. Окончившая курсы трактористов А. Гребенникова последнее время не работала по своей специальности. Теперь она также возвращается работать в МТС.

Еще недавно в Заолешенской МТС было только 6 женщин-трактористок, сейчас их 11.

Дирекция МТС и тракторные отряды тепло встречают трактористок, возвращающихся на работу.

ИЗ ИСТОРИИ НАШЕЙ РОДИНЫ

РАЗГРОМ НЕМЕЦКИХ „ПСОВ-РЫЦАРЕЙ" НА ЧУДСКОМ ОЗЕРЕ

Еще в VIII веке немецкие «псы-рыцари» разграбляли населенные славянами земли между реками Эльба и Висла. По мере опустошения этих земель «псы-рыцари» двигались все далее и далее на Восток. «Устремление на Восток»—так называлось это постепенное приближение чужеземных завоевателей к исконным русским землям.

Не чувствуя себя достаточно сильными для открытой борьбы с русскими князьями, рыцарские ордена прикрывали свои истинные цели мирными намерениями—торговлей и пропагандой христианства. На самом же деле рыцари несли на своих мечах «христианско-германскую скотскую культуру» (Маркс). Вот что писал по этому поводу Маркс: «Рыцари» неистовствуют... Чужеземные завоеватели проникают в глубь страны, вырубают леса, осушают болота, **уничтожают свободу и фетишизм коренного населения, основывают замки, города, монастыри, сеньории и епископства немецкого образца.** Там, где жителей не истребляют, их **обращают в рабство**». (Карл Маркс, «Хронологические выписки»).

В 1201 г. епископ Альберт («нарциссный Бременский канонник», как его называет Маркс) основал г. Ригу, а в 1202 г. учредил орден «божьих рыцарей»—меченосцев. Началось покорение Ливонии и Эстонии. Оно происходило с исключительной жестокостью. Вот несколько выписок из «Хроники Ливонии». Автор Генрих Латвийский—правоверный католик, очевидец и участник событий записывает свои наблюдения с явной целью прославить «подвиги» рыцарей. Он пишет: «И разделилось войско по всем дорогам и деревням и перебили они повсюду много народа, и преследовали врагов по соседним областям, и захватили в плен женщин и детей... Обходя все кругом, разоряли и сжигали, что находили, а коней и бесчисленное множество скота угнали с собой. Многие язычники, спасшиеся бегством в леса или на морской лед, погибли, замерзши от холода».

А вот еще рассказ о «подвигах» в Эстонии: «Они... разоряли всю землю за рекой, сжигая деревни и убивая мужчин; захватили женщин и детей и, нанеся вред, какой могли, вернулись в Ливонию... Не имели покоя, пока в то же лето девятью отрядами окончательно не разорили ту область, обратив ее в пустыню, так что уж ни людей, ни с'естного в ней не осталось. Ибо думали они: либо воевать до тех пор, пока уцелевшие эсты не придут просить мира и крещения, либо истребить их совершенно».

Умело натравляли рыцаря одни племена на другие, действуя по принципу «разделяй и властвуй». Вот описание ужасной расправы над гарнизонцами (мелкое племя в Эстонии) из этой же «Хроники Ливонии»: «Была добыча ливов чрезвычайно велика, так как они обложили подземные пещеры гарнизонцев, куда те обыкновенно всегда спасались: зажгли огонь при входе в пещеры и, дымя днем и ночью, удушили всех—и мужчин и женщин. Вытащив затем из пещер одних задохнувшихся, других едва живыми, третьих мертвыми, живых перебили или увели в плен, а все имущество, деньги, одежду и всю большую добычу захватили. Было же всего задохнувшихся обоего пола во всех пещерах до тысячи душ. Потом ливы с тевтонами пошли обратно, благословляя бога за то, что он смирил гордые сердца и привел их к вере христианской». Вот какая «культура» насаждалась «крестоносной сволочью» в Прибалтике, вот что ждало русские земли в случае победы «божьих рыцарей».

Феодальные споры и междуусобицы долго мешали русским князьям выступить против рыцарей. Однако в 1234 г. новгородский князь Ярослав разбил рыцарей у Юрьева (Тарту). «И бил он их до реки, и пало тут много лучших немецких воинов. Много немцев потонули, иные раненые вбежали в Юрьев, а иные—в Медвежью Голову», —пишет русский летописец. Были биты германские рыцари и в походе на Литву в 1236 году. По этому поводу Марко говорит в своих «Хронологических выписках»: «Этих псов **жестоко отдули**».

После этих поражений рыцари начали об'единяться и в 1237 г. три ордена—Тевтонский, «Добрынские братья» и меченосцы окончательно об'единились под общим названием Тевтонского ордена. Вооруженные силы этого нового государства признавались достаточными для завоевания Новгорода и Пскова, тем более, что русская земля опустошалась монгольскими завоевателями, и способность ее к сопротивлению значительно ослабла. В 1240 году рыцари захватывают Изборск, а вскоре и Псков, сданный изменником-воеводой. В 1241 г. интервенты уже вторглись в новгородские области и приблизились к Новгороду на расстояние до 30 верст, все опустошая на своем пути. Летописец указывает: «А на волость Новгородскую находила немци, литва, чудь и поимаша по Луге всех коня и скот, и нелзе бяше орати по селом и нечем».

Победителя шведов Александра Невского не было в этот момент в Новгороде. Еще в 1240 г. Александр поссорился с боярами и покинул город, только что спасенный им от шведов, переехал в Переяславль. Много беженцев из новгородских областей и из Пскова, собравшись в Новгороде, горько жаловалось на разорение. Под влиянием требования народных масс новгородские бояре были вынуждены просить Александра вернуться. Александр Ярославович, для которого интересы родины были выше всего, согласился вернуться и, собрав ополчение из новгородцев, ладожан, карелов и ижорцев, перешел в наступление и быстро вытеснил рыцарские войска из новгородских земель. Однако, считая, что сил одного Новгородского княжества недостаточно для нанесения решительного удара «псам-рыцарям», Александр обратился за помощью к отцу, который выслал ему Суздальские полки. Кроме этого, дружинники Александра раз'ехались по всей земле русской, призывая вступать добровольцев в армию Александра. Таким образом, Александр сумел придать борьбе с рыцарями общенародный характер.

Сосредоточив силы, Александр окружил Псков и взял его штурмом. В бою было убито 70 рыцарей и много рядовых немцев. Шесть рыцарей были захвачены живыми и за жестокое отношение к местному населению казнены. Но этот урок был для тевтонов недостаточен. Орден собрал все свои силы и получил подкрепление от шведского короля. Силы «псов-рыцарей» достигали 12 тыс. человек, из них не менее 700 рыцарей. Рыцари и их лошади были закованы в сталь. Это грозное войско двинулось навстречу Александру, уже вторгшемуся в пределы немецких земель, «хотя мстити кровь христианскую».

Рыцари были уверены в успехе: «Пойдем, погубим великого князя Александра и имем его руками». Александр выступил на Изборск и выслал сеть конных разведывательных отрядов. И хотя один из этих отрядов был разбит и почти целиком погиб, каждый шаг рыцарей был Александру известен. Установив, что «псы-рыцари» движутся на Чудское озеро, Александр расположил свои войска у восточного берега Чудского озера у скалы «Вороний Камень». Боевой порядок рыцарей представлял собой трапецию, верхнее основание которой было обращено к противнику. Этот клин или «свиная голова» («свинья»—по-новгородски) врезался в центр боевого порядка противника и разрывал его. Для успеха прорыва в голову клина и на внешних флангах ставились лучшие воины (рыцари). Основание клина и середина заполнялись пехотой. Такой глубокий строй был мало уязвим и принес рыцарям немало побед.

Для борьбы с ним Александр усовершенствовал русский «пяток», указания о котором есть уже в «Слове о полку Игореве». «Пяток» или «клещи»—это построение в форме римской цифры пять. В центре помещался большой полк («чело»)—пехота, народное ополчение, вооруженное копьями с крючками для стаскивания рыцарей с коней (нечто вроде пожарного багра—старое русское изобретение). Кто не имел копий, вооружался ножами—«засапожниками»,—ими сначала поражалась лошадь, а затем и рыцарь. Тыл «чела» был примкнут к скале «Вороний Камень», где берег озера был особенно обрывист. На флангах пятка (крыльях) разместились дружины — суздальская и новгородская. Дружина Александра стала за скалой «Вороний Камень», в качестве засадного полка (общий резерв). Между внешними флангами «пятка» разместились лучники. Такой порядок сжимал немецкий клин, лишал его всякой подвижности. А если учесть, что битва происходила 5 апреля на льду, то решение Александра следует признать изумительным образцом военного искусства.

Силы Александра достигали 15 тыс. человек. На рассвете 5 апреля рыцари построились клином и двинулись на русских. Но на этот раз они встретили упорное сопротивление. «Вся великого князя Александра исполнишася духа ратна, бяху бо сердца их аки львом»,—пишет летописец. Немецкая «свинья» была встречена тучей стрел, что заставило фланги клина прижаться к центру и неизбежно уменьшить подвижность. Однако, закованные в сталь рыцари яростно врубились в плотные ряды «чела». «Немцы же и чудь пробишася свиньею сквозь полки, и бысть ту сеча зла и велика».

Наткнувшись на скалу с обрывистыми берегами, «свинья» остановилась, так как уперлась своим рылом в непреодолимую преграду. В это же время фланги «пятка»—новгородская и суздальская дружины контратаковали фланги тевтонцев. Дружина Александра во главе с ним ударила «свинью» в тыл. «Боже, суди мой спор с этим высокомерным народом!», — воскликнул Александр и бросился в бой. За ним устремился Гаврила Олексич, который в Невской битве в конном строю по доске атаковал шведский корабль, а сброшенный с коней в воду, влез на корабль и убил двух рыцарей. Был тут и Миша Новгородец, который в Невской битве топором ухитрился утопить три шведских корабля; был тут и Сбыслав Якунович, который в Невской битве одним топором сразил множество шведских рыцарей («и подивишася силе его и храбрости»), и много других славных героев. Рыцари с ужасом убедились, что они окружены.

Русские воины сражались с исключительным под'емом и храбростью, устроили кровавую сечу немецким «псам-рыцарям». Ряды последних стали редеть, боевой порядок их был смят. Часть рыцарей, понял безнадежность борьбы, вырвалась из окружения и бросилась бежать. Русские преследовали бегущих на протяжении 7 километров до противоположного берега, устилая путь вражескими трупами. Летописцы свидетельствуют, что поле битвы все окрасилось кровью. Многие рыцари провалились и пошли под лед. Немцы потерпели полное поражение: было убито 500 рыцарей, а прочего войска—«бесчисленное множество». Взято в плен 50 знатных рыцарей. Кроме того, многие утонули. Кичливые «псы-рыцари», пятые в плен, пешком следовали за конями храбрых дружинников до Пскова.

Русский народ отстоял свою родную землю от немецкой «крестоносной сволочи». Маркс так характеризует эту славную победу: «1242. **Александр Невский выступает против немецких рыцарей, разбивает их на льду Чудского озера, так что провинции были окончательно отброшены от русской границы**».

«Ледовое побоище»—этот шедевр военного искусства и бессмертный памятник героизма великого русского народа—служит грозным предостережением нынешним потомкам немецких рыцарей—озверелой банде кровавых фашистов. В своем героическом прошлом русский народ дал сокрушительный отпор немецким захватчикам, так что «псы-рыцари» несколько столетий не смели сунуть носа в пределы нашей родины. Их фашистских потомков, ждет такая же бесславная участь.

П. ЗУБЧЕНКО,
старший преподаватель Курского педагогического института.

ПРИВЕДЕМ В ДВИЖЕНИЕ ЗАВОДСКИЕ РЕЗЕРВЫ

СТАХАНОВСКИЙ ТРУД—ЛУЧШАЯ ПОМОЩЬ ФРОНТУ

Прошли волнующие антифашистские митинги. Многие товарищи покинули цеха и ушли на фронт.

В эти грозные дни рабочие совершенно ощутимо почувствовали, что они тоже бойцы. Работник приходит к станку с ясным сознанием, что цех—это фронт. Подтянутость, собранность, требовательность—вот что самое характерное в производственном облике рабочих в нынешнее время.

Инициативу, энергию, силы мобилизует рабочий класс для победы над фашизмом. На каждом предприятии в обыкновенных делах видны сейчас новые явления. Идет великая перестройка производства, великая перестройка всего производственного режима на новый лад.

Вот одно из таких предприятий—Курский завод Текстильмаш. Группа рабочих этого завода собралась на днях, чтобы поговорить о заводских делах. Среди них молодые станочницы и кадровые токари, высококвалифицированные наладчики и слесари. Люди разного опыта, разной квалификации вели беседу о том, что делает каждый из них сейчас, какой он вклад вносит в фонд укрепления боевой мощи родины и что надо сделать еще. В этой беседе раскрылись многие резервы завода.

○ ○ ○

СВОЙ СТАНОК САМА БУДУ РЕМОНТИРОВАТЬ

Елизавета Калачева

Недавно меня поставили на четырехшпиндельный автомат. До этого я работала на фрезерном станке. Фрезерный станок не сравнить, конечно, со сложным автоматом. Михаил Иванович Черемисинов, наш старший мастер, ввел меня, так сказать, в курс дела, показал, как управлять станком. 2—3 дня поработала на новой машине и немного освоилась.

Раза два налаживал станок Михаил Иванович. Но, конечно, за каждой мелочью не будешь звать наладчика: если где заедает—и сама исправишь.

Но пока автомат для меня, если говорить прямо, загадка. Внутреннее взаимодействие частей неизвестно. Ремонтировать станок поэтому я не могу. А обучаться нужно. И если приглядеться да присмотреться, если вместе со слесарями в двух ремонтах принять участие, то в третий раз я сама смогу текущий ремонт производить.

Как вы думаете, Михаил Иванович?

Черемисинов: И сейчас, если болт сворачется, если новую оправку нужно поставить, Калачева сама сделает. Но, что правда, то правда — взаимодействия внутренних частей станка не знает. Помогу. Думаю, что раза два-три придется разобрать станок. Покажу досконально все, и сама Калачева будет ремонтировать станок.

КРУПНЫЕ РЕЗУЛЬТАТЫ НЕХИТРОГО ПРИСПОСОБЛЕНИЯ

М. И. Черемисинов.

Сейчас дело вот в чем: сложные детали должны изготовлять люди, у которых квалификация пока невысокая. Для этого надо упростить технологический процесс.

Большую службу могут сослужить приспособления. Вот пример. Делали на фрезерном станке кронштейны. Ни у кого кронштейны не выходили — центра не выдерживали. Предложил я поставить нехитрое приспособление на сверлильный станок, и теперь простой сверловщик сможет справиться с кронштейном. Норма была такая: 30 часов на расточку кронштейна. А теперь, по моему подсчету, будет уходить 4 часа.

Затем—о наладке. Правильная наладка все равно, что новую жизнь станку дает. Недавно на радиальном станке две смены уходило на то, чтобы расточить раму молотовой машины. Произвели наладку—и теперь в одну смену растачивают две рамы.

С ТРЕХ СТАНКОВ—НА ЧЕТЫРЕ

А. М. Бурмистров.

Было у меня трое учеников, обучил я их делу, теперь они в Красной Армии. Пришли они совсем зелеными юнцами, а ушли квалифицированными рабочими,—Сабельников и Харламов по две-две с половиной нормы давали.

Много через мои руки прошло таких ребят. И не мудрено. Работаю на производстве четвертый десяток лет. И сейчас соседи то и дело обращаются за советом. Помочь товарищу—долг рабочего. Помогаю, чем могу. А теперь хочу взять на обучение строгальному делу нового ученика.

Сил у меня много. Сейчас стал работать на трех строгальных станках, управляюсь один за трех рабочих, а норму перевыполняю на каждом станке. Но это не все. Думаю взять еще один, четвертый станок.

БУДУ ДАВАТЬ ДВЕ НОРМЫ

Ольга Агаркова.

Перевели меня недавно с маленького токарного станка на станок «Комсомолец». Разница та: раньше работа была простая, а теперь сложная и разнообразная. Со станком я освоилась и теперь выполняю норму процентов на 150—180. Если все пойдет по порядку, например, не будет простоев, я обязательно буду давать две нормы.

Чего крепко желаешь—обязательно добьешься. Я, как и Калачева, думаю, что текущий ремонт научусь производить сама.

На нашем заводе можно получить хорошую специальность. Мы, станочницы, хотели бы обратиться к женщинам Курска с приглашением: идите к нам, на завод, овладевайте техникой работы на наших станках. Это нужно особенно сейчас, в военное время. Я сама не так давно работаю на станке, но то, что знаю, с удовольствием передам, новым работницам помогу всем, чем могу.

С ПРОСТЫХ СТАНКОВ—НА СЛОЖНЫЕ

Варвара Агаркова.

Я совсем недавно, как и Ольга, работаю на станке: до первого января мы были ученицами. Сперва у меня был маленький токарный станок, а после того, как квалифицированного токаря Гусева призвали в армию, пришлось мне сменить его на станке.

Как работаю? В первый день трубы резала—это работа второго разряда, потом бронзовые втулки—это, кажется, работа третьего-четвертого разряда, а теперь кольца точу—это работа четвертого разряда. А надо сказать, что у меня производственный разряд пока первый. В общем со станком освоилась, норму перевыполняю. Собираюсь взяться за слесарную учебу и научиться ремонтировать свой станок.

У нас в механическом цехе много перемен. Кроме меня и Ольги, на сложные станки перевели и других молодых станочников. Круль, отличный токарь, уходит в армию, его заменяет Луганская. И хотя в цехе рабочих стало меньше, но станки все работают, план выполняется.

РАБОТАТЬ ПОЛНЫМ ХОДОМ

К. А. Еськов.

Так получилось, что в ремонтном цехе на трех станочников остался я один. Приходится управляться за троих—даю три нормы и больше. А надо еще больше, иначе слесари будут простаивать.

Чтобы дело шло без перебоев, надо установить такой порядок: подготовка инструмента, заготовка материалов должны производиться во внерабочее время, в рабочее время надо работать полным ходом, а не отвлекаться на подсобные дела.

Теперь перед нами задача: в короткий срок подготовить из учеников квалифицированных токарей. Если придерживаться нынешних правил — на это нужно большое время. А я вспоминаю 30—31 годы. Тогда токарей обучали за 4 месяца. Правда, только обучали, сами ученики не работали. А сейчас война от нас требует, чтобы люди работали и учились одновременно. Я предлагаю—пусть ко мне прикрепят три-четыре станка и двух учеников. Я бы их учил, а они не только бы глядели, как работаю, а и сами бы трудились. Отвечаю за то, что на всех станках будет выполняться задание.

Есть у меня ученик Ольшанов. Парень он толковый. Ему бы дать станок, он бы под моим наблюдением работал. А пока он только смотрит на меня. А станки, конечно, есть, надо только перестроить производственный процесс на заводе.

Работаю я 11-й год. Не только свой, но и любой станок могу ремонтировать, любую слесарную работу могу сделать. Пока еще и разговора не было, чтобы сам станочник ремонтировал станок. А теперь я решил—буду сам ремонтировать станок, да и товарищу помогу.

УЧИМ ПОКАЗОМ

Н. Е. Бутов.

Когда организовали мы этот завод, был я инструктором. Курсы кончились, стал работать токарем. Затем опять были курсы, я опять там преподавал. Сейчас работаю наладчиком.

Работа у меня такая: все молодые кадры надо научить. Знакомишь со станком, указываешь, как что сделать. А кроме того наладить станок надо хорошо,—не наладишь, значит будет брак.

Много сейчас молодых работников в механическом цехе. Всех учить надо. Сейчас придут к нам женщины. Будем и их учить.

Цех у нас порядочный, работа ответственная. А стоят на станках люди, которые только что учениками были. Если сказать по правде, не то что с токарями, а, так сказать, с полутокарями делаем ответственные детали. И делаем неплохо. Все зависит от наблюдения, от того, как учишь. В нашем деле надо учить показом.

Филимонов: обычно четыре месяца приходится теоретический техминимум проходить, а сейчас надо и теорию и практику изучать вместе.

БУДЕМ ИЗУЧАТЬ ТОКАРНОЕ ДЕЛО

Д. С. Рышков.

Я работаю слесарем в сборочном цехе. Выпускаю продукцию разных видов. Норма моя такая: 250—300 процентов плана. Задался теперь целью стать токарем.

Работы сейчас особенно много. Надо так экономить время, чтобы буквально ни минуты не терялось. Приходишь на завод раньше положенного, все приготовишь, а тогда и дело идет бесперебойно.

Было у меня в учениках человек девять слесарей. С первого января работают они самостоятельно. Остался один ученик. Бьюсь над тем, чтобы скорее и его подготовить.

Т. И. Цвинский.

Моя должность—слесарь экспериментального цеха. Уже давно я знаю строгальное дело. Бывает, нужна деталь, а обработать некому, становлюсь к станку и обрабатываю. Хочу теперь поучиться токарному делу. Поговорим с соседом на эту тему.

Еськов: Ну, с тобой-то мы сговоримся.

— Остался я один—остальных мобилизовали. А работа сложная. Даю три с половиной нормы в день. Думаю побыстрее подучить своих учеников, Калинина и Пеца, чтобы через месяц-полтора самостоятельно работали.

ПРОИЗВОДСТВЕННЫЙ ЭНТУЗИАЗМ

И. С. Филимонов—секретарь партбюро.

В воскресенье мы участвовали в массовом походе в противогазах. Вечером, возвращаясь с похода, узнали, что фашистские войска вероломно напали на нашу страну.

Утром 23 июня не к 8 часам, к началу работы, а часов с 6 начали собираться рабочие на завод. Лица взволнованные и суровые. Разговоры на одну тему—о нападении фашистских разбойников на СССР.

В новом цехе начался митинг. Говорили рабочие о том, что будут бить врага и винтовкой на фронте и своей продукцией на заводе. Единодушно приняли решение—просить дать разрешение работать 10 часов в день.

В этот первый рабочий день после начала войны человеку, знающему завод, легко было заметить одну особенность: так организованно, так производительно на заводе еще не работали. И раньше работали у нас неплохо, а сейчас было что-то исключительное. Ни одной минуты станок не стоял без дела.

Начали вызывать рабочих по мобилизации. Начальники цехов быстро переставили на место мобилизованных вчерашних учеников. По ходу дела было видно, что выработка у нас не упала, несмотря на то, что на фронт ушли лучшие рабочие.

Тт. Бутов и Черемисинов, не считаясь со временем, делают все, чтобы в кратчайший срок молодые станочники стали квалифицированными токарями.

Война подтянула людей. Сколько у нас было разговоров и решений по поводу брака в литейном цехе! Теперь литейщики поняли, что мириться с браком работать нельзя, прониклись ответственностью за свою продукцию. И брак упал до таких размеров, каких он никогда не достигал раньше.

Немало мобилизовано рабочих нашего завода на фронт. На их место становятся ученики, женщины.

Но теперь стали ясно видны все людские резервы, которыми завод располагает. Найдутся десятки станочников, которые сами будут ремонтировать станки. Это в интересах самих станочников. Нам, старым токарям, по опыту известно, что если сам ремонт делаешь, то и ремонт лучше. Ведь все болезни станка ты яснее, чем слесарь-ремонтник, знаешь. Кроме того, если сам будешь ремонтировать, то внимательней станешь ухаживать за станком.

Мы ставим задачей умножить число многостаночников на нашем заводе.

Правильно предложение тов. Еськова, что надо опытному станочнику дать несколько станков и прикрепить учеников. Так дело пойдет,—работал, будут учиться под руководством квалифицированного рабочего, обучаясь, будут давать продукцию.

На заводе мы сейчас усилили борьбу за режим экономии. И эта борьба принесла свои результаты. В июне по многим статьям достигнута особенно большая экономия.

Я работал на ряде заводов. На Текстильмаше я недавно. Но сложилось твердое впечатление, что люди у нас дружные, полны желания отдать свои силы на улучшение производства. Это не случайно, что план у нас выполняется и перевыполняется.

Подавляющее большинство рабочих, в том числе и многие молодые, норму выполняет и даже перевыполняет.

Наш коллектив с честью справится с заданием, которое дает страна, поможет фронту всем, что в его силах.

МОБИЛИЗАЦИЯ ПРОИЗВОДСТВЕННЫХ РЕСУРСОВ

В. И. Овчаров—гл. инженер.

Известие о нападении фашистской Германии на СССР застало меня в Воскресенске. В кабинете главного инженера сапого-наливной фабрики разбирали чертежи новой сушилки, которую наш завод должен изготовить.

Увлекшись и с твердым намерением—вести дело так, чтобы новую конструкцию освоить быстро. Этого от нас требует военная обстановка.

Опыт скоростного освоения машин у нас имеется. В декабре завод получил задание спроектировать и изготовить для вяжных строек машину типа «Валь». Весит эта машина 9¼ тонн, отдельные детали весом в 700—800 кг. Срок для изготовления трех таких машин был установлен—3 месяца. Естественно, что обычный порядок—разработка конструкции, технология, норм, изготовление моделей и т. д.—тут не мог подходить. Тем более, что одновременно мы должны изготовить и выпустить маятниковую машину «Дзульдо», щипальную машину «Рвач».

Надо было переходить к иным методам работы, чем те, к которым мы привыкли. Решили машины осваивать и выпускать скоростным методом. Одновременно с конструированием, разработкой технологии и норм вели работы в цехах. Еще общего чертежа всей машины не было, а большинство деталей было готово. 15 марта была закончена сборка первой, 25 марта сборка двух остальных машин. Задание было выполнено досрочно. Кроме того, тоже досрочно сдали щипальную и две маятниковые машины.

Затем мы получили задание освоить для новой фабрики три молотовых машины «Дзульдо». Применили скоростной метод—и вместо 1 сентября построили машину к 15 мая, то есть за 4½ месяца вместо 8. Серию машин «Валь» для этой же фабрики вместо 1 сентября сделали к 20 июня.

Строить новые машины — большой почет. Отбоя не было от желающих. Отличились на этом деле Черемисинов, старший мастер механического цеха, бригадир Гладилин из сборочного, модельщик Слепухов, техник-конструктор Клягин.

Стало быть, опыт есть. Коллектив завода в нынешние напряженные дни работает над выпуском сложной машины «ШЧХ» — «шерсто-чесально-холст прибора». Валенки производят пока довольно кустарными способами. Машина «ШЧХ» сделает многое для механизации производства валенок. Срок для изготовления этих машин—1 октября. Коллектив будет работать как можно энергичнее, чтобы не к 1 октября, а в августе машины были сделаны.

Завод, как правило, перевыполняет план. Это во многом объясняется той модернизацией оборудования, которую мы проводим.

Начали мы с обновления устаревших, малопроизводительных станков. Провели вначале, так сказать, малую модернизацию—перевели все станки на индивидуальные моторы. На токарных станках установили головки резцедержателя. Теперь можно заключать 4 резца, подготовительное время, таким образом, сокращается вдвое.

Был у нас совсем устаревший—10-й токарный станок. На нем можно было обрабатывать ограниченное число деталей, был станок очень неудобен в работе. Произвели модернизацию, сделали новый суппорт, и сейчас на этом станке выполнять можно довольно сложную работу.

На копировально-фрезерном станке раньше подача была ручную. Сделали ее механической, и производительность станка выросла процентов на 10—15.

Четырехшпиндельный автомат «Гридлей» мало нас радовал. В день на автомате обтачивали 200, от силы 300 втулок. Модернизировали станок, и стал он давать 700—800 втулок.

В общем модернизировали 9 станков. Этим как бы добавили себе два станка.

Горячее участие в модернизации приняли наши стахановцы. Копировально-фрезерный станок модернизировали по предложению главного механика Рязанцева и слесаря Касьянова. Автомат модернизировали по предложению мастера т. Черемисинова, 10-й станок по предложению т. Сергеева.

В нынешнее время вопрос о модернизации стоит еще острее. Нужно поднять производительность оборудования. Наша ближайшая задача—произвести модернизацию демонтированных, снятых, изношенных двух станков. Далее в нашем плане—обновление двух старых токарных станков.

А самым главным мы считаем вот что: приступить к изготовлению необходимого оборудования самим. Ставим задачу изготовить пять новых токарных станков.

В этом году стахановцы — токарь Грехов, слесарь Бочаров проявили очень важную инициативу—они предложили на нашем заводе изготовлять режущий инструмент. Мы освоили после долгих трудов метчики и плашки. Осваиваем спиральные сверла и фрезы.

Инструмент для нашего завода—вопрос жизни. Из-за нехватки его завод терпел большие простои, которые обходились во много раз дороже, чем стоит сам инструмент. Теперь простои ликвидированы.

И что особенно важно—изготавливаем мы инструмент не из быстрорежущей остродефицитной стали, а из ее заменителей, используем изношенный инструмент.

Одновременно с изготовлением нового восстанавливаем изношенный инструмент. Это тоже дает нам солидную экономию.

Сейчас мы беремся за расширение ассортимента изготовляемого инструмента. Есть проект химического восстановления напильников. Боремся за увеличение производительности инструмента.

Коллектив рабочих, инженеров и техников ведет мобилизацию производственных резервов завода. Это наш основной вклад в дело укрепления боевой мощи родины.

Токарь завода Текстильмаш Ольга Агаркова заняла место ушедшего на фронт. Сейчас она выполняет производственную программу на 180 процентов.

На снимке: т. Агаркова за работой. Фото А. Богданчикова.

КЛЯТВА РОДИНЕ

На призывном пункте митинг. Выступает работник Курской промартели «Прогресс», кандидат в члены ВКП(б) И. П. Воронов.

— Мы идем на фронт уверенными в своей победе. Мне пришлось участвовать в боях с белофиннами, и я видел, как их громила наша Красная Армия. Никакие ДОТы и надолбы не могли остановить стремительного порыва советских войск. И вот снова я иду на фронт. Даю слово, буду бить фашистов, не жалея крови и самой жизни, буду мужественно защищать свою родину. Враг будет уничтожен!

Воронов говорил с воодушевлением. За мужество и отвагу, проявленные им в боях с белофиннами на Карельском перешейке, он награжден орденом Ленина. Он был командиром орудия. Сильным, мужественным тов. Воронов снова идет на бой с фашистами.

Полнокровная жизнь на сборном пункте Ленинского райвоенкомата. Сюда идут не только призванные по мобилизации. Здесь можно видеть много коммунистов, комсомольцев, интеллигентов, девушек, из'явивших свое желание пойти на фронт.

На столе стопа писем, заявлений, заметок в стенгазету, выходящую на пункте. Сколько теплых слов о нашей родине в этих письмах и заявлениях! Уходя на фронт, наш народ выражает свою волю, свое единое стремление: уничтожить врага.

Члены и кандидаты партии, комсомольцы Н. Придворов, А. Сазыев, С. Гончарук и Б. Стриполовский написали коллективное письмо. Двое из них участвовали в боях за родину в финской кампании. В письме товарищи заявляют свою решимость до конца разгромить фашистов.

Работник облпотребсоюза тов. Щерба не успел выступить перед уходом на фронт. Он оставил короткую записку: «Фашистская сволочь,—пишет он,—напала на нашу счастливую страну. Я с чувством гордости иду в ряды Красной Армии, чтобы стойко, непоколебимо защищать нашу родину. Пусть не забывает враг, что Красная Армия непобедима, она не раз показывала себя в боях, для нее нет никаких преград, никакие линии укрепления не остановят Красную Армию. Я уверен, что с такими чувствами вступают в ряды Красной Армии миллионы. Враг будет разбит! Победа будет за нами!»

А вот письмо младшего командира П. В. Федотова.

«Я с честью выполню возложенные на меня обязанности. Я, младший командир-артиллерист, буду громить зарвавшихся фашистов метким, уничтожающим артиллерийским огнем».

«Я иду на фронт хорошо подготовленным в борьбе с фашистами,—пишет тов. Тахтамиров,—я хорошо владею винтовкой, пулеметом, гранатой. В мирное время научился стрелять из этого оружия, управлять мотоциклом. Неплохо знаю топографическое дело. Все это мне пригодится в боях за родину. Уходя на фронт, я призываю советских людей, оставшихся в тылу, не забывать о военной подготовке».

Стопа писем все растет. Каждый патриот выражает свое горячее желание—скорее бы на фронт! Письма эти—великая клятва наших людей. Уходя на фронт, каждый из них как бы принимает присягу перед родиной.

— Клянусь тебе, родина! Буду защищать тебя мужественно, умело, с достоинством и честью, не щадя крови и самой жизни для достижения полной победы над врагами.

А. БЕССЧАСТНЫХ.

ЖЕНЫ ЗАМЕНЯЮТ МУЖЕЙ

СТАРЫЙ ОСКОЛ. (По телефону от корр. «Курской правды»). Тракторист тов. Боев, призванный в Красную Армию, пришел в Пушкарскую МТС вместе со своей женой.

— О моем тракторе можете не беспокоиться,—заявил он.—Вместо меня машину поведет моя жена. Она знает трактор, и я уверен, что будет работать по-стахановски.

За руль трактора села и жена ушедшего на фронт тракториста тов. Базарова. Уже в первые дни работы на колхозных полях Варвара Ивановна Базарова перевыполнила норму. Комбайнер этой же МТС тов. Гранкин обучает сейчас свою жену и других девушек и женщин, из'явивших желание заниматься на курсах трактористов и комбайнеров, организованных при МТС.

Женщины показывают себя большой силой и в колхозе. Готовясь к уборке урожая, они быстро осваивают конные жатки, сенокосилки, работают прицепщиками на тракторах. С большим воодушевлением участвуют женщины и на прополке посевов. Колхозницы артели «Потребкооперация» обязались в течение пяти дней тщательно прополоть 270 гектаров посевов. Слова подтверждаются большевистскими делами. Ежедневно на прополку выходит 150 женщин. Звено Анастасии Сазоновой и многие другие звенья систематически перевыполняют норму. Они уже дважды прополили подсолнечник и просо. Организованно ведутся полевые работы и в колхозе «13 год РККА». Колхоз полностью готов к уборке урожая. Отремонтированы все жатки-самосброски, сортировки, веялки, телеги и конская сбруя.

В ответ на гнусную провокацию фашистских псов колхозы района досрочно выполняют обязательства перед государством. Колхозы «Большевик», «13 год РККА», выполнили годовое задание по мясопоставкам, сдали государству более 100 центнеров молока.

В колхозе «Потребкооперация» досрочно погашены все налоговые платежи. Все члены этого колхоза полностью внесли наличными сумму подписки на заем в размере 16 тысяч рублей.

Во всех колхозах района ощущается трудовой под'ем. Уверенные в силе Красной Армии, в полной победе над врагом, патриоты родины горят единым желанием помочь фронту, высококачественно и без потерь убрать богатый урожай и досрочно сдать хлеб государству.

ДОЛГ СОВЕТСКОГО УЧИТЕЛЯ

В дни, когда наша героическая Красная Армия ведет самоотверженную борьбу с оголтелыми ордами фашизма, место советского учителя—на своем трудовом посту, его обязанность—всем, чем только можно, содействовать победе Красной Армии над зарвавшимся врагом. Указ Президиума Верховного Совета СССР о режиме рабочего времени рабочих и служащих в военное время встретил единодушное одобрение в нашем коллективе и вызвал деловой отклик. Мы все досрочно возвратились из отпуска без ненужной последующей компенсации за неиспользованную часть отпуска.

Большая работа ждет в наше время советского учителя. Помимо того, чтобы готовить школы и учеников к началу учебного года, заняться с «осенниками», мы будем вести агитационно-массовую работу среди населения. Учителя школы выступят организаторами общественно-полезных дел пионеров и школьников. Учащиеся нашей школы будут помогать семьям мобилизованных в Красную Армию, участвовать в сельскохозяйственных работах в пригородных колхозах, собирать металлолом. Учителя и ученики будут активно овладевать военно-санитарными знаниями.

Призываем всех учителей г. Курска и Курской области последовать нашему примеру.

По поручению коллектива 3-й Курской школы письмо подписали:
Н. КАБАНОВА, директор школы.
А. ВВЕДЕНСКАЯ — зав. учебной частью.
Учителя: Н. ТРЕТЬЯКОВА, Н. ЕРШОВА, А. САЗАНОВА, И. БУЧНЕВ, Н. БАКАНОВСКАЯ.

РАСКРЫТИЕ КРУПНОГО ГЕРМАНСКОГО ШПИОНСКОГО ЦЕНТРА В США

НЬЮ-ЙОРК, 30 июня. (ТАСС). По сообщению американской печати, министерство юстиции США об'явило, что вчера было арестовано 29 человек по обвинению в шпионаже. Эти лица занимались сбором шпионских сведений относительно американской обороны и доставки американских военных материалов в Англию. В заявлении министерства юстиции указывается, что все обвиняемые поддерживали связь с «иностранной державой». Эта иностранная держава не названа, но в заявлении ясно указывается, что арестованные являлись членами обширного германского шпионского центра, занимавшегося различного рода деятельностью в Соединенных Штатах. Среди 29 арестованных лиц находятся 22 немца.

В числе арестованных находятся: американский гражданин Эверетт Редер, инженер компании «Сперри Жироскоп», производящей важнейшие американские бомбардировочные прицелы, Эдмунд Гейне, бывший представитель Форда и компания Крайслер в Германии и Испании, Фредерик Дюкен, старый германский шпион, который выдавал себя за «писателя и доктора», Макс Бланк, служащий национал-социалистского пропагандистского центра в США — «германской информационной библиотеки», германские техники Поль Ванте, Герман Ланг и Альфред Брокгоф. Один из арестованных—Рене Мевеген, в прошлом официант на американских самолетах, совершавших трансатлантические перелеты, раньше арестовывался по обвинению в контрабандной отправке платины из США державам оси. Другая арестованная — Лили Штейн, являющаяся якобы «натурщицей», занималась тем, что устанавливала связь с богатыми американцами. Штейн поддерживала дружественные отношения с бывшим американским вице-консулом в Вене и Лейпциге Огденом Хаммонд, сыном бывшего профашистского посла в Испании Хаммонда.

В заявлении министерства юстиции указывается, что на квартире у члена шпионского центра Уилера Хила была обнаружена мощная коротковолновая радиостанция. Среди арестованных имеется также несколько постоянных курьеров, совершавших рейсы между США и воюющими странами на борту самолета итальянской компании воздушных сообщений «Лати», связывающей Италию с Бразилией. Министерство заявляет, что это — крупнейший шпионский центр, раскрытый в США после прошлой войны.

НЬЮ-ЙОРК, 1 июля. (ТАСС). По сообщению американской печати, из 29 человек, арестованных по обвинению в шпионаже, семь человек на предварительном судебном следствии признали себя виновными в участии в заговоре и в передаче информации, касающейся обороны США, иностранному государству (Германии) в ущерб интересам США. В число этих лиц входили: Лили Штейн—«натурщица», германская подданная, родившаяся в Вене, Лео Валек—художник, германский подданный, родившийся в Данциге, Хартвиг Клейс — моряк, который в прошлом работал на различных американских пароходах, является американским гражданином, родившимся во Франкфурте (Германия), Альфред Брокхоф—механик, работающий в Нью-Йоркской гавани, американский гражданин, родившийся в Германии, Эрвин Сигелер—американский гражданин, родившийся в Германии и в прошлом работавший на различных американских пароходах, пока его не арестовали недавно по обвинению в нарушении закона об обязательной регистрации иностранных агентов, Франц Стиглер — американский гражданин, родившийся в Германии, который также в прошлом работал на различных американских пароходах в качестве пекаря, и Аксель Уиллерхил — служащий американский гражданин, родившийся в Либаве. Последний является братом Джеймса Уиллерхила, бывшего секретаря национал-социалистского «германо-американского союза», которого недавно приговорили к трем годам тюремного заключения.

Американская печать сообщает об аресте 30 июня дополнительно двух немцев—Адольфа Валишевского и Карла Долда, которые, повидимому, связаны с германским шпионским центром. Оба они работали на американских пароходах. Печать заявляет, что руководителем германского шпионского центра является Фредерик Дюкен, который, как утверждают, уже давно является германским шпионом.

ПОД ГИТЛЕРОВСКИМ САПОГОМ

На-днях из фашистской Германии в Москву возвратился инженер одного из московских машиностроительных заводов тов. И. Я. Тимофеев. В течение полутора лет он работал приемщиком станков, закупленных Советским Союзом. В беседе с корреспондентом ТАСС тов. Тимофеев рассказал:

— По характеру своей работы мне часто приходилось раз'езжать по Германии. Я побывал в Берлине, Хемнице, Дюссельдорфе, Лейпциге, Гамбурге, Кельне, Дрездене, Франкфурте-на-Майне и многих других промышленных центрах. Дважды выезжал в оккупированную Данию. Все эти поездки дали мне возможность воочию видеть, что творится в фашистской Германии, наблюдать настроение немецких рабочих и интеллигенции.

Рабочие станкостроительных заводов Германии открыто выражают свое недовольство кровавым фашистским режимом. На заводе фирмы «Гуслов-Верке» в Мозельвейсе, где я бывал особенно часто, рабочие мне не раз говорили:

— Гитлер нам много обещал, но, кроме ужасной войны, ничего не дал. Мы голодаем и нищенствуем. Зачем нужна нам эта война—не знаем...

Особенно сильно чувствуется недовольство на заводах бывшей Судетской области, где чехи находятся на положении «людей второго сорта». На заводе фирмы «Арно Пллугерт» в Вариедорфе даже высококвалифицированным чехам не разрешается работать на станках. Удел этих людей—тяжелая подсобная работа и жалкий заработок.

Народы оккупированных Германией стран ненавидят фашистских захватчиков. Трудящиеся Дании озлоблены до крайности. Многие высказывают свое недовольство открыто. В Копенгагене, например, продавцы магазинов не отвечают покупателям, если они обращаются к ним на немецком языке. Однажды я ехал на автомобиле с представителем одной из датских станкостроительных фирм. Навстречу нам маршировали немецкие солдаты. Указывая на них, мой спутник сказал:

— Вот наши «защитники»! Они «защитили» нас от хлеба, мяса, масла. До немецкой оккупации Дания имела изобилие всякого продовольствия. А сейчас мы буквально голодаем...

Вывозимая из оккупированных стран огромные запасы продовольствия, фашистские правители держат германский народ на голодном пайке. В Лейпциге я познакомился с квалифицированным револьверщиком М., работавшим на снарядном заводе. Его семья состоит из трех человек. Работая по 10 часов в день, он получал 120 марок в месяц. Из этой суммы 65 марок надо было платить за квартиру и 36 марок военного налога. Оставшихся 19 марок, конечно, нехватало даже на полуголодное существование. Чтобы кое-как свести концы с концами и не дать семье умереть с голода, М. поступил на вторую работу—кондуктором трамвая. Это дало еще 80 марок в месяц, но и этого нехватало. Вскоре М., не выдержав всех этих лишений и вечного голода, покончил жизнь самоубийством.

Рабочие и служащие Германии получают микроскопические дозы продуктов. В основном народ питается картошкой вместо хлеба, речными и морскими ракушками и сушеными тертыми овощами. На пустой желудок мне жаловались и крупные специалисты, работающие на заводах фирм «Вальдрих» в Зигене, «Гуслов-Верке» в Мозельвейсе и многих других. Буквально, как нищие, они клянчили у меня хотя бы один талончик на маргарин.

Затянувшаяся война все больше и больше толкает фашистских заправил на сокращение норм выдачи продуктов. По всей Германии вторник и пятница сейчас считаются «постными днями». В эти дни населению не отпускается даже при наличии карточек ни мясо, ни масло. Кроме того, воскресенье именуется «половинным днем». Это означает, что население может получить по карточке в ресторане только половину обеда, то есть, одно первое или одно второе блюдо.

Раз'езжая по заводам, я видел военнопленных французов, бельгийцев, поляков. Все они влачат поистине жалкое существование, постоянно голодны, одеты в лохмотья. У всех пленных, работающих на заводах, на спине красной краской нарисован треугольник. Это сделано для того, чтобы при попытке бежать легче было целиться.

Германский народ устал от войны, ненавидит кровавых фашистских правителей и мечтает о скорейшей гибели ненавистного гитлеровского режима.

(ТАСС).

ФАШИСТСКИЙ РАЗБОЙ В СЕРБИИ

Иностранная печать сообщает о грабежах фашистских захватчиков в Сербии. Захватив Югославию, фашистские мародеры об'явили, что все хлебные запасы в стране, все посевные площади переходят к Германии. Гитлеровский ставленник—«представитель германского хозяйства в Сербии» Файхаузен приказал произвести учет всех посевных площадей, хлеба и скота в стране и сразу же приступить к вывозу запасов продовольствия в Германию. Практические результаты такого бесцеремонного хозяйничания гитлеровских захватчиков не замедлили сказаться. В стране наступил голод. В Белграде очень трудно достать даже кусок кукурузного хлеба. На рынке невозможно найти мясо, совершенно исчезли и многие другие продукты питания. Населению Сербии не приходится рассчитывать и на новый урожай. Германские военные власти уже начали подготовку к тому, чтобы хлеб нового урожая прямо с полей грузился на поезда и отправлялся в Германию.

30 июня. (ТАСС).

ГОЛОД В ИСПАНИИ

Американская газета «Нью-Йорк Пост» помещает сообщение своего корреспондента о положении в Испании. Корреспондент пишет, что в Испании царит голод. Продукты достать трудно даже за большие деньги. В одном из лучших отелей в Мадриде мясные блюда подаются только три раза в неделю и то исключительно из конины и собачины. Как указывает корреспондент, один американец, проезжавший по Испании на автомобиле, дал кусок черствого хлеба механикам в гараже, в котором чинили его автомобиль, так как рабочие предпочитают получить лучше кусок хлеба, чем пеэты. Один из этих механиков заплакал, а другой заявил следующее: «Мы уже два года не видели хлеба».

Один наблюдатель, продолжает корреспондент, хорошо знакомый с положением в Испании и Франции, заявил, что в то время, как французы находятся в ужасной нужде, испанцы буквально голодают.

Рост симпатий к Советскому Союзу

НЬЮ-ЙОРК, 1 июля. (ТАСС). «Американский совет по вопросам отношений с Советским Союзом» об'явил о назначении на 2 июля в крупнейшей аудитории Нью-Йорка «Мадисон скуер Гарден» массового митинга с целью призвать США к сотрудничеству с Советским Союзом для разгрома Гитлера.

Ежедневная словацкая газета, выходящая в Чикаго, «Людови новинки» резко нападает на словацких фашистов—прислужников Гитлера, которые «заставляют словаков проливать кровь во имя зверских замыслов Гитлера». Газета называет Тисо, Тука, Маха «предателями словацкого народа». Советский Союз, заявляет газета, является другом словацкого народа. Гитлер напал на Советский Союз потому, что «СССР стоит, как скала, на восточной границе, напоминая европейским странам, что солнце свободы все еще светит».

НЬЮ-ЙОРК, 1 июля. (ТАСС). Прогрессивная кубинская газета «Нотисиас де ой» ежедневно публикует резолюции многих организаций о поддержке Советского Союза. Профсоюз рабочих металлургической промышленности, об'единяющий 5 тысяч человек, выступает за поддержку Советского Союза. Федерация профсоюзов и крестьянская федерация провинции Камагуэй обещают оказать поддержку Советскому Союзу.

ТЕЛЕГРАММА ДРАЙЗЕРА „АМЕРИКАНСКОМУ СОВЕТУ ПО ВОПРОСАМ ОТНОШЕНИЙ С СССР"

НЬЮ-ЙОРК, 1 июля. (ТАСС). Писатель Драйзер прислал «Американскому совету по вопросам отношений с СССР» телеграмму следующего содержания: «Ничто не имеет большего значения для либеральной и демократической Америки, чем успех России в борьбе против Гитлера. Дело русских является всегда и везде подлинным делом демократии, ибо Россия уже сделала для простого человека больше, чем какая-либо другая страна в истории». Известный деятель просвещения Авраам Флекснер в своей телеграмме пишет: «Я одобряю все, что мы в состоянии сделать, чтобы помочь Советскому Союзу разгромить Гитлера и создать в мире условия, пригодные для жизни человеческих существ».

АНГЛИЙСКИЕ СЛУЖАЩИЕ ПОДДЕРЖИВАЮТ СОВЕТСКИЙ СОЮЗ

ЛОНДОН, 1 июля. (ТАСС). 29 июня в Лондоне состоялось собрание служащих «метрополитен уокера» (организация, ведающая водоснабжением Лондона). На собрании единогласно была принята резолюция, в которой говорится о «полной поддержке Советского Союза в его борьбе против неспровоцированной агрессии германских правителей».

ПРЕСЛЕДОВАНИЕ ВО ФРАНЦИИ ЛИЦ, СОЧУВСТВУЮЩИХ СОВЕТСКОМУ СОЮЗУ

НЬЮ-ЙОРК, 30 июня. (ТАСС). По сообщению агентства Юнайтед Пресс, французская полиция начала применять жесточайшие репрессии против лиц, выражающих симпатии СССР. Двое 19-летних юношей были приговорены в Каркасоне к 2 годам тюремного заключения и к штрафу в 500 франков каждый за то, что они установили красный флаг на шпиле церкви в Сальсине. Один парикмахер приговорен к 4 годам тюремного заключения и к штрафу в 1000 франков за публичную защиту Красной Армии и за критику немецких фашистов. В Безье полиция арестовала 5 юношей в возрасте от 19 до 21 года, распространявших брошюры, которые призывали французов к поддержке Советского Союза.

Англо-германская воздушная война

ЛОНДОН, 1 июля. (ТАСС). Английское министерство информации передает, что 30 июня английская авиация провела второй дневной налет на Германию. Английские тяжелые бомбардировщики атаковали доки в Киле. Из этой операции не вернулся один английский самолет. Вечером 30 июня английские бомбардировщики в сопровождении крупных соединений истребителей совершили налет на Северную Францию. Подробности этих операций еще не получены, но известно, что были уничтожены шесть германских истребителей.

ЛОНДОН, 1 июля. (ТАСС). Как передает агентство Рейтер, днем 30 июня во время полетов над Северным морем английские бомбардировщики типа «Бленхейм» атаковали германскую базу на острове Зильт. Истребители противника пытались оказать отпор английским бомбардировщикам, но были рассеяны. Два английских самолета были сбиты огнем зенитной артиллерии.

ЛОНДОН, 1 июля. (ТАСС). Как передает агентство Рейтер, в коммюнике английского министерства авиации приводятся подробности налетов английской авиации днем 30 июня. Пользуясь облачностью, английские бомбардировщики подвергли бомбардировке доки в Бремене и железнодорожные склады к югу от Ольденбурга. Кроме того, были бомбардированы доки и радиостанция на голландском острове Терсхеллинг, к юго-западу от этого острова бомбардировкой уничтожено патрульное судно. Другие соединения бомбардировщиков совершили налет на караван судов, шедший под конвоем близ германского острова Нордерней, два парохода тоннажом один в 7 тыс. тонн, другой в 6 тыс. тонн были повреждены и, повидимому, затонули.

ЛОНДОН, 1 июля. (ТАСС). Агентство Рейтер передает коммюнике английского министерства авиации, в котором говорится, что небольшое количество самолетов противника появилось над Англией в ночь на 1 июля. Бомбы были сброшены на пункты на западе и юго-западе страны, а также в Южном Уэльсе. Нанесен некоторый ущерб, имеются жертвы, в том числе несколько убитых.

ВОЙНА В СИРИИ

ЛОНДОН, 1 июля. (ТАСС). Агентство Рейтер передает сообщение из Каира, в котором говорится, что английские войска, окружив Тадмор (Пальмира), отрезали французские войска от своих баз и прервали их коммуникации с Хомсом. Город, указывает агентство, окружен английскими мотомеханизированными частями, которые расположились в ряде важнейших пунктов, господствующих над городом. Имеются данные, что небольшие группы французских войск под прикрытием темноты пытались бежать из Тадмора. Однако основные силы гарнизона остаются там.

Германские потери на ливийском фронте

ЛОНДОН, 1 июля. (ТАСС). Агентство Рейтер передает сообщение английского командования на Ближнем Востоке, в котором говорится, что за период с 15 мая по 15 июня в результате воздушных атак и действий английских сухопутных войск на ливийском фронте уничтожено 24 немецких танка и около 150 бронеавтомобилей и автомашин других типов.

Воздушный налет на Мальту

ЛОНДОН, 1 июля. (ТАСС). Как сообщает агентство Рейтер, 30 июня утром неприятельские самолеты приближались к острову Мальта. Английские истребители вступили в бой с противником. Два неприятельских самолета сбито, один повреждён. Английская авиация потерь не имела.

Осуждение 92 военных, перешедших на сторону де Голля

НЬЮ-ЙОРК, 1 июля. (ТАСС). Американские агентства передают из Клермон-Феррана, что военный трибунал осудил заочно 92 военных, перешедших на сторону де Голля. Два младших лейтенанта, один унтер-офицер и один сержант приговорены к смертной казни, 88 унтер-офицеров, капралов и солдат осуждены каждый к 10 годам заключения за переход на сторону иностранной державы. Имущество осужденных конфискуется.

Облавы на улицах Бухареста

СТАМБУЛ, 30 июня. (ТАСС). По сообщениям печати, румынские власти провели на-днях облаву в Бухаресте и задержали много мужчин и женщин, якобы не имеющих определенных занятий. Газета указывает, что все задержанные направлены в «трудовые лагери» и будут посланы под конвоем на сельскохозяйственные работы.

ВОЛНЕНИЯ В СИРИИ

ЛОНДОН, 1 июля. (ТАСС). Иерусалимский корреспондент «Дейли экспресс» приводит сообщение из Бейрута о крупных волнениях среди местного населения, которое требует сдачи города англичанам прежде чем начнутся бои. Массовая демонстрация во главе с представителями духовенства и городскими властями пыталась достичь резиденции генерала Денца. В толпе раздавались выкрики: «Уберите ваши войска». Полиция, пытавшаяся разогнать демонстрацию, начала стрелять. Есть убитые и раненые. По городу распространяются написанные от руки листовки, призывающие население продолжать демонстрации, пока Бейрут не будет сдан без боя.

АНКАРА, 1 июля. (ТАСС). В местных журналистских кругах, ссылаясь на сведения, поступающие с турецко-сирийской границы, сообщают, что в Бейруте произошли бурные демонстрации местного населения против французских военных властей, которые отказываются об'явить Бейрут открытым городом. Произошло несколько уличных столкновений населения с французскими колониальными войсками. Солдаты разгоняли толпу, угрожая оружием. Несколько человек из гражданского населения ранено.

Антигерманская забастовка в Амстердаме

НЬЮ-ЙОРК, 30 июня. (ТАСС). Как передает газета «Нью-Йорк геральд трибюн», министерство информации голландского правительства, находящегося в Лондоне, об'явило, что по сообщениям беженцев из Голландии, по крайней мере 150 голландских фашистов было убито во время антигерманских забастовок, происходивших в Амстердаме.

Американская радиоустановка для обнаружения самолетов

НЬЮ-ЙОРК, 30 июня. (ТАСС). Агентство Ассошиэйтед Пресс передает, что в США разработана конструкция радиоустановки для обнаружения самолетов в воздухе. Предполагается установить сеть соответствующих станций по всей территории Соединенных Штатов и на океанских водах. Для управления этими станциями потребуется 500 специалистов.

Принцип работы новых установок держится в секрете, но, повидимому, он подобен принципам действия аналогичных английских установок.

СОВЕТСКИЕ ПЛАНЕРИСТЫ ПРИГЛАШЕНЫ УЧАСТВОВАТЬ В ПЛАНЕРНЫХ СОСТЯЗАНИЯХ В США

НЬЮ-ЙОРК, 1 июля. (ТАСС). По сообщению корреспондента агентства Ассошиэйтед Пресс из Эльмиры (штат Нью-Йорк), там открываются 12-е ежегодные американские планерные состязания, организуемые планерными обществами «Эльмира-эрза соринг корпорейшен» и «Соринг сосайти Америка». Общество Эльмира-эрза соринг корпорейшен» прислало телеграмму советскому послу в США тов. Уманскому, в которой приглашает советских планеристов принять участие в состязаниях. Агентство Ассошиэйтед Пресс отмечает, что советские планеристы держат ряд международных рекордов по планеризму.

В состязаниях примут участие летчики и наблюдатели американской армии.

ПОСОБИЯ СЕМЬЯМ ВОЕННОСЛУЖАЩИХ

В Москве началось назначение пособий семьям военнослужащих рядового и младшего начальствующего состава.

30 июня состоялось первое заседание комиссии по назначению пособий при Исполкоме Ленинского районного Совета депутатов трудящихся. Рассматривались заявления семьи красноармейца П. А. Мастина, семей военнослужащих Н. Е. Толмачева, К. А. Никитина и других. В соответствии с Указом Президиума Верховного Совета СССР комиссия установила каждой семье размер пособия.

На первом заседании комиссии при Исполкоме Кировского районного Совета депутатов трудящихся рассмотрено 35 заявлений. Все они удовлетворены. Для обслуживания посетителей здесь привлечены депутаты районного Совета и активисты, которые дают справки, пишут заявления и т. д.

Назначение пособий началось и в других районах столицы.

СПРОС НА ОБОРОННУЮ ЛИТЕРАТУРУ

За последние дни в областной библиотеке им. Горького значительно увеличился спрос на литературу по военным вопросам. Из выданных читателям книг около 20 процентов составляет литература на оборонные темы.

Выпускник средней школы тов. Судаков взял из библиотеки книги «Вторая империалистическая война» и «Войны справедливые и несправедливые». Домашняя хозяйка тов. Литева выписала по своему абонементу 3 брошюры—«Подготовка жилого дома к противовоздушной и химической обороне», «Первая помощь пострадавшему», «Хранение продуктов в условиях угрозы химического нападения». Работник Освода тов. Богомазов взял книжки по вопросам противовоздушной и химической обороны. Студентка зубоврачебной школы тов. Пашнева взяла из библиотеки книги по вопросам военно-полевой хирургии, первой помощи пострадавшим и другие.

С каждым днем спрос на оборонную литературу продолжает нарастать.

КРЕПЯТ ТРУДОВОЙ ФРОНТ

На-днях курские трамвайщики проводили в Красную Армию ряд своих товарищей и дали им торжественное обещание—ни на минуту не ослаблять темпов и качества работы своего производства.

Места ушедших на фронт рабочих занимают люди, горящие желанием быстрее и лучше освоить новые специальности. Жена мобилизованного мастера трамвайна Анна Матвеевна Фетисова принята на работу в качестве слесаря-инструментальщика. Рабочий службы пути тов. Аносов с успехом осваивает квалификацию электросварщика. Ряд вагоновожатых обучается слесарному делу и скоро займет места у станков.

Ответственный редактор М. ПАВЛОВ.
Издатель—обком ВКП(б).

В КИНО
„СМЕНА"
ул. им. Кирова, 3, тел. 5-25.
Звуковой докумен. фильм
Танкисты-сталинцы.
Союзкиножурнал.
Нач. сеанс. в 11-30, 2, 4-30, 7.

им. ЩЕПКИНА
ул. им. Дзержинского, 51, тел. 2-67.
Художественный фильм
Семья Оппенгейм.
Союзкиножурнал.
Нач. сеанс. в 5 ч., 7 ч.
ТИМУР и ЕГО КОМАНДА
Нач. детск. сеанса в 1 час. и 3 часа.

„ОКТЯБРЬ"
ул. им. Луначарского, 4, тел. 4-61.
Художественный фильм
Танкер „Дербент".
Нач. по сеансов в 3, 5 и 7 ч.

Корочанский сельскохозяйственный техникум
ОБ'ЯВЛЯЕТ В 1941 ГОДУ
осенний прием студентов на 1-й курс.
Контингент набора 90 человек. Из них: 60 человек на зоотехническое отделение и 30 человек на плодоовощеводческое отделение.
Техникум готовит младших агрономов, плодоовощеводов и младших зоотехников.
Срок обучения в техникуме—3 года.
ПРИЕМНЫЙ ВОЗРАСТ ОТ 15 ДО 35 ЛЕТ.
Поступающие подвергаются испытаниям по русскому языку и литературе, математике, физике и Конституции Союза ССР в об'еме программы НСШ.
Окончившие в 1941 году неполную среднюю школу с отметками по указанным предметам „отлично" принимаются без испытаний.
Испытания по всем предметам проводятся устные, кроме этого, по русскому языку и математике письменные. Испытания с 18 августа по 25 августа.
Прием заявлений по 10 августа.
К заявлению должны быть приложены документы в подлинниках:
1. Свидетельство об образовании.
2. Свидетельство о рождении.
3. Справка о состоянии здоровья и оспопрививании.
4. Документы об отношении к воинской обязанности (для военнообязанных).
5. Две фотокарточки и почтовых марок на 60 коп.
Все принятые в техникум обеспечиваются общежитием.
Плата за общежитие 5 рублей в месяц и за пользование постельными принадлежностями техникума 2 рубля в месяц.
На стипендию с 1 сентября зачисляются:
1. Принятые без испытаний отличники.
2. Получившие на приемных испытаниях по указанным предметам оценку „отлично".
Средний размер стипендии 75 рублей в месяц. Плата за право обучения 150 рублей в год.
От платы за обучение освобождаются:
1) Дети репрессированные.
2) Дети пенсионеров, если пенсия является единственным источником существования.
Техникум имеет учебное хозяйство. Питание в столовой техникума. Завтрак, обед из двух блюд и ужин не выше 40—45 рублей в месяц.
Лица, допущенные до испытаний, имеющие 16 лет, являются в техникум по получении извещения, имея при себе паспорт, а не имеющие 16 лет—выписку из свидетельства о рождении.
На время испытаний всем поступающим предоставляется бесплатно общежитие и питание в столовой по установленным для студентов ценам.
Адрес: г. Корочи, Курской обл., ул. Советская, дом № 26.
ДИРЕКЦИЯ. 638

ЛЬГОВСКАЯ
фельдшерско-акушерская и фармацевтическая школы
об'являют прием учащихся на первый курс.
Фельдшерско-акушерская школа готовит фельдшеров и акушерок.
Срок обучения 3 года.
Лица, поступающие в фельдшерско-акушерскую школу, подвергаются испытаниям по математике (письменно и устно), по русскому языку (письменно и устно) и по Конституции СССР.
Фармацевтическая школа готовит: помощников провизора, ассистентов, рецептаров, контролеров, лаборантов и управляющих аптеками. Срок обучения 3 года.
Лица, поступающие в фармацевтическую школу, подвергаются испытаниям по математике (письменно и устно), по русскому языку (письменно и устно), по химии и Конституции СССР.
Условия приема в обе школы:
в школы принимаются лица в возрасте от 15 до 35 лет, имеющие общеобразовательную подготовку в об'еме не ниже 7-ми классов средней школы.
Лица, окончившие десятилетку, рабфак, техникум и лица, окончившие 7 классов и получившие аттестат отличника, принимаются в школы без испытаний.
При заявлении прилагаются следующие документы в подлинниках: 1) свидетельство об образовании, 2) свидетельство о рождении, 3) справка о состоянии здоровья, 4) две фотокарточки размером 3×4 см. с собственноручной подписью на них, заверенной сельсоветом или нотариусом, 5) две 30-копеечных марки.
Кроме того, поступающие в возрасте от 16 лет и выше пред'являют паспорт.
Приемные испытания проводятся с 15 по 25 августа в об'еме программы НСШ.
Заявления о поступлении и все документы подаются лично или по почте на имя директора фельдшерско-акушерской или фармацевтической школы.
Срок подачи заявлений до 15 августа.
Учащиеся обеспечиваются стипендией на общих основаниях. Общежития школы не имеют. Иногородним выдается пособие на оплату квартир.
Заявления и документы направлять по адресу: гор. Льгов, Курской области, ул. К. Маркса, 20/27. 593

КУРСКИЙ ГОРТОП
отпускает всем гражданам гор. Курска
ТОРФ в неограниченном количестве
франко торфоболота по цене: ручной—27 руб. 50 коп., машинный—37 руб. 50 коп.
Адрес гортопа: г. Курск, ул. Ленина, 49, тел. 5-44 и 15-79.
2—2 639

Артели „ТРАНСПОРТНИК"
требуются
кузнецы-молотобойцы.
Обращаться: г. Курск, ул. Тускарная, 7. 2—3 625

Заочному отделению
Курского педагогического института на время летней экзаменационной сессии студентов-заочников с 1 июля по 1 августа ТРЕБУЮТСЯ КОМНАТЫ.
С предложением просьба обращаться: гор. Курск, улица Карла Маркса, 3, здание пединститута, 1-й этаж, комн. № 2. 3—2 49

Фармазаводу № 3
ТРЕБУЮТСЯ:
старший бухгалтер материального учета, бухгалтера.
Обращаться: г. Курск, улица Л. Толстого, 13, отдел кадров. 2—2 630

Курский облсиаб Осоавиахима
принимает от всех граждан противогазы
для проверки их годности и для ремонта с заменой частей.
Адрес мастерской: г. Курск, ул. Радищева, 12. Прием с 8 до 17 час. ежедневно.
Адрес облсиаба: г. Курск, ул. Луначарского, 21, тел. 20-46. 4-3

Дмитровской школе среднего сельскохозяйственного образования
требуется
преподаватель по животноводству. Оплата по соглашению. Обращаться: г. Дмитровск, Курской обл., ул. Советская, 85. 637

ПОКУПАЕМ
старое кровельное железо, годное на крышу.
С предложениями обращаться: гор. Курск, ул. Добролюбова, 26, базы облторга. 634

ГОРСТАНЦИИ СКОРОЙ ПОМОЩИ
ТРЕБУЮТСЯ ШОФЕРЫ
для работы на спецмашинах.
Обращаться: гор. Курск, ул. Дзержинского, 64, телефон 2-09 и 11-03.
3—1 642

КУРСКОЙ автотранспортной конторе
ТРЕБУЮТСЯ
шоферы на автобусы и грузовые автомашины.
Обращаться: г. Курск, улица Энгельса, 115, тел. 22-54. 633

ЕК6112
Курск, типография им. Карла Маркса, Болотная, 15, тел. 2-09.

Пролетарии всех стран, соединяйтесь!

КУРСКАЯ ПРАВДА

Орган Курского областного комитета ВКП(б), горкома ВКП(б) и областного совета депутатов трудящихся

№ 155 (5484) | Четверг, 3 июля 1941 г. | Цена 15 коп.

КАЖДОЕ ПРЕДПРИЯТИЕ, КАЖДЫЙ ДОМ—КРЕПОСТЬ ОБОРОНЫ

Весь великий советский народ стремится помочь фронту в разгроме наглого фашистского врага. Личным участием в боевых операциях, непосредственным содействием в прифронтовой полосе, стахановским трудом и усилением боевой подготовки советские люди всемерно помогают своей любимой Красной Армии и Флоту.

Боевая обстановка складывается не только на фронте, где лицом к лицу столкнулись громадные армии. Бурное развитие современной военной техники изменило старые представления о фронтовой полосе. Угроза налета вражеских самолетов нависает не только для мест, находящихся в районе военных действий, но и для городов и сел, расположенных в тылу. Поэтому нужно быть всегда начеку не только на фронте, а и в тылу.

Сегодня публикуется постановление Совнаркома СССР о введении всеобщей обязательной подготовки к противовоздушной и противохимической обороне всего взрослого населения в возрасте от 16 до 60 лет. Каждый взрослый человек обязан участвовать в обороне, в защите предприятий, учреждений, домов. Он должен делать это с такой же беззаветной преданностью, с такой же отвагой, как сражаются наши бойцы на фронте, отстаивая каждую пядь советской земли.

Для участия в группах самозащиты местной противовоздушной обороны (МПВО) в обязательном порядке должно привлекаться население — женщины в возрасте от 18 до 50 лет и мужчины в возрасте от 16 до 60 лет. Группы самозащиты должны быть в каждом предприятии, в каждом учреждении, в каждом доме. Они должны стать—и они станут!—крепостями обороны.

Сильнейшим оружием против коварных ухищрений злобного врага является наша организованность. Вред самых крупных воздушных нашествий можно свести к минимуму применением простых, но реальных средств защиты. Бомбоубежища, блиндажи, простые окопы-щели, вырытые в земле,—все эти средства защиты от воздушных набегов озверелого врага должны быть использованы в максимальной степени.

Серьезные разрушения городам и селам могут причинить зажигательные бомбы, сбрасываемые противником. Но и против этого оружия есть средства. Прежде всего нужно полностью ликвидировать захламленность кварталов, домов и дворов. Некоторые городские организации правильно поступают, сносят дряхлые заборы, развалившиеся сараи и постройки. Многие домоуправления убирают из дворов и с чердаков домов всякий мусор и хлам, могущие послужить пищей для костра, заготовляют для тушения пожаров песок, бочки с водой, огнетушители, необходимый противопожарный инвентарь.

Огромную работу предстоит провести сейчас организациям Осоавиахима. Им правительство поручило подготовку населения по нормам «Готов к противовоздушной и противохимической обороне», инструкторов и другого личного состава групп самозащиты в жилых домах. Осоавиахимовцы должны проявить исключительную организованность, оперативность, расторопность, мобильность, соответствующие военному времени.

Но ограничиваясь только самозащитой, наши дома—крепости обороны—могут активно помогать Красной Армии в ее боевых действиях. Эта помощь может выражаться во многом, начиная от подготовки медсестер запаса и выделения доноров до повседневного, ежечасного овладевания военными знаниями и военными специальностями. Первые дни войны уже явили бесчисленные примеры прекрасной инициативы населения. Эти почины нужно всячески развивать и поддерживать.

Сейчас особенно возрастает значение массово-политической работы среди населения. К этому делу следует привлечь всю нашу громадную армию актива—советские и общественные организации, добровольные общества, депутатов Советов, интеллигенцию. Нужно раз'яснять населению ответственные задачи, стоящие перед страной в настоящий момент, беспощадно бороться против шептунов, «любителей новостей», болтунов и кумушек обоего пола, привыкших трепать языком.

Наше время требует величайшей революционной бдительности. Фашисты подсылают в нашу страну шпионов и диверсантов, сбрасывают десанты в форме красноармейцев и милиционеров. Надо крепить бдительность, расшифровывать врага, парализовать его силы и уничтожить. В сводках Советского информбюро приводились яркие факты революционной бдительности советских людей. Неподалеку от села Н. крестьяне задержали двух разведчиков из банды немецких диверсантов. Благодаря бдительности крестьян банда была уничтожена.

Таких фактов множество.

Доблестная Красная Армия уверенно отражает атаки наглого врага и громит фашистские войска. Несокрушимой стеной стоит за Красной Армией весь советский народ. Народ и армия у нас едины.

«Самые большие армии, самые вооруженные армии разваливались и превращались в прах без крепкого тыла, без поддержки и сочувствия со стороны тыла, со стороны трудящегося населения. Наша армия есть единственная в мире, которая имеет сочувствие и поддержку со стороны рабочих и крестьян. В этом ее сила, в этом ее крепость» (**Сталин**).

Крепкого тыла нет и не может быть у фашистской армии. Войну с Советским Союзом ведет не немецкий народ, не немецкие рабочие и крестьяне, не немецкая интеллигенция, а клика кровожадных фашистских правителей Германии.

Эта клика обречена и будет стерта с лица земли!

(Передовая «Правды» за 2 июля, принятая по радио).

ПИОНЕРЫ И ШКОЛЬНИКИ НА ПОЛЕВЫХ РАБОТАХ

БЕЛГОРОД. (**По телефону от корр. «Курской правды»**). Руководители колхозов сообщают о горячем патриотизме пионеров и школьников, проявленном сейчас, в напряженные военные дни.

В артели имени Сталина в поле работало 15 подростков. Они хорошо справлялись с делом, не отставали от взрослых. 20 пионеров и школьников работают на прополке в колхозе «Путь к социализму», 30 пионеров и школьников работают на прополке проса в колхозе «Новый быт», Масловского сельсовета.

Как сообщает «Белгородская правда», в колхозе «13 Октябрь» инициативу показала Маруся Лапшина. Зная, что участок свеклы в 2 гектара колхозницы не успели прорвать, она организовала звено подростков. Свекла была прорвана в короткий срок. Десятки подростков работали на полях колхоза имени Ворошилова.

15-летний Илья Дремучев работает и на прополке и на пахоте пара.

— Только в течение нынешнего года я уже выработал 200 трудодней,—говорит он.

Вместе с ним работают и его товарищи.

Тов. Суслов, председатель колхоза «Красный воин», рассказывает:

— С первых же дней, когда страна призвала заменить уходящих на фронт, на полевые работы в нашем колхозе вышло более 20 подростков, не принимавших ранее участия в работе. Они хорошо помогают звеньям быстрее закончить обработку сахарной свеклы. Сейчас в колхозе прорывка свеклы завершена, после мотыжения начнется подборка.

ТРУДОВОЙ ПОД'ЕМ

Весть о том, что на нашу родину напала свора немецких псов, вызвала новый под'ем трудовой активности в колхозе «Красная заря», Миколшевского района. Еще организованнее в колхозе начали готовиться к уборке урожая, еще быстрее пошла обработка посевов. На-днях колхоз сдал государству в счет мясопоставок 26 откормленных свиней.

В этот ответственный момент каждый стремится лучше и больше работать. Скотника И. А. Погарского взяли по мобилизации в армию. Работники МТФ отказались от того, чтобы в нем на ферму прислали человека взамен Погарского, они заявили, что со всей работой справятся сами. Муж Валентины Литвиновой служит в рядах Красной Армии. У Валентины маленький ребенок. Когда Литвинова узнала, что в армию уходят и некоторые трактористы, она пришла и попросила работы на тракторе.

— Муж в армии, а я на колхозных полях—оба будем ковать победу Красной Армии над фашистами,—сказала она.—Дома сидеть в такое время совестно.

Замечательно сказано! Так говорят и делают все колхозники артели «Красная заря», так говорит и делает весь советский народ в ответ на разбойничье нападение на него фашистских гадов.

А. УШАКОВ.

ОТ СОВЕТСКОГО ИНФОРМБЮРО

(УТРЕННЕЕ СООБЩЕНИЕ 2 ИЮЛЯ)

В течение минувшей ночи велись бои на **Мурманском, Двинском, Минском** и **Луцком** направлениях.

На **Мурманском** направлении противник перешел в наступление на полуостров Средний. Наши войска оказывали упорное сопротивление противнику, нанося ему большие потери.

На **Двинском** и **Минском** направлениях наши войска в ночь на 2 июля развернули боевые действия по уничтожению передовых танковых частей противника.

Наши войска, действующие на **Луцком** направлении, в течение ночи вели борьбу с мотомех частями противника, нанося им удары.

На остальных участках фронта в течение ночи происходили усиленные поиски разведчиков, ружейно-пулеметная и артиллерийская перестрелка.

Несмотря на плохие, а местами и нелетные условия, наша авиация 1 июля успешно действовала по танковым войскам противника на **Двинском** и **Минском** направлениях, уничтожала материальную часть и авиацию противника в воздухе и на земле, препятствовала подвозу горючего, боеприпасов и задерживала выдвижение мотопехоты противника.

По уточненным подсчетам, 30 июня сбито в воздухе не 56, а 102 самолета противника. Кроме того, на одном из аэродромов противника наша авиация удачно атаковала до 50 самолетов, не успевших подняться в воздух.

1 июля сбито в воздухе 54 самолета противника. 22 наших самолета не вернулись на свои базы.

* * *

Миноносцы Северного флота и катера-охотники за подводными лодками, содействовавшие своим огнем частям Красной Армии, подверглись атаке 18 пикирующих бомбардировщиков. Огнем миноносцев и катера-охотника сбиты три пикировщика. Попаданий бомб в корабли не было.

В районе Ханко банда диверсантов противника, переодетая в красноармейскую форму, пыталась захватить один из военных об'ектов, но благодаря бдительности наших частей противник был отбит.

В тылу одной из наших частей фашисты сбросили крупный парашютный десант и заняли небольшое местечко К. Батарее тов. Щеголева было приказано: подойти к селению и во что бы то ни стало истребить врага. Фашисты оказали отчаянное сопротивление. Разгорелся жаркий бой. Наводчик орудия тов. Шахов вывел из строя вражеский пулемет, поставленный на чердаке одного из зданий, и уничтожил немецкого снайпера, обстреливавшего наши части. Орудийный наводчик тов. Гагарин сбил неприятельский наблюдательный пункт и разгромил второе пулеметное гнездо противника. После этого штыковой атакой десант был окончательно истреблен.

* * *

На войсковую часть, находившуюся на марше, неожиданно напала группа вражеских танков. Бойцы немедленно развернулись и вступили в бой. Сержант Мамедов подполз к танкам и связками гранат вывел из строя командирскую машину противника. Это внесло панику в ряды наступавших. Атака врагов была отбита.

* * *

Мужественно борются с фашистами командиры и краснофлотцы Н-ской береговой батареи. На-днях меткие артиллеристы первыми тремя залпами отправили на дно немецкий транспорт с важным военным грузом.

* * *

Шесторка истребителей под командой майора Синеза углубилась в тыл врага и пикировала на вражеский аэродром. При первой же атаке три фашистских истребителя были охвачены пламенем. Отважные летчики снова зашли на цель и пикировали, уничтожив еще три вражеских самолета.

* * *

Умение побеждать и разить врага без промаха показывают летчики, штурманы и радисты части Героя Советского Союза тов. Осипенко. В журнале боевых действий части Осипенко уже числится около 50 уничтоженных самолетов врага.

* * *

Рано утром в тылу наших войск около деревни С. противник высадил парашютный десант. Диверсанты были замечены колхозниками соседней деревни. Вооружившись винтовками и дробовиками, колхозники окружили диверсантов. В завязавшейся схватке три диверсанта были убиты, а двое обезоружены и доставлены колхозниками в ближайшую красноармейскую часть.

* * *

Все передовое человечество выражает свою солидарность с советским народом, героически отражающим вторжение фашистских варваров. От Англии до Мексики, от городов США до Балкан крепнут симпатии к СССР и к доблестной Красной Армии. Тысячи участников массовых митингов в Австралии приветствуют советский народ, требуют всемерной поддержки его отечественной войны против фашизма и создают фонд помощи СССР. По всем странам Латинской Америки прокатилась мощная волна митингов и демонстраций солидарности с советским народом. Во многих пунктах Аргентины созданы комитеты помощи СССР. Нью-Йоркская секция моряков заявила: «Мы торжественно обещаем сделать все для мобилизации американских моряков и всего американского народа на поддержку Советского Союза».

ОТ СОВЕТСКОГО ИНФОРМБЮРО

(ВЕЧЕРНЕЕ СООБЩЕНИЕ)

В течение 2 июля наши войска вели упорные и ожесточенные бои с пехотными частями противника на **Мурманском** и **Новгольмском** направлениях и с подвижными войсками противника на **Двинском, Борисовском, Слуцко-Бобруйском** и **Луцком** направлениях.

На остальных направлениях и участках фронта советские войска, прочно удерживая госграницу, вели бои с противником, пытавшимся ее нарушить.

На **Мурманском** направлении наши войска, преградив наступление до двух пехотных дивизий противника на полуостров Средний и на юго-восток, огнем и контрударами наносят ему большое поражение.

В районе **Куолаярви** и на **Карельском перешейке** наши войска успешно отражают все атаки противника с большими для него потерями. На **Двинском** направлении во второй половине дня развернулись крупные бои наших войск с противником, пытающимся прорваться на северо-восток. Бои продолжаются.

На **Борисовском** и **Слуцко-Бобруйском** направлениях в течение дня шли крупные бои наших войск с подвижными частями противника.

Попытки противника прорваться пресекаются упорным сопротивлением наших войск и успешными действиями нашей авиации.

На **Луцком** направлении наши войска продолжают упорные и напряженные бои в районе **Ровно**.

Противник не прекратил попыток прорваться на юго-восток, но всюду его попытки разбиваются стойкостью и упорным сопротивлением наших войск.

Наша авиация в течение дня нанесла ряд сокрушительных ударов по танковым частям противника на Луцком направлении и бомбардировала Бухарест. В результате бомбардировки взорван Бухарестский арсенал.

* * *

Корабли и авиация Северного флота содействуют войскам Красной Армии ударами по войскам противника. В воздушных боях военно-морской авиацией сбито пять неприятельских самолетов.

* * *

В районе Н. большой группе танков противника удалось прорваться через расположение наших передовых частей и углубиться в тыл. Навстречу прорвавшемуся врагу были посланы советские танки. Столкновение произошло на марше. Лесная дорога исключала возможность маневрирования. Победа зависела исключительно от быстроты и решительности. Первым открыл огонь головной танк младшего лейтенанта Меренкова. Три фашистских машины были выведены из строя. Противник, прикрываясь уничтоженными танками, на предельной скорости ушел назад. В этом бою был потерян один советский танк.

* * *

Наши стрелковые части в боях с отрезанными от пехоты немецкими мотомеханизированными частями в западных районах Белоруссии выводят из строя сотни вражеских танков. Бойцы Н-ского стрелкового полка, наряду с артиллерийскими и инженерными противотанковыми средствами, успешно применяют для уничтожения танков бутылки с горючим составом и связки ручных гранат. Одно из подразделений, которым командует капитан Морозов, за три дня вывело из строя 16 танков противника.

* * *

Кавалерийский эскадрон Н-ской части получил приказ—уничтожить фашистский десант. Спешившись, кавалеристы укрылись за кустарником. Как только диверсанты приблизились к кустарнику, кавалеристы с обнаженными клинками стремительно ринулись на врага. Фашистский десант в 150 человек был частью изрублен, частью сдался в плен.

* * *

В прифронтовой полосе советские патриоты самоотверженно помогают Красной Армии вылавливать германских парашютистов. В городе С., подвергшемся ночной бомбардировке, жители изловили диверсанта, который ракетой сигнализировал самолетам, указывая местонахождение важного военного об'екта. Колхозники днем и ночью дежурят на вышках, бдительно наблюдая за воздухом. Деревенские дети устанавливают скрытые посты наблюдения за полянами, где могут приземлиться диверсанты.

* * *

В паровозе, ведущем экстренный маршрут, провалился задний ряд колосников топки. Пять часов требовалось для ремонта. Рабочий Н-ского депо И. С. Сигачев, облившись водой, влез в топку по доске, отгреб горящий уголь в сторону и поставил тяжелые раскаленные колосники на место. Через сорок минут состав отошел к станции назначения.

* * *

Сеня К., сын начальника Житомирской электростанции, участвовал в цепи пионеров, прочесывавшей лесистую местность. В лесу он встретил незнакомого, который стал расспрашивать мальчика о расположении нефтебазы и паровозного депо. Обещав незнакомцу показать дорогу к депо, Сеня привел диверсанта к постовому милиционеру.

* * *

В лондонском Гайд-парке состоялся массовый митинг, прошедший под лозунгом: «Борьба советского народа есть наша борьба. За полное сотрудничество с Советским Союзом». В своей резолюции участники митинга клеймят фашистских агрессоров и приветствуют «заявление премьер-министра о том, что Советскому Союзу будет оказана всяческая техническая и экономическая помощь. Народы Советского Союза и Англии имеют общую цель: разгромить фашизм и создать основу для прочного мира». Английские железнодорожники в резолюциях и письмах на имя советского посольства в Лондоне шлют народам СССР самые горячие приветствия, пишут о том, что «доблестная армия великого Советского Союза задержит и неизбежно отбросит назад фашистскую орду». В письме из Исландии трудящиеся выражают уверенность в том, что Красная Армия «добьется успехов в защите Советского Союза от предательского нападения германского фашизма и, вместе с силами демократии в других странах, навсегда сокрушит фашизм,—величайшее зло человеческого прогресса и свободы».

* * *

Никакими репрессиями не удастся фашистам заглушить национально-освободительную борьбу в порабощенных странах Европы и симпатии трудящихся к героическому советскому народу. В Северной Норвегии фашисты создали два новых концентрационных лагеря, в которые отправлено несколько тысяч норвежцев, сочувствующих СССР. В Норвегии распространяется огромное количество патриотических листовок и подпольных газет, направленных против лютых врагов норвежского народа — немецких фашистов.

* * *

Германская пропаганда с неистовым шумом возвестила недавно о том, что, якобы, во всех европейских странах формируются корпуса добровольцев для борьбы против Советского Союза. Как и следовало ожидать, эта мамаева по вербовке «добровольцев» позорно провалилась. Фашистским вербовщикам путем шантажа и принуждения удается сформировать из уголовных преступников ничтожные группы «добровольцев». Так, шведские газеты опубликовали заявление комиссии «Союза шведского корпуса добровольцев», в котором признается полная невозможность организации самостоятельного шведского корпуса». Эта комиссия завербовала менее ста «добровольцев».

В Совнаркоме СССР

О ВСЕОБЩЕЙ ОБЯЗАТЕЛЬНОЙ ПОДГОТОВКЕ НАСЕЛЕНИЯ К ПРОТИВОВОЗДУШНОЙ ОБОРОНЕ

В целях подготовки гражданского населения к противовоздушной и противохимической обороне, а также организации и подготовки переведенных формирований (групп самозащиты) МПВО, Совет Народных Комиссаров Союза ССР постановил:

Ввести всеобщую обязательную подготовку к противовоздушной и противохимической обороне всего взрослого населения в возрасте от 16 до 60 лет.

Примечание: Несовершеннолетних в возрасте от 8 до 16 лет обучать пользованию средствами индивидуальной защиты при воздушных нападениях.

Обучение производить: рабочих и служащих—по месту работы, учащихся—по месту обучения, остальных граждан—по месту жительства.

Установить, что граждане обоего пола—женщины в возрасте от 18 до 50 и мужчины в возрасте от 16 до 60 лет привлекаются к участию в группах самозащиты МПВО на предприятиях, в учреждениях и жилых домах в обязательном порядке.

От участия в обязательном порядке в группах самозащиты МПВО освобождаются:

а) лица, временно утерявшие вследствие болезни и увечья трудоспособность,—на время, необходимое для ее восстановления;

б) инвалиды труда и войны;

в) беременные женщины за 35 дней до родов и в течение 28 дней после родов;

г) женщины, имеющие детей до 8-летнего возраста.

Примечание: граждане, работающие на предприятиях и в учреждениях, могут одновременно состоять в группах самозащиты, как по месту работы, так и по месту жительства и привлекаются к работе в той группе самозащиты, где они будут находиться в момент подачи сигнала воздушной тревоги.

Подготовку населения по нормам «Готов к противовоздушной и противохимической обороне», инструкторов и другого личного состава групп самозащиты в жилых домах возложить на Осоавиахим, а материальное обеспечение обучения групп самозащиты и оснащение их специальным имуществом—возложить на исполкомы городских, районных Советов депутатов трудящихся.

Подготовку групп самозащиты на предприятиях и в учреждениях возложить на руководителей этих предприятий и учреждений, а материальное обеспечение обучения и оснащение групп самозащиты — на соответствующие наркоматы и ведомства.

Руководство организацией групп самозащиты МПВО возложить на НКВД СССР (Главное Управление Местной ПВО).

Порядок подготовки населения к противовоздушной и противохимической обороне, порядок организации групп самозащиты и привлечения граждан в эти группы устанавливаются Советами Народных Комиссаров Союзных Республик.

ВЫПУСК ЗАОЧНИКОВ-СВЯЗИСТОВ

Больше года работники районной конторы, агентств и отделений связи Ивнянского района обучались на заочных курсах. Заочники изучили технику почтовой работы. Недавно состоялся выпуск. Все 23 курсанта зачетные испытания сдали успешно.

Сейчас при конторе связи работают заочные курсы по изучению телеграфного аппарата Морзе. На курсах обучается 20 человек. В первой половине июля эти курсы также закончат свою работу.

По Курской области

От корреспондентов „Курской правды" и редакций районных газет

ПРИЗЫВНИКИ ЕДУТ НА РАБОТЫ В СОВХОЗЫ

Десятки призывников Ленинского района гор. Курска, идущих в текущем году в ряды Красной Армии, в ответ на подлую провокацию фашистов, обратились в райвоенкомат с просьбой послать их на сельскохозяйственные работы в районы области. Военкомат удовлетворил просьбу.

Едут на полевые работы призывники, окончившие учебу в медицинской школе, педагогическом училище и в других учебных заведениях Ленинского района. Среди от'езжающих тт. Лавров, Наумов, Занкин и другие.

Вчера из Курска выехала в совхозы первая партия призывников.

ДЕВУШКИ ПРИНЯЛИ ТРАКТОРЫ И КОМБАЙНЫ

Некоторые трактористы Волобуевского района призваны в Красную Армию. На их место становятся девушки. Для работы на тракторах и комбайнах в Грушевскую МТС пришло больше 10 девушек. Они заявили: «Пусть идут наши товарищи на фронт и уничтожают врага, а мы сядем на тракторы и поведем их на колхозные поля».

Тов. Машинова приняла комбайн и будет им убирать высокий урожай; Грайворонская, Горелик, Дехтярева взялись управлять трактором. (**«Колхозная правда»**).

ЛЕКЦИЯ О РАЗГРОМЕ НЕМЕЦКИХ „ПСОВ-РЫЦАРЕЙ"

Для партийного, комсомольского, хозяйственного, профсоюзного актива и интеллигенции города Валуек в парткабинете райкома ВКП(б) была прочитана лекция на тему: «Разгром немецких «псов-рыцарей» на Чудском озере».

Лекцию прослушало 120 человек. Читал лекцию преподаватель педучилища тов. Пацевич.

ДОСТОЙНАЯ СМЕНА

В эти дни, когда многомиллионный советский народ мобилизует свои гигантские силы на священную отечественную войну с гитлеровскими бандами, тысячи юношей направляются в школы фабрично-заводского обучения.

На-днях со станции Белгород в школы ФЗО Краматорска (Сталинская область) отправилось свыше 800 юношей нашей области. Перед отходом эшелона будущие строители и рабочие по обработке металлов заявили, что они с удесятеренными усилиями станут изучать столь нужные стране квалификации.

Позавчера со станции Курск отправился эшелон с учащимися школ фабрично-заводского обучения в количестве свыше 900 человек. Они также уехали в Сталинскую область изучать горнорудное дело и профессию строителей.

ИНТЕРЕСНЫЕ ВЫСТАВКИ

В областной библиотеке им. М. Горького в ближайшие дни открываются три интересных выставки. Одна из них посвящена теме: «Героическая борьба народов СССР с иностранными захватчиками». Экспонаты выставки отображают победоносные войны народов нашей родины за свою независимость, начиная с древних времен и до наших дней. Здесь будут собраны различные книги, в которых запечатлены яркие страницы многовековой истории нашего государства.

Другая выставка оформляется на тему «Изучай военное дело». Ее экспонаты будут рассказывать, как многомиллионный советский народ, от мала до велика, крепит оборону своей любимой родины и готовит победу над наглым и коварным врагом, осмелившимся поднять меч на нашу жизнь, честь и свободу.

Материалы третьей выставки расскажут, что принес с собой фашизм порабощенным народам Западной Европы.

СБЕРЕЖЕНИЯ ТРУДЯЩИХСЯ—ГОСУДАРСТВУ

На подлые действия германских фашистов колхозники Рыльского района отвечают досрочным сбором займовых средств.

Члены артели «13 лет РККА», Пригородненского сельсовета, собрали и внесли 2524 рубля. Также поступили колхозники сельхозартели «15 с'езда Советов». Эти примеры свидетельствуют о горячем желании трудящихся помочь Красной Армии в ее борьбе с врагом.

Только за последние дни в сберегательные кассы района поступило вкладов более 12 тысяч рублей.

СОБИРАЮТ МЕТАЛЛОЛОМ

Большую работу по сбору металлолома проводит первичная комсомольская организация колхоза им. Калинина, Тепловского сельсовета, Сажновского района. По дворам у колхозников комсомольцами уже собрано и сдано на базу три тонны металлолома.

ПЛАКАТЫ ОБ ОТЕЧЕСТВЕННОЙ ВОЙНЕ

Лучшие советские художники, так же, как это было в героические годы гражданской войны, рисуют агитационные плакаты, мобилизующие массы на сокрушительный отпор наглому врагу, вероломно напавшему на советскую землю.

Курская областная база КОГИЗа получила и отправила в районы первую партию художественных плакатов о великой отечественной войне. Плакаты работы художников Кукрыниксы проводят аналогию между отечественной войной русского народа против орд Наполеона в 1812 году и отечественной войной 1941 года, которую советский народ ведет против разбойничьих полчищ кровавого Гитлера.

РУМЫНСКИЕ СОЛДАТЫ НЕ ХОТЯТ ВОЕВАТЬ

РАССКАЗЫ ПЛЕННЫХ

В комнату вводят группу оборванных, заросших, грязных людей. Это — военнопленные. У каждого из них своя специальность, своя биография. Но независимо от их возраста и профессии показания солдат говорят об одном. Они раскрывают картину царящего в Румынии фашистского разгула и беззакония, огромного недовольства румынских трудящихся существующим режимом. Румынские рабочие, крестьяне, трудовые интеллигенты, одетые в солдатские мундиры, не хотят войны, не желают проливать свою кровь в угоду фашистским хищникам.

У стола — солдат Тома Х. Ему 25 лет. Одну пятую часть своей жизни он провел в армии. Ему хорошо известны все «прелести» солдатской жизни в «великой Румынии». Голод и нужду, бесправие и надсмотрщество — всего вдосталь хлебнул этот худой, измученный солдат.

— Я не помню случая, — говорит откровенно Х., чтобы за все время службы в румынской армии я когда-нибудь был сыт. Только сейчас в связи с войной в румынской армии ввели «усиленное» питание: солдат получает в сутки буханку сырого черного хлеба весом в 500—600 граммов. Обед состоит из постного горохового или картофельного супа. Второго блюда нет. Мясо полагается только два раза в неделю, но его дают в таком ничтожном количестве, что солдаты с трудом узнают, когда «мясной день». На ужин снова гороховый или картофельный суп. Солдатам положено денежное довольствие—2 лея в день—вдвое меньше стоимости коробки спичек! Но и эти крохи частенько прикарманивают себе фашистские мерзавцы. Так, например, я более 3 месяцев не получал ни одной леи.

— Оккупировав Румынию,—сказал Х.—Германия ограбила ее. У крестьян реквизировали почти весь хлеб. А недавно мои родные в письме сообщили, что у них уже забрали остатки кукурузы.

О недовольстве солдат войной, затеянной гитлеровской кликой, о нежелании проливать свою кровь за интересы богачей, авантюристов и фашистских бандитов, рассказал и другой солдат Василий Р.

— Солдатам не говорили правды, — сообщил он.—Даже когда по приказу Гитлера нас погнали на войну с Советским Союзом, нас подло обманули. Собрали нас 40 человек, и командир батальона об'явил, что советская Россия решила вернуть Румынии Бессарабию, а Красная Армия начала отход к старой границе. «Нам, — сказал командир батальона, — приказано перейти Прут для того, чтобы проверить, ушла ли Красная Армия, и организовать охрану добра от расхищения». Ничего не подозревая, мы сели в лодки и стали переправляться через Прут. Командовавший нами лейтенант остался на противоположном берегу. Но когда мы приблизились к советской земле, на нас обрушился ураганный огонь. Мы пытались бежать обратно, но, увидев, что окружены красноармейцами, сдались в плен.

Румынский летчик Б. заявил:

— Нам было предложено вылететь для бомбежки советского аэродрома. Но осуществить это не удалось, так как в первом же воздушном бою советские истребители отогнали нас, а две наших машины, в том числе и моя, свалились на землю.

— О советских летчиках, — продолжает Б., — могу сказать одно: если все они такие, как те, с которыми мы встретились в первом бою, то несчастный тот, кто подымется против них!

Действующая армия, 2 июля.

(Спецкорр. ТАСС).

Режим виселиц и голода в Греции

ЛОНДОН, 2 июля. (ТАСС). Корреспондент американской радиовещательной компании «Нейшенл броадкастинг» сообщает из Анкары, что, по сведениям очевидцев, в Греции голодают все — мужчины, женщины и дети. В Пирее отмечены случаи заболевания холерой и опасаются массового распространения эпидемии. В результате военных действий на территории Греции связь между отдельными районами прервана и до сих пор не восстановлена. Железнодорожные пути сильно повреждены, значительное количество тягловой силы уничтожено, во всей стране трудно найти хотя бы немного горючего. Крупные города совершенно не имеют подвоза сельскохозяйственных продуктов. В то же время в некоторых пунктах гниют тонны картофеля из-за недостатка транспорта. Лишь в Афинах насчитывается 80 тыс. человек, совершенно лишенных средств существования и живущих на счет подачек благотворительных столовых. Дневная норма выдачи хлеба в Афинах, Патрах и Салониках в 10 раз ниже потребного количества. Перед уходом из Греции германской армии, которую заменили итальянские войска, германским солдатам выдали крупные суммы в марках—они опустошили все склады и магазины, в первую очередь продовольственные.

* * *

По своему обычному методу германские фашисты после оккупации Греции создали в Афинах марионеточное «греческое» правительство. Во главе его был поставлен представитель германской «пятой колонны» генерал Чолак-оглу, заменивший Греции и сдавший немцам эпиро-македонскую армию. Чолак-оглу за измену присяге и родине лишен законным греческим правительством воинского звания. Фактически же страной управляет командующий германской оккупационной армией.

Вот несколько фактов хозяйничанья немцев и итальянцев в Греции.

Германское командование сразу же после захвата острова Крит издало приказ об ответственности всех женщин, живущих на острове. Те женщины, говорилось в приказе, у которых на плечах будут обнаружены следы от отдачи при стрельбе из винтовок, указывающие на то, что они участвовали в боях, будут немедленно расстреляны.

Агентство Рейтер сообщает, что немецкие власти обращаются с греческими рабочими в районе Афин с исключительной жестокостью. Среди рабочих произведены массовые аресты. Многие из арестованных казнены по обвинению в саботаже на германских военных складах. Близ Ламии создан специальный концентрационный лагерь.

Висевшее над зданием Акрополя германское знамя было похищено. В связи с этим германское командование издало приказ, что лица, встреченные на улицах Афин после 23 часов, будут пристреливаться на месте. Германским патрулям приказано пускать в ход ручные гранаты в случае скопления людей на улице.

Несмотря на террор и ежедневные расстрелы, воля греческого народа не сломлена. Как сообщает агентство Рейтер, германские власти обеспокоены внутренним положением в Греции. Об этом свидетельствует изданный 31 мая нацистскими властями приказ, предусматривающий смертную казнь за следующие преступления: 1. За снятие и уничтожение германских флагов с общественных зданий; 2. За скрытие населением продовольствия, чтобы оно не попало германским солдатам; 3. За выражение сочувствия английским военнопленным; 4. За отказ греческой печати подчиниться новым порядкам.

Тотчас после занятия Греции германскими и итальянскими оккупационными войсками из страны были вывезены все наличные запасы продовольствия. Каирский корреспондент одного иностранного агентства сообщает, что жители города Лемадии (в 60 милях северо-западнее от Афин), несмотря на угрозу германских властей, начали разгружать поезд с продовольствием, реквизированным у населения этого района. Германская полиция начала стрелять по толпе. Было убито и ранено несколько человек. В числе убитых были женщины и дети.

После этого случая германские власти издали приказ расстреливать всякого, кто попытается подойти к поезду с продовольствием или к продовольственному складу. В Афинах издано распоряжение о принятии чрезвычайных мер. Сотни греков отданы под военно-полевой суд.

Даже германская газета «Франкфуртер цейтунг» следующим образом рисует положение в Греции. «По всей Греции бродят тысячи безработных. Опираясь на костыли и палки, одетые в военную форму или в больничную одежду, раненые массами заполняют улицы Афин. Тяжелое материальное положение заставляет многих нищенствовать».

2 июля. (ТАСС).

Уничтожение польской культуры гитлеровскими мракобесами

Гитлеровские бандиты, захватившие Польшу, разгромили культурные богатства польского народа. Американская газета, выходящая на польском языке, «Америка эхо» в статье, посвященной судьбам польской культуры, пишет:

С сентября 1939 года, то-есть с момента германской оккупации, не были изданы ни одна научная книга, ни один школьный учебник, ни одна повесть, ни один сборник стихотворений. Немцы разрешили лишь издание кулинарной книги и польско-германских словарей. А с февраля 1940 года эти словари уже стали привозить из Германии. Самые крупные польские типографии либо закрыты, либо влачат жалкое существование, печатая железнодорожные билеты, билеты для кинотеатров и т. п. В стране отсутствуют научные, литературно-художественные и технические журналы. Польские газетчики и печатники выброшены на улицу. Правда, на польском языке выходят два главных листка—«Гонец краковски» и «Новы Курьер варшавски», но это — газеты немецкие, редактируемые на плохом польском языке немцами. Польское население избегает читать эти листки.

Польские театры ликвидированы. На выступления прибывшего на гастроли венского театра, вход полякам воспрещен, лучших польских артистов можно видеть в роли официантов. Возникли кафе, в которых весь обслуживающий персонал состоит из актеров. А выдающиеся музыканты выступают на улицах. Публичное исполнение сочинений Шопена запрещено. Много исторических памятников уничтожено. Тяжелый удар нанесен польской науке и школам. Разграблены учебные заведения, архивы и библиотеки, огромные потери среди кадров научных работников, загнанных в концентрационные лагери и тюрьмы; наконец, безработица среди университетской молодежи вследствие закрытия высших учебных заведений приняла угрожающие размеры. Немилосердно разграблен Варшавский университет и его научные учреждения, в том числе институт экспериментальной физики—одни из лучших институтов в Европе. Предметом сильных преследований был старинный Краковский университет. 170 профессоров и доцентов были арестованы в ноябре 1939 года и заключены в концентрационный лагерь в Ораниенбурге. 18 из них умерли. Репрессии охватили и более широкие круги. В Варшаве, Люблине, Кракове в ноябре 1939 года проведены были массовые аресты учителей гимназий. В тюрьме в Виснице по сей день находятся 400 учителей, которых держат без какого-либо следствия.

2 июля. (ТАСС).

ПРИЗЫВ ГЕРБЕРТА УЭЛЛСА К ПОДДЕРЖКЕ НАРОДОВ СССР

ЛОНДОН, 30 июня. (ТАСС). Писатель Герберт Уэллс поместил в газете «Санди диспетч» статью, в которой говорится: «Нападение на Россию является новым и, пожалуй, последним отчаянным шагом Гитлера. Оно застало нас всех, за исключением России, врасплох. Советский Союз считался с этой возможностью. Россия не имеет ни финансистов, ни аристократов. Там нет Гессов и Мосли. Впервые Гитлер вступил в борьбу с солидным противником. После германского вступления в Польшу Россия вполне обоснованно решила расширить свои границы, и вместо того, чтобы немцы оккупировали авиационные базы, находящиеся на расстоянии пушечного выстрела от России, последняя сама заняла их. Когда я во время своего пребывания в Америке говорил с людьми, выражавшими свое возмущение по поводу нападения русских на «храбрую маленькую Финляндию», я спросил их, как бы они чувствовали себя, если бы какая-либо маленькая нация обосновалась на расположенном около Нью-Йорка острове и из любви к миру и свободе построила бы сильно укрепленную линию с мощными батареями, господствующими над проливами и способными разбомбить Нью-Йорк и потопить в любое время пароходы, стоящие в его порту. Интересно, как бы отнеслась к этому Америка. Россия более честно, чем какая-либо страна в мире, выполняла свои договорные обязательства».

Английский народ, указывает далее автор, несколько поздно начал понимать, что собой представляет Россия. С таким народом, как русский, возможен не только союз, но и дружба.

ВЫСТУПЛЕНИЯ В США В ЗАЩИТУ СССР

НЬЮ-ЙОРК, 2 июля. (ТАСС). Исполнительный комитет профсоюза рабочих связи, входящий в конгресс производственных профсоюзов, в своей резолюции осуждает предательское нападение фашистов на Советский Союз. Нужно, сказано в резолюции, нанести поражение фашизму.

Отделение профсоюза электро-радиотехников, входящее в конгресс производственных профсоюзов, призывает США оказать помощь СССР против нападения германских фашистских преступников.

В Чикаго состоялся митинг нескольких проживающих здесь чехов и словаков, который послал Рузвельту телеграмму с призывом оказать помощь СССР. Редактор чешской газеты «Нова доба» Пикаль заявил: «Гитлеровское нападение на Советский Союз направлено против человечества». Руководитель об'единенного комитета чехословацких организаций в Чикаго Василик Кайрман заявил, что «СССР защищает все человечество».

Американская газета о пропаганде агентства Гавас-ОФИ в Латинской Америке

НЬЮ-ЙОРК, 2 июля. (ТАСС). По сообщению газеты «Нью-Йорк геральд трибюн», представители американских деловых кругов и другие лица, возвращающиеся из Южной Америки, утверждают, что французское информационное агентство Гавас-ОФИ распространяет в странах Южной Америки большое количество пропагандистских сообщений, подобных сообщениям германского агентства Трансоцеан. По словам одного лица, сообщения агентств Гавас-ОФИ и Трансоцеан очень трудно отличить друг от друга. Гавас-ОФИ, подобно Трансоцеану, не скупится на восхваление военной доблести держав оси и выступает против внешней политики США.

ВЫСТУПЛЕНИЕ НОКСА

НЬЮ-ЙОРК, 1 июля. (ТАСС). В своей речи на конференции губернаторов штатов в Бостоне морской министр США Нокс призывал Соединенные Штаты воспользоваться тем, что Германия занята войной с Советским Союзом, и нанести ей сокрушительный удар. Пришло время, заявил Нокс, использовать наш флот для того, чтобы освободить Атлантический океан от германской угрозы. Нокс заявил, что Гитлер — безжалостный диктатор, который стремится к мировому господству и «бросает прямой вызов всему тому, что для нас дорого».

Нокс напомнил далее о всех этапах гитлеровской агрессии, которая привела к порабощению Австрии, Чехословакии, Польши, Дании, Норвегии, Бельгии, Голландии, Франции, Венгрии, Румынии, Болгарии, Югославии и Греции. Таков, сказал он, страшный итог деятельности этого современного Чингисхана. Последнюю неделю Гитлер двинул против России 160 дивизий и мощную воздушную армаду. Это нападение продолжается уже 8 дней.

Впервые с тех пор, как Гитлер начал войну против всего мира, продолжал Нокс, мы получили возможность решить исход этой мировой борьбы. Сейчас настало время привести в движение всю огромную машину, которую мы строим с момента начала войны.

Далее Нокс указал, что, как заявил президент, недостаточно только производить военные материалы на основе программы передачи займы или в аренду оружия: необходимо обеспечить доставку этих материалов. Реальная доставка этих материалов является обязательством США. Если мы сможем расчистить путь через Атлантику и безопасно доставлять оружие, которое мы сейчас производим, то в конечном итоге разгром Гитлера обеспечен.

Нокс указал, что спасение Англии зависит от импорта вооружений, нефти, стали, алюминия, продовольствия и других важнейших материалов. В настоящее время США могут помочь Англии ударить по Гитлеру, предоставив ей средства для бомбардировок его складов, нефти, самолетов, орудий и других военных материалов, а также для подрыва духа германского народа. Таким образом США могут заставить германский народ почувствовать жестокость, которую Гитлер применяет против всего мира. Это возможно сделать только в том случае, если путь через Атлантический океан будет свободен для движения. Сейчас самое подходящее время для того, чтобы нанести удар. Все это связано с риском и опасностью, и, возможно, потребует крайних жертв. Но когда сила, направленная на уничтожение человеческой свободы, господствует в мире, на нее нужно ответить только еще большей силой.

Отклики на советско-германскую войну в Мексике

НЬЮ-ЙОРК, 2 июля. (ТАСС). Мексиканская газета «Эль популяр» сообщает, что в кулуарах мексиканского парламента с большим интересом обсуждают советско-германскую войну. Большинство членов парламента, пишет газета, выражает уверенность в победе Советского Союза. Сенатор Мартинес Чаварриа заявил, что он сочувствует Советскому Союзу. Сенатор Франко Курнас заявил по поводу советско-германской войны, что «это является началом разгрома Германии, так как Советский Союз обладает великолепной авиацией и хорошо подготовленной армией, имеющей хорошее механизированное вооружение».

Сенатор Мартинес Чаварриа, выступая в сенате, предложил закрыть все германские и итальянские консульства в Мексике, а также конфисковать всю собственность Германии и Италии в Мексике для того, чтобы подорвать фашистскую пропаганду на американском континенте.

Сколько платят захваченные страны фашистским грабителям

Недавно заместитель английского министра иностранных дел Батлер привел некоторые данные, показывающие грабеж германскими фашистами оккупированных стран.

Эти страны обязаны содержать оккупационные войска, выплачивая им довольно высокое жалование. Батлер привел следующую годовую сумму поборов в пользу оккупантов (по курсу доокупационного времени).

	Общая годовая стоимость содержания германской оккупационной армии.	Сумма, приходящаяся на душу населения.
Норвегия	68 млн. фунтов стерлингов	25 фунтов стерлингов
Франция	827 » » »	20 » »
Дания	20 » » »	8 » »
Бельгия	75 » » »	8 » »
Голландия	54 » » »	6 » »

Пять стран тратят на германскую оккупационную армию в год приблизительно один миллиард 50 миллионов фунтов стерлингов. Кроме того, Германия получает крупные суммы, не поддающиеся точному учету, из Польши, Чехословакии, Румынии, Болгарии, Югославии и Греции. Норвегии, например, приходится выплачивать немцам одну треть своего довоенного национального дохода.

Следует также учесть, что оккупированные страны обязаны посылать Германии больше товаров, чем они получают от нее в обмен. Эти добавочные товары Германия оплачивает в бумажных марках, которые не имеют никакой ценности. Наряду с этим фашисты отбирают ценности у населения и отправляют их в Германию.

2 июля. (ТАСС).

Новые назначения в английской армии

ЛОНДОН, 2 июля. (ТАСС). Как передает агентство Рейтер, в Лондоне официально об'явлено, что генерал Уэйвелл назначен главнокомандующим английскими силами в Индии взамен генерала Окинлека, который назначен главнокомандующим английскими силами на Ближнем Востоке.

Генерал Окинлек командовал силами союзников, захватившими Нарвик во время норвежской кампании.

Забастовка врачей в Норвегии

СТОКГОЛЬМ, 2 июля. (ТАСС). Корреспондент газеты «Свенска дагбладет» сообщает, что в Осло продолжается забастовка врачей. Власти безуспешно пытаются найти врачей, чтобы заменить бастующих. Забастовка проводится в знак протеста против террора фашистских властей и с каждым днем расширяется.

АНГЛО-ГЕРМАНСКАЯ ВОЙНА

ЛОНДОН, 2 июля. (ТАСС). Официально сообщается, что вчера английская авиация бомбардировала ряд об'ектов в Северо-Западной Германии. В Ольденбурге бомбардировке подверглись железнодорожные склады, находящиеся к югу от города. На складах вспыхнул большой пожар. Была бомбардирована также база германской гидроавиации на острове Боркум.

Вечером английская авиация совершила налет на Северную Францию. Ночью бомбардировке подверглись доки в Бресте.

Агентство Рейтер сообщает, что в ночь на 2 июля германская авиация сбросила несколько бомб в двух пунктах Южной Англии.

ВОЕННЫЕ ДЕЙСТВИЯ В СИРИИ

НЬЮ-ЙОРК, 2 июля. (ТАСС). Агентство Юнайтед Пресс сообщает, что англичане предприняли сильную танковую атаку в Бейрутском секторе, в результате чего войска правительства Виши отступили на новые позиции к северу от реки Дамур. Английские и французские войска находятся сейчас в 13 клм. от Бейрута. Они продвинулись на 190 клм. от трансиорданской границы и сейчас занимают территорию в 20 тыс. кв. миль.

ЛОНДОН, 2 июля. (ТАСС). «Дейли телеграф энд Морнинг Пост» сообщает, что вполне возможна капитуляция французских сил. Некоторые из близких к генералу Денцу высших офицеров считают нужным избежать дальнейшего бессмысленного кровопролития. Французские войска, которые значительно ослаблены дезертирством, понесли сильнейшие потери.

ЗАХВАТ АНГЛИЙСКИМИ ВОЕННЫМИ КОРАБЛЯМИ ФРАНЦУЗСКИХ СУДОВ

НЬЮ-ЙОРК, 2 июля. (ТАСС). По сообщению газеты «Сэн», английские военные корабли, оперирующие в Южной Атлантике, захватили французский пассажирский пароход «Орегон» (7,5 тыс. тонн водоизмещением) и отвели его во Фритаун (Сьерра Леоне), а также два французских рыболовных судна «Ораж» и «Авангард», которые были отведены в Гибралтар.

РАССЛЕДОВАНИЕ ДЕЯТЕЛЬНОСТИ ГЕРМАНСКИХ ФАШИСТОВ В АРГЕНТИНЕ

НЬЮ-ЙОРК, 2 июля. (ТАСС). Корреспондент газеты «Чикаго Дейли-Ньюс» сообщает из Буэнос-Айреса, что нацистские шпионы, саботажники и профашистские элементы угрожают сорвать проводимое парламентом расследование деятельности, направленной против интересов Аргентины. Парламентский комитет по расследованию получает много писем, в которых содержатся угрозы по адресу членов комитета. Давая показания на заседании комитета, руководитель отделения германского агентства Трансоцеан признал, что германские промышленники в Аргентине оказывают помощь агентству, субсидируя деятельность его отделения. Агентство Трансоцеан содержит в Аргентине 60 человек.

Принудительный труд в Норвегии

СТОКГОЛЬМ, 2 июля. (ТАСС). Газета «Свенска дагбладет» пишет, что в связи с принудительной отправкой норвежских рабочих на лесозаготовки закрыто более 100 промышленных предприятий.

Ответственный редактор М. ПАВЛОВ.
Издатель—обком ВКП(б).

В КИНО

„СМЕНА"
ул. им. Кирова, 2, тел. 5-25.
Звуковой допущен. фильм
Танкисты-сталинцы.
Союзкинножурнал.
Нач. сеанс. в 11-30, 2, 4-30, 7.

„ОКТЯБРЬ"
ул. им. Луначарского, 4, тел. 4-51.
Художественный фильм
Танкер „Дербент".
Начало сеансов в 3, 5 и 7 ч.

им. ЩЕПКИНА
ул. им. Дзержинского, 51, тел. 2-67.
Художественный фильм
Семья Оппенгейм.
Союзкинножурнал.
Нач. сеанс. в 5 ч., 7 ч.
ТИМУР и ЕГО КОМАНДА
Нач. детск. сеансов в 1 час. и 3 часа.

Свободинскому механическому заводу
ТРЕБУЮТСЯ
на постоянную работу:
столяры, слесари-инструментальщики не ниже 5 разряда, строгальщики не ниже 4 разряда, токари по металлу не ниже 5 разряда.
Обращаться: м. Свобода, Свободинского района, Курской области, отдел кадров.
3—2 613

Пушкинский сельскохозяйственный институт
ОБ'ЯВЛЯЕТ
набор студентов на 1-й курс.
Лицам, желающим поступить в институт, оказывается помощь в подготовке к приемным испытаниям, для чего организуются курсы подготовки в вуз; прием на курсы производится до 1 августа.
На курсы принимаются лица, имеющие законченное среднее образование. Обучение на курсах бесплатное. Общежитием обеспечиваются все поступающие.
Приемные испытания в вуз проводятся по русскому языку, литературе, физике и химии.
Заявления и документы об образовании (в подлинниках) направлять по адресу: г. Пушкин, Ленинградской области, Академический пр., 12, сектор курсов.
ДИРЕКЦИЯ.
2—1 646

Парторганизация и местком курского Главрезиносбыта с прискорбием извещают о безвременной смерти

Валентины Петровны СТРЕЛЬНИКОВОЙ,

последовавшей 1 июля после продолжительной болезни, и выражают глубокое соболезнование семье покойной.

Похороны состоятся 3 июля в 17 часов. Вынос тела из квартиры покойной: г. Курск, ул. Максима Горького, 59.

БАЛАНС

Курского гостреста рыбной промышленности на 1-I—1941 г. в сравнение с данными бухгалтерского баланса за 1939 г.

АКТИВ	Сумма в т. р. На 1-I—40 г.	На 1-I—41 г.	ПАССИВ	Сумма в т. р. На 1-I—40 г.	На 1-I—41 г.
1. Основные средства	904	1170	1. Уставный фонд	1348	1562
2. Взносы в НКФ из прибылей	336	894	2. Специальные фонды	101	204
3. Проч. отвлеченные средства	117	39	3. Резервы и предстоящие платежи	5	9
4. Отчисления в фонд директора предпр.	138	114	4. Целевое финансирование	226	138
5. Материалы, сырье и топливо на складах и в пути	146	338	5. Госбанк по ссудам	—	4
6. Незавершенное производство	62	65	6. Поставщики по акцептованным платеж. требовам.	—	1
7. Готовая продукция на складах	45	20	7. Поставщики по неоплаченным платеж. требовам.	—	9
8. Расходы будущ. отчетного периода	3	1	8. НКФ по расчет. за налог с оборота и проч. расч.	—	8
9. Товары отгруженные и работы выполненные.	11	16	9. Рабочие и служащие	8	21
10. Товары неоплаченные покупателями	3	6	10. Кредиторы	14	14
11. Денежные средства	324	443	11. Средства для капитального ремонта	57	80
12. Дебиторы	37	48	12. Прибыли	39	20
13. Расход за счет целев. финансиров. и целевых поступлений	147	73		552	1185
14. Законченный капитальный ремонт	—	30			
15. Расчет со строительством	15	—			
Баланс	3350	3247	Баланс	3350	3247

ЗАБАЛАНСОВЫЕ СТАТЬИ: износ на начало года 277, на конец года 305.

Основные показатели хозяйственной деятельности за 1940 г.

	План на 1940 г.	Фактич. за 1940 г.
Выпуск валовой продукции в неизменных ценах 1926—27 гг.	307,4	309,8
Средне-списочн. состав—всего	87	81
в т. ч.: а) рабочие	30	30
б) НТР	12	10
в) служащие	10	13
г) МОП и ученики	25	23
Общий фонд зарплаты—всего	281	331
в т. ч.: а) рабочие	60	70
б) НТР	72	84
в) служащие	65	64
г) МОП и ученики	35	33

Результаты хозяйственной деятельности за 1940 г.

Убытки	Сумма в тыс. руб.	Прибыль	Сумма в тыс. руб.
Убытки прошлых лет, выявлен. в отч. году	11	Прибыль от реализации	1139
Прочие убытки	13	Прибыль прошлых лет, выявл. в тек. году	5
Сальдо прибылей	1185	Прочие	5
Баланс	1209	Баланс	1209

СПРАВКА: по годовому плану утверждено получить прибыли 516 тыс. руб.

Выполнение плана себестоимости (+ повышение, — снижение) в %% + 2,2 + 8,9

Управляющий рыбтреста Сакович.

Главный бухгалтер Павлович.

КК6119

Курск, типография им. Карла Маркса. Золотая, 15, тел. 2-09.

Пролетарии всех стран, соединяйтесь!

КУРСКАЯ ПРАВДА

Орган Курского областного комитета ВКП(б), горкома ВКП(б) и областного совета депутатов трудящихся

№ 156 (5485) | Пятница, 4 июля 1941 г. | Цена 15 коп.

Красная Армия, Красный Флот и все граждане Советского Союза должны отстаивать каждую пядь советской земли, драться до последней капли крови за наши города и села, проявлять смелость, инициативу и сметку, свойственные нашему народу

И. СТАЛИН.

ПАТРИОТИЧЕСКИЙ ДОЛГ СОВЕТСКОЙ ЖЕНЩИНЫ

Председатель Государственного Комитета Обороны Иосиф Виссарионович Сталин в своем выступлении по радио 3 июля 1941 года сказал:

«Мы должны немедленно перестроить всю нашу работу на военный лад, все подчинив интересам фронта и задачам организации разгрома врага. Народы Советского Союза видят теперь, что германский фашизм неукротим в своей бешеной злобе и ненависти к нашей родине, обеспечившей всем трудящимся свободный труд и благосостояние. Народы Советского Союза должны подняться на защиту своих прав, своей земли против врага.

Красная Армия, Красный Флот и все граждане Советского Союза должны отстаивать каждую пядь советской земли, драться до последней капли крови за наши города и села, проявлять смелость, инициативу и сметку, свойственные нашему народу».

Выступление вождя влило новые могучие силы в народные массы. Еще более укрепило уверенность в победе над врагом. Десятки тысяч советских людей вступают сейчас в ряды добровольцев. Рабочие, колхозники, служащие, инженеры, техники становятся танкистами, артиллеристами, пехотинцами, саперами, кавалеристами и уходят на фронт защищать родину.

Матери, жены, сестры мужественно провожают своих сынов, мужей, братьев.

Смело рази врага в сердце, отстаивай грудью каждую пядь нашей священной земли, не дай опоганить фашистским убийцам пяди права, записанные золотыми буквами в Сталинской Конституции — таков наказ дают советские патриотки своим сынам, мужьям, братьям.

Освобожденные Октябрьской революцией от ига капитализма и домашнего рабства, советские женщины не раз проявляли патриотизм и удивляли мир своими трудовыми подвигами. Они показали чудеса доблести в воздушных пространствах, на железнодорожном транспорте, на фабриках и заводах, на колхозных и совхозных полях. Напрасно думает обезумевший Гитлер, что ему удастся снова закрепостить советскую женщину и сделать ее уделом домашний очаг. Этому никогда не бывать! Советские женщины будут просто биться с врагом и покажут еще невиданные чудеса храбрости и геройства не только в тылу, но, когда потребуется, и на фронте.

Чем помочь родине в этот тяжелый и трудный момент, требующий жертв, лишений, испытаний? Этот вопрос глубоко проникает сознание каждой советской женщины. Женщин сейчас можно видеть в военкоматах, куда они обращаются с просьбой отправить их на передовые позиции, они встают на трудовые посты, которые ранее были заняты мужчинами, создают санитарные дружины, осваивают сложные профессии.

Женщины в нашей стране — большая сила. Это целая армия в тылу, которая может и будет обеспечивать фронт всем необходимым. Бандитское нападение гитлеровской своры на Советский Союз не внесло паники в наши ряды, наоборот, они стали еще монолитней и сплоченней. Стахановскими делами, самоотверженной работой женщины помогают ковать победу над врагом. На курском заводе Текстильмаш фрезеровщица тов. Калачева, работающая на автомате, обслуживает теперь одновременно и зуборезный станок.

Женщины не считаются с временем, лишь бы дать стране больше продукции. На биофабрике, когда это нужно, они работают десять часов, выполняя нормы на 200—300 проц.; работницы трикотажной фабрики приступают к работе задолго до срока.

Бурлит жизнь и в колхозах. От зари до зари работает в поле звено тов. Тишиной из колхоза имени Буденного, Золотухинского района. В колхозе убавилось людей, и звено решило проколоть не только свои участки, но и соседние. В Микояновском районе колхозницы сельхозартели «Путь к социализму» выходят на свекловичные плантации на рассвете.

Таких фактов самоотверженной работы советских патриоток десятки и сотни. Здесь, в тылу, идут боевые дела. Творят их простые колхозницы и работницы, жаждущие скорейшей гибели фашизма — лютого врага всего трудящегося человечества.

От своих матерей, жен, сестер бойцы доблестной Красной Армии ждут помощи. Каждый выращенный лишний пуд зерна, каждый свекловичный корень или литр молока, килограмм мяса, десяток яиц, полученные колхозницами сверх плана, каждая пара обуви, каждый центнер сахара или декалитр спирта, дополнительно выпущенные работницами, — все это укрепляет могущество Красной Армии и приближает конец фашизма. Поэтому работницы и колхозницы должны работать с удвоенной и утроенной энергией. Нужно шире развивать совмещение профессий, смелее осваивать более трудоемкие процессы, которые раньше выполняли мужчины, трудиться с сознанием того, что ты выполняешь великий долг перед родиной, втянутой фашистскими псами в войну.

Возрастает ответственность руководителей предприятий. Они должны создать все условия для быстрого освоения женщинами мужских профессий. Надо выделить опытных инструкторов из среды старых кадровиков, которые сумеют в короткий срок подготовить квалифицированных работниц. И нет никакого сомнения в том, что эти работницы будут успешно выполнять и перевыполнять производственные задания.

На колхозных полях зреет богатый урожай. Убрать его в срок и без потерь — об этом должны позаботиться колхозницы заранее. Нужно уже сейчас подготовить все простейшие сельскохозяйственные машины и инвентарь. Без дела не должно стоять ни одного трактора, ни одного комбайна. Девушки должны овладеть профессией комбайнера и штурвального, а трактористки, не работающие почему-либо на тракторе, снова сесть за руль. Этого требуют интересы нашей страны.

Нет в настоящий момент большей доблести, чем самоотверженно трудиться. 3 июля вождь народов тов. Сталин обратился к народу с призывом напрячь все силы на поддержку Красной Армии и Красного флота. Самоотверженно трудиться — это значит активно участвовать в отечественной войне. А быть отважным бойцом на трудовом фронте, когда родине угрожает опасность, — громадная честь.

В дни ухода за посевами и уборки урожая место всех без исключения колхозниц на полях. Стыд и позор в такое время потерять хотя бы один килограмм зерна. Нужно не жалеть сил для того, чтобы собрать все до последнего колоса.

В годы гражданской войны, когда наша страна была разорена и разграблена армиями помещиков и капиталистов, мужественные советские женщины стойко переносили тяжелые испытания. Они были уверены в победе. Ничто не может поколебать этой уверенности и сейчас, когда наша страна могущественна и богата, когда народ тесно сплочен вокруг коммунистической партии и ее вождя товарища Сталина.

Женщины смело смотрят опасности в глаза. Самоотверженным трудом они помогут Красной Армии разгромить врага. Героические подвиги советских патриоток золотыми буквами будут вписаны в историю отечественной войны.

Товарищи женщины! Отдадим все наши силы на поддержку нашей Героической Красной Армии, нашего славного Красного Флота!

Вперед, за нашу победу!

КЛЯНЕМСЯ ТЕБЕ, НАШ РОДНОЙ И ЛЮБИМЫЙ СТАЛИН

Как только была прослушана по радио речь товарища Сталина, в артели имени Сталина, Стрелецкого района, состоялся многолюдный митинг.

— Я бы вот этими трудовыми руками раздавила фашистскую гадину! — восклицает колхозница Анастасия Бабик. — Не позволим, чтобы гитлеровские бандиты издевались над нами, чтобы они отняли у нас хлеб, свободу, счастье. Мы поможем Красной Армии всеми средствами, чтобы она дала сокрушительный отпор опереившим выродкам. Будем работать на полях с удесятеренной энергией. В моей семье всемь человек. Шесть человек, включая подростков, будут работать от зари до зари. И так будут у нас работать все.

С горячими патриотическими речами выступили колхозники Мария Пантелеева, Денис Кондратов, Шолопов и другие. В своей резолюции колхозники записали:

— Клянемся тебе, наш родной, любимый Сталин, что мы, колхозники сельскохозяйственной артели твоего имени, как и весь советский народ, будем бороться с фашистскими стервятниками до последней капли крови, до окончательного их истребления. Удесятерим производительность на колхозных полях, повысим бдительность, вместе с рабочими и советской интеллигенцией будем помогать Красной Армии.

Наше дело правое, враг будет разбит!

ОТ СОВЕТСКОГО ИНФОРМБЮРО

(УТРЕННЕЕ СООБЩЕНИЕ 3 ИЮЛЯ)

В течение ночи на 3 июля продолжались ожесточенные бои наших войск с мотомеханизированными частями противника на **Борисовском** направлении и в районе **Кременец, Збараж, Тарнополь.** На остальных участках фронта происходили ночные поиски разведчиков и бои местного значения.

На **Борисовском** направлении передовые части противника неоднократно пытались переправиться через реку Березину. Однако действиями наших войск эти попытки были всюду пресечены.

После боев на **Луцком** направлении, в результате которых наши войска остановили продвижение крупных мотомехчастей противника на **Шепетовку** и нанесли им большой урон, часть этой группировки противника пыталась прорваться в южном направлении на **Тарнополь.** Всю ночь наши войска упорными боями сдерживали продвижение этой группировки войск противника. Бои продолжаются.

Наша авиация в воздушных боях в течение второго июля уничтожила 61 самолет противника, потеряв при этом 28 самолетов.

* * *

Сегодня в 6 час. 30 мин. по радио выступил Председатель Государственного Комитета Обороны И. В. Сталин, призвавший народы Советского Союза, нашу доблестную Красную Армию и Военно-Морской Флот, наших летчиков-соколов к самоотверженной отечественной освободительной войне против фашистских поработителей, к полному разгрому врага, к победе.

Призыв вождя народов товарища Сталина вызвал величайший под'ем орды рабочих, крестьян, интеллигенции, невиданное воодушевление и волю к победе над немецко-фашистскими ордами — лютых, коварных и жестоких врагов нашей Родины и всего передового человечества. В городах, на фабриках, железных дорогах, в советских учреждениях с энтузиазмом подхвачен призыв вождя.

Рабочие и служащие московской фабрики «Красная оборона» на митинге, посвященном выступлению Председателя Государственного Комитета Обороны товарища Сталина, заявили о полной своей готовности грудью защищать родину. «Мы, женщины, — сказала тов. Грушакина, — заменим наших отцов, мужей, сыновей на трудовом фронте, отдадим все наши силы защите отечества от фашистских полчищ. Мы уверены в нашей победе над коварным врагом».

Митинги и собрания трудящихся проходят в Ленинграде, Киеве, Харькове, Ростове-на-Дону, Свердловске и сотнях других городов и областей страны.

В Москве, Ленинграде, Киеве многие десятки тысяч трудящихся записываются добровольцами в народное ополчение для поддержки Красной Армии.

* * *

Выражая мысль и чувства всех советских людей, слесарь одного из московских заводов товарищ Муравчев заявил в своем выступлении на митинге: «Великий Сталин призывает советский народ на борьбу против кровавого фашизма. Нет и не может быть такого гражданина в нашей стране, который не ответил бы на призыв вождя. Весь наш народ поднялся для нанесения смертельного удара по врагу, об'единился в несокрушимую и могучую силу вокруг Советского правительства, вокруг родной большевистской партии и любимого вождя нашего, товарища Сталина».

* * *

Советские войска с великой стойкостью и храбростью борются за свободу и честь нашей родины. Красные воины борются до последней капли крови за правое дело, за советскую власть, за жизненные интересы всего прогрессивного человечества.

Об исключительном героизме красных воинов пишут многие газеты Англии, США, Турции, Швеции, Японии и других стран: «Бои на восточном фронте чрезвычайно ожесточенны. Красные солдаты защищаются с исключительным упорством, храбростью и мужеством. Бои на Востоке еще более ожесточенны, чем прошлогодние бои на Западе против французов и англичан». «Советский солдат имеет исключительные боевые качества. Он упорно борется до последнего патрона. Он умеет на любой земле быстро построить траншеи или замаскированные посты».

Храбрость и самоотверженность бойцов Красной Армии перед всем миром продемонстрирована в первые же дни борьбы с фашистскими захватчиками. Бойцы Красной Армии мужественно отстаивают каждую пядь советской земли, героически дерутся за советские города и села, проявляя смелость, инициативу и сметку, свойственные великому советскому народу.

* * *

Одиннадцать фашистских самолетов взяли курс на аэродром, где находилось подразделение старшего лейтенанта Старикова. В воздух мгновенно поднялись 4 советских истребителя. Машины летчиков Иванова и Филимонова бросились в самую середину вражеских самолетов. Через несколько минут один немецкий истребитель горел на земле. Остальные, не приняв боя, повернули назад, беспорядочно сбрасывая бомбы. От осколков одной из бомб загорелся приготовленный к вылету советский бомбардировщик. Малейшее промедление могло привести к взрыву бомбовой нагрузки. Военный техник 1-го ранга Леутин, старший лейтенант Татарчук и политрук Макеев с опасностью для жизни мгновенно затушили пожар и предотвратили опасность взрыва самолета.

* * *

Группа танков противника при поддержке авиации и артиллерии форсировала реку Н. и пошла в атаку на наш артиллерийский дивизион. Командир дивизиона капитан Синявский приказал прямой наводкой расстреливать вражеские танки. Метким огнем артиллеристы уничтожили 37 танков.

* * *

Фашистские войска стремятся забрасывать в наш тыл мелкие парашютные десанты для диверсионных целей, которые систематически уничтожаются нашими частями и истребительными батальонами.

В районе Н. наблюдатели доложили капитану Андрееву о появлении самолетов. Капитан распознал в них транспортные самолеты врага. Через 10 минут красноармейцы окружили участок, где, по предположению капитана, могли приземлиться германские парашютисты. Вскоре 80 парашютистов, возглавлявшихся офицером, были захвачены в плен.

* * *

Рабочие московского завода имени Лепсе об'явили стахановскую вахту до окончательного разгрома фашистских полчищ.

На московских предприятиях широко развертывается движение за совмещение профессий. Рабочие и работницы овладевают второй специальностью, чтобы заменить товарищей, ушедших на фронт. Десятки работниц завода «Москабель» без отрыва от основной работы учатся слесарному делу; рабочие тт. Соротов, Макаров и другие работают одновременно токарями и фрезеровщиками. На заводе имени Маленкова женщины-служащие по вечерам учатся работать на станках.

ОТ СОВЕТСКОГО ИНФОРМБЮРО

(ВЕЧЕРНЕЕ СООБЩЕНИЕ 3 ИЮЛЯ)

В течение 3 июля наши войска вели ожесточенные бои на **Двинском, Минском** и **Тарнопольском** направлениях против крупных мотомеханизированных частей противника.

Повсюду противник встречается с упорным сопротивлением наших войск, с губительным огнем артиллерии и сокрушительными ударами советской авиации.

На поле боя остаются тысячи немецких трупов, пылающие танки и сбитые самолеты противника.

На **Двинском** направлении в течение дня происходили крупные бои на рубеже р. Зап. Двина, особенно упорные и ожесточенные в районах Якобштадт и Двинск.

Лишь после того, как противник подвел свежие резервы, ему удалось переправиться на северный берег р. Зап. Двина у Якобштадт и Двинска, где вновь разгорелись ожесточенные бои.

На **Минском** направлении противник в результате упорного сопротивления наших войск понес значительные потери.

Враг не выносит штыковых ударов наших войск.

В течение дня происходили упорные бои на р. Березине, где наши войска совместными ударами пехоты, танков, артиллерии и авиации наносят противнику значительное поражение.

Боями установлено, что танки противника избегают боевых столкновений с нашими тяжелыми и средними танками, а там, где появляются наши истребители, господство в воздухе на поле боя быстро переходит к ним.

Наша авиация в течение всего дня наносила удары по мотомеханизированным частям противника на переправах через р. Зап. Двина, на Бобруйском и Тарнопольском направлениях.

Результаты воздушных боев уточняются.

* * *

Выступление по радио Председателя Государственного Комитета Обороны И. В. Сталина вызвало новый под'ем всенародного патриотизма. По всей стране — от Мурманска до Тбилиси, от Таллина до Владивостока — прошли многолюдные митинги. Миллионы пламенных советских патриотов, вдохновленные речью товарища Сталина, полны решимости отстаивать каждую пядь советской земли и драться до последней капли крови за наши города и села, сражаться самоотверженно и беспощадно до полного разгрома и уничтожения фашистских варваров.

Рабочие, крестьяне, интеллигенты подают десятки тысяч заявлений с просьбой отправить в ряды действующей Красной Армии или зачислить в народное ополчение. Выступая на митинге рабочих и служащих завода «Красный богатырь», старый кадровик Клавдия Ивановна Гуреева простыми словами выразила общее мнение краснобогатырцев: «Мой муж — участник боев с белофиннами. Сейчас он бьет фашистских псов на фронте. Я все силы буду отдавать производству, работать не покладая рук на оборону. Но я всегда готова взять в свои руки винтовку, гранату и бить врага до полного его уничтожения». Участники многотысячного митинга рабочих и служащих Ташкентского текстильного комбината торжественно поклялись свято выполнить все указания товарища Сталина, самоотверженно и дисциплинированно трудиться на производстве.

Речь вождя вызвала новый под'ем советского патриотизма в колхозах и совхозах страны. Колхозники и колхозницы Ярославской области организуют обозы с овощами и молочными продуктами.

* * *

Колхозники Первомайского района доставили на заготовительный пункт около 30 подвод льна из своих запасов. Многие колхозы Пошехонно-Володарского, Угличского, Нерехтского и других районов досрочно выполнили годовой план поставок молока и мяса. Колхозники Иркутской области единодушно принимают решения о досрочном выполнении всех обязательств перед государством. Многие колхозы решили немедленно начать сдачу хлеба государству в счет поставок 1941 года из прошлогодних запасов. Колхоз имени Ворошилова уже сдал государству 6000 пудов хлеба, колхоз «Гигант» — 4500 пудов.

Миллионы советских патриотов на фронте и в тылу готовы защищать свою родину, свою честь и свободу до последней капли крови, помогать Красной Армии громить врага.

* * *

Звено бомбардировщиков части, которой командует полковник Ефимов, направилось на территорию противника. Ведущий штурман старший лейтенант Суслов вывел воздушные корабли точно к цели. Стремительно вынырнув из облаков, самолеты атаковали вражеский аэродром. Ни один самолет врага не успел подняться в воздух. После бомбардировки аэродрома звено развернулось и полетело дальше — вглубь неприятельской территории на разведку новых военных об'ектов. Вскоре наблюдатель заметил автоколонну противника. Неприятель перебрасывал подкрепления и боеприпасы. Звено самолетов бросилось на врага. Автоколонна была рассеяна и частично уничтожена. Все самолеты вернулись на свою базу.

* * *

В глубоком тылу врага с каждым днем учащаются факты саботажа. На заводах Шкода недавно было испорчено много артиллерийских орудий. В Голландии полностью уничтожен новый немецкий химический завод, подожженный голландскими патриотами. В Норвегии взорваны 11 вагонов с военными грузами немцев. Польские жители, укрываясь в придорожных лесах, выстрелами из ружей пробивают отверстия в цистернах, в которых перевозится нефть из Румынии в Германию.

* * *

Начинают поступать сообщения о действиях партизанских отрядов в советских районах, захваченных противником. Вот один из таких фактов. По узкоколейной ветке по направлению к фронту продвигался состав с боеприпасами для германской артиллерии. На пути продвижения состава охрана заметила густой дым, а затем и пламя, бушевавшее по обе стороны железнодорожного полотна. Желая проскочить опасную зону на полном ходу, машинист развил большую скорость. Маневр не удался. В самом центре лесного пожара путь оказался заваленным горящими деревьями. Когда охрана поезда стала разбрасывать преграду на путях, раздались выстрелы из дробовиков и ручного пулемета. Смелое нападение партизан увенчалось полным успехом. Поезд с боеприпасами взорвался. Команда, сопровождавшая вагоны, уничтожена. Партизаны — отважные советские патриоты — успели во-время скрыться.

* * *

Фашистские заправилы города Лахти в Финляндии об'явили, что будут выплачивать летчикам тысячу финских марок за каждый сбитый советский самолет. Судя по последним сообщениям с фронта, финские летчики никак не обременяют кассу муниципалитета города Лахти. На это, повидимому, и рассчитывал «щедрый» муниципалитет: патриотический жест сделан без всякого денежного риска.

* * *

Беззастенчивая ложь германских военных сводок теперь стала общеизвестной. Так, например, военный обозреватель американской газеты «Пост меридиан» пишет в одной из своих последних статей: «Германское информационное бюро заслужило себе славу тем, что оно продвигается в три раза быстрее, чем германские войска. В прошлую осень это агентство сбило английских самолетов в три раза больше того числа, которым располагали англичане». Другая известная американская газета «Крисчен сайенс монитор» справедливо отмечает: «Германские радиосообщения имеют целью сбить с толку мировое общественное мнение».

УКАЗ ПРЕЗИДИУМА ВЕРХОВНОГО СОВЕТА СССР

об установлении на военное время временной надбавки к сельскохозяйственному налогу и к подоходному налогу с населения

Президиум Верховного Совета СССР **постановляет:**

1. Установить с 1941 года на военное время временную надбавку к сельскохозяйственному налогу в размере 100 проц. с суммы налога, пред'явленной к уплате.

2. Предоставить следующие льготы хозяйствам колхозников и единоличников, в состав которых входят граждане, находящиеся на действительной военной службе и призванные по мобилизации в Красную Армию и Военно-Морской Флот:

хозяйства колхозников и единоличников, в составе семьи которых имеется два и более военнослужащих, полностью освобождаются от надбавки;

хозяйства колхозников и единоличников, в составе семьи которых имеется один военнослужащий, уплачивают надбавку со скидкой в 50 проц.

3. Установить с 1 июля 1941 года временную надбавку к подоходному налогу с населения (кроме граждан, предусмотренных статьей 4-й настоящего Указа) в следующем размере:

с рабочих и служащих (и приравненных к ним плательщиков) — при месячном заработке свыше 300 руб. и до 500 руб. — 50 проц. к сумме налога, пред'явленного к уплате;

при месячном заработке свыше 500 руб. — 100 проц. к сумме налога, пред'явленного к уплате.

Рабочие и служащие (и приравненные к ним плательщики), заработок которых не превышает 300 руб., полностью освобождаются от уплаты надбавки к подоходному налогу.

С остальных граждан, облагаемых подоходным налогом, — 100 проц. к сумме налога, пред'явленного к уплате.

4. Для граждан, подлежащих по возрасту призыву на действительную военную службу или призыву по мобилизации в Красную Армию и Военно-Морской Флот, но не мобилизованных или освобожденных от призыва, надбавка к подоходному налогу устанавливается в следующих размерах:

с рабочих и служащих (и приравненных к ним плательщиков) при месячном заработке из 300 руб. — 100 проц.;

при месячном заработке свыше 300 руб. и до 500 руб. — 150 проц.;

при месячном заработке свыше 500 руб. — 200 проц.

С остальных граждан, облагаемых подоходным налогом, — 200 проц.

5. Первое удержание подоходного налога с рабочих и служащих (и приравненных к ним плательщиков) с надбавкой, установленной настоящим Указом, произвести из заработной платы за II-ю половину июля 1941 года.

Председатель Президиума Верховного Совета СССР
М. КАЛИНИН.

Секретарь Президиума Верховного Совета СССР
А. ГОРКИН.

Москва, Кремль.
3 июля 1941 года.

МАШИНЫ В НАДЕЖНЫХ РУКАХ

За время существования Обоянской МТС подготовлено немало водителей разных машин. Многие из них в последние годы перешли на другие работы, а теперь, когда родина в жестоких боях с озверелым фашизмом отстаивает свою честь, бывшие трактористы и комбайнеры возвращаются в МТС.

В последние дни вернулись к машинам более 20 человек. Среди них комбайнер Дмитрий Егорович Караченцев и его жена трактористка Пелагея Васильевна Караченцева.

Вернулись в МТС также бывшие трактористки Анна Красникова, Мария Винокурова, Анастасия Винокурова и другие, всего 8 женщин.

Сергею Апухтину и Филиппу Апухтину по 50 лет, на тракторах работали давно. Сейчас снова сели за руль.

Всем сопутствует высокая производительность труда. На подкормке свеклы Василий Павлов дает 22 гектара вместо 10 по норме. За пятидневку он сэкономил 121 кгр. горючего. Тракторист Михаил Чальцев на той же работе дает за смену 14 гектаров.

Т. СМИРНОВ,
старший агроном Обоянской МТС.

Мы должны немедленно перестроить всю нашу работу на военный лад, все подчинив интересам фронта и задачам организации разгрома врага

И. СТАЛИН.

ВСЕ СИЛЫ— НА ЗАЩИТУ РОДИНЫ

В красном уголке краснознаменного Курского телеграфа собрались перед началом работы рабочие и служащие дневной смены. Эти посменные совещания стали с начала войны традицией. На них заслушиваются две сводки: о боевых действиях на фронте и о работе людей на производстве. Нерушимая связь фронта и тыла отчетливо отражается в этом обычае, рожденном военной обстановкой.

Сегодня особенно сосредоточены и суровы лица людей. Внимательно слушают собравшиеся сообщение начальника телеграфа тов. Стрельникова о речи товарища Сталина, произнесенной утром по радио.

Родина в опасности!—эти слова из речи Сталина глубоко запали в сознание каждого, и в сердцах людей нарастает железная решимость бороться до конца, до полной победы над ненавистным врагом, до полного уничтожения гнусных выродков, занесших кровавую лапу над страной Советов.

Этой решимостью и волей к победе пронизаны все выступления.

Неподдельным воодушевлением полна речь старого телеграфиста тов. Шевченко.

— На рубежах нашей родины, отстаивая каждую пядь родной земли, не жалея сил и жизни, бьются бойцы Красной Армии. Как нам, работникам тыла, сравниться с этими героями?—спрашивает тов. Шевченко. И отвечает:—Только в том случае мы хоть в какой-то мере станем вровень с доблестными защитниками родины, если будем работать не покладая рук, не считаясь со временем, так же геройски, как сражаются на фронте наши братья.

О своем горячем желании отдать все силы и время для защиты родины говорят корректор т. Крейсман, комсомолка-бригадир т. Боева, начальник эксплоатационного отдела т. Мазурова, начальник смены т. Прокоп и другие. Единодушно одобряется предложение работать без выходных дней и по два-три часа сверх восьмичасового рабочего дня.

Работники телеграфа не бросают слов на ветер. В дни войны они трудятся вдвойне-втройне производительней, нежели в мирное время. Лучшие люди телеграфа ушли на фронт, на их место пришли ученики, значительно увеличилась нагрузка старых работников, но телеграф с честью выдерживает испытания военного времени: люди работают четко и без брака. Более чем в два раза перевыполняют нормы стахановки-бодистки тт. Вертикова, Фадеева, П. Алябьева, значительно перевыполняют нормы те работники, кто до войны отставал и частенько не укладывался в норму: тт. Борисова, Золотухина и др.

Трудовые будни телеграфа пестрят примерами самоотверженности. В ночь на 1 июля потребовалось срочно вызвать несколько работников. На вызов без промедления явились тт. Шевченко, Кобозева, Гапонов, Кузьмина. Они работали с двух часов ночи и до утра, пока не передали всю корреспонденцию. А с 12 часов дня эти работники вновь стояли на своем трудовом посту среди товарищей по смене.

На призыв великого Сталина к самоотверженной отечественной войне против фашизма телеграфисты Курска обязались ответить новыми производственными подвигами, еще более доблестным трудом на оборону любимой родины. Так записано в решении вчерашнего сменного совещания.

Трудящиеся г. Курска у репродуктора слушают передачу текста выступления по радио Председателя Государственного Комитета Обороны товарища Сталина.

Фото М. Шеховцова.

НЕ ЩАДЯ ЖИЗНИ, ОТСТАИВАТЬ РОДНУЮ ЗЕМЛЮ

СТАРЫЙ ОСКОЛ. (По телефону от корреспондента «Курской правды»). С огромным воодушевлением прошли на всех предприятиях и в колхозах района многолюдные митинги, посвященные речи товарища Сталина. Призыв любимого вождя—грудью защищать Родину—встретил живой отклик в сердцах трудящихся. Сотни рабочих, колхозников, интеллигентов отправляются добровольно на фронт. На предприятиях и в колхозах создаются отряды народного ополчения, насчитывающие тысячи добровольцев.

— Мы заверяем любимого отца и друга товарища Сталина, что будем до последней капли крови отстаивать каждую пядь родной земли,—пишут в своей резолюции рабочие мебельной фабрики.

— Не топтать фашистским гадам наших колхозных полей, не есть им нашего хлеба,—заявляют старооскольские колхозники.

На митинге железнодорожников Старо-Оскольского узла с горячей речью выступил участник гражданской войны тов. Головенко.

— 17-летним юношей я вместе с отцом ушел в Красную Армию на борьбу с белогвардейцами. Наша армия была тогда разута, раздета, плохо вооружена. И все же она победила, уничтожила врага, отстояла молодую Советскую республику от интервентов. Я помню, как под руководством товарища Сталина мы громили Деникина. Теперь наша армия неизмеримо окрепла, и она под водительством великого Сталина разгромит и уничтожит фашистских бандитов. В ответ на призыв любимого вождя я ухожу добровольцем на фронт и клянусь, не щадя своих сил и жизни, защищать свою родину.

— В первые дни отечественной войны наши железнодорожники проявили немало отваги и мужества,—говорит мастер паровозного депо тов. Кашкаров. Под ливнем пуль, под артиллерийским огнем наши машинисты бесстрашно водят поезда в прифронтовой полосе. Мы заверяем товарища Сталина, что старооскольские железнодорожники с честью выполнят свой долг перед родиной, будут бесперебойно доставлять на фронт все необходимое для победы над коварным врагом.

— Вместе с мужчинами на защиту родины поднимаются женщины,—говорит врач узловой больницы тов. Власов.— Все работницы узла сейчас активно изучают санитарное дело, готовятся к уходу за ранеными.

Под гром аплодисментов участники митинга единодушно принимают предложение секретаря парткома узла тов. Гладких об организации на транспорте дружин по охране путей и борьбе с вражескими диверсантами.

КРАСНАЯ АРМИЯ ПОЛУЧИТ ВСЕ НЕОБХОДИМОЕ

Вместе с миллионами граждан нашей великой страны я слушал вождя выступление по радио нашего любимого вождя и учителя товарища Сталина. Трудно передать словами то, что я перечувствовал в эти короткие минуты. Каждое слово родного Сталина вливало в меня новые силы, желание работать с удесятеренной энергией.

Железнодорожный транспорт — родной брат Красной Армии. Мы, железнодорожники, отдадим все, чтобы обеспечить разгром зарвавшихся фашистов, отдадим все силы для победы над врагом.

Мой паровоз уже сделал 50000 километров пробега без ремонта. Я обязуюсь довести этот пробег до 60 000 и больше километров. Со стахановскими скоростями буду вести составы на фронт. Наша Красная Армия получит все необходимое для того, чтобы нанести смертельный удар кровавым фашистским разбойникам.

Весь коллектив нашего депо—машинисты, помощники, кочегары, слесари так же, как и я, воодушевлены речью нашего вождя и учителя товарища Сталина, готовы к новым героическим подвигам во славу любимой родины.

А. ШАТАЛОВ,
машинист депо Курск,
почетный железнодорожник.

УЧИТЕЛЯ ВЫШЛИ НА КОЛХОЗНЫЕ ПОЛЯ

ФАТЕЖ. (От спец. корреспондента «Курской правды»). Призыв нашего любимого вождя товарища Сталина поднял всех трудящихся Фатежского района на самоотверженную работу, на защиту советской родины.

К 12 часам дня в район собралось около двухсот учителей. Работники культурного фронта съехались для того, чтобы обсудить вопрос о своем участии в колхозном производстве, делом ответить на призыв товарища Сталина. Когда секретарь райкома ВКП(б) тов. Важенков и секретарь обкома ВКП(б) тов. Тарасов закончили свои короткие выступления, учителя один за другим выступили с горячими патриотическими речами.

— Учительство—цвет советской интеллигенции,—говорит директор Любимовской неполной средней школы тов. Сохин. — Все мы, товарищи, воспитаны партией Ленина—Сталина, нашим славным Ленинско-Сталинским комсомолом. Многие наши учителя ушли на фронт. Но большая часть учителей работает в тылу. Вождь народа товарищ Сталин призвал всех нас к защите родины. Наш ответ должен быть один—пойти в наши колхозы, взять в руки косу, грабли, вилы, помочь колхозникам быстрее убрать сено, клевер, прополоть хлеба, лучше подготовиться к уборке урожая.

Учительница Чаплыгинской школы тов. Бессонова заявила, что сельская интеллигенция уже помогает колхозникам в подготовке к уборке.

Затем слово взяли учителя города Фатежа.

— Мы дружно выедем в село,—говорит тов. Воронина,—начнем работать вместе с колхозниками, будем неустанно ковать победу Красной Армии над фашистскими убийцами. Учителя Фатежа уже включились в производственную жизнь, они активно подвозят дрова к школам. Завтра идем в колхоз им. Калинина на прополку.

Учителя об'явили себя мобилизованными на трудовом фронте.

БОЕВЫЕ ЗАДАЧИ

ПОМОЧЬ КОЛХОЗАМ В РЕМОНТЕ ИНВЕНТАРЯ

Чтобы хорошо, организованно провести уборку высокого урожая, нашим колхозникам и колхозницам надо заботливо подготовить уборочные машины и орудия. Программа работ исключительно ответственная. Колхозы должны подготовить к уборке значительное число повозок, жаток и лобогреек, веялок и сортировок, конных граблей, конных молотилок, триеров и весов. Ремонт этого инвентаря должен быть осуществлен, главным образом, в колхозных кузницах, силами колхозных мастеров. Ничто не должно отразиться на сроках окончания этой работы, наоборот, именно сейчас, в дни, когда родина борется с врагом, надо требовать от каждого колхозника ответственности за судьбу урожая.

Конечно, оборудование отдельных колхозных кузниц позволяет осуществить далеко не всякий ремонт. Это особенно относится к такому сложному процессу, как реставрация деталей, изготовленных литьем. А в ряде колхозов уборочные машины часто требуют или замены отдельных деталей, или их восстановления. Иногда бывает, что из-за чепуховой шестеренки, в которой нехватает трех-четырех зубьев, исправная жатка стоит.

Встает законный вопрос: кто должен помочь колхозу реставрировать нужную ему деталь? Ответ может быть один: помочь должны мастерские МТС. Как правило, мастерские имеют у себя различные металлообрабатывающие станки, электросварочное оборудование, да и квалифицированных сил там побольше, чем в колхозной кузнице. Именно мастерские МТС должны сейчас оказать колхозам всестороннюю помощь и особенно в реставрации деталей.

Кроме мастерских МТС, у нас имеются машиноремонтные мастерские, которые также не должны стоять в стороне от этой важной работы.

К сожалению, не все директора МТС проявляют в этом отношении какую-либо инициативу. Так, Белгородская, Старо-Оскольская, Валуйская, Шебекинская мастерские, имеющие мощное оборудование и достаточное количество рабочих, еще не начали производить реставрацию деталей в колхозным машинам. В Октябрьском районе единственная техническая база— это мастерские МТС. Обязанность руководителей станции—немедленно включиться в подготовку инвентаря для уборки урожая. Нельзя допустить, чтобы шестеренка или другая несложная деталь становилась для колхоза проблемой.

Земельные органы, производственно-территориальные управления должны понимать, что они отвечают перед родиной за своевременную уборку урожая. А вовремя убрать можно, только хорошо подготовив машины колхозов.

Телеги, лобогрейки, конные грабли, жатки должны быть отремонтированы так, чтобы любая колхозница могла работать на ней уверенно и производительно.

ШКОЛЬНИКИ— НА ПОЛЯ!

С таким призывом обратились ко всем пионерам и школьникам Курской области участники областного слета юных животноводов. В своем обращении, опубликованном на-днях в «Курской правде», они писали: «Сейчас, когда наши отцы и братья с оружием в руках защищают священную советскую землю, защищают нашу счастливую, радостную жизнь, мы, пионеры и школьники, можем сделать еще больше, чем делали до сих пор. Для нас найдется много дел. Мы можем прополывать сахарную свеклу, косить траву, заготовлять силос для животных, ворошить и собирать в сараи сено, возить снопы, убирать солому, собирать колосья».

Призыв юных патриотов нашел живой отклик среди детворы нашей области. Тысячи ребят выходят на поля, самоотверженным трудом, помогают Красной Армии громить зазнавшегося врага.

С первого дня войны активно включились в колхозную работу пионеры и школьники из колхоза «Подарок Красному Октябрю», Солнцевского района. Каждому нашлось дело. Коля Шепелев пасет колхозных телят, Леша Нехороших возит воду, пионерские звенья прополывают овес, просо, ячмень, уничтожают сельскохозяйственных вредителей. Девочки помогают работникам ясей ухаживать за малышами. Ребята оказывают колхозу содействие в подготовке к уборке урожая, участвуют в ремонте инвентаря, в подготовке зернохранилищ. Они решили также установить дозорные посты по охране урожая.

На одном этом примере видно, какую большую помощь могут оказать дети и подростки на полях колхозов. У советских ребят—золотые руки. С огромным желанием берутся пионеры и школьники за работу, и дело только за тем, чтобы организовать эту армию и правильно использовать ее.

Организаторами детворы призваны стать наши учителя. Вместе с комсомольскими организациями они должны возглавить замечательное движение юных патриотов и личным примером вдохновить ребят на трудовые подвиги. Для советского учительства, отделов народного образования нет сейчас более важной работы, как организация общественно-производительного труда учащихся в интересах обороны родины.

Работа на полях—важнейший патриотический долг советских школьников как сельских, так и городских. Почему бы учителям и комсомольским организациям городских школ, по примеру наших вузов и техникумов, не организовать выездов учащихся старших классов в совхозы и колхозы на полевые работы!? Бригады городских школьников, возглавляемые преподавателями, окажут немалую помощь в уборке урожая.

Школьники- на поля! Трудовыми подвигами в тылу приближайте час победы над ненавистным врагом на фронте!

КОЛХОЗНЫЕ БУДНИ

Над полями колхоза «13 лет РККА» перед вечером прошел дождь. Дождь помешал работе. В обычное время в таких случаях люди расходились по хатам и занимались каждый своим делом. Но теперь, в военное время, они и после работы не расходятся, держатся коллективом, дружной семьей.

С прополки картофеля, с сенокоса все собрались в правление. Преобладают старики, женщины, подростки. Подростков 12 человек. Это дружная, спаянная, большая сила колхоза.

Ребята рапортуют председателю о сделанном за день. Тринадцатилетний Юра Андеев вывез в поле 8 повозок навозу. Это столько же, сколько вывозили взрослые. Но Юра не доволен сделанным.

— Дождик помешал, я бы десять вывез,—об'ясняет он председателю.

Шура Никулин, Артем Никуличев и Коля Чирков работали погонщиками на сенокосилках. Ваня Кельбин подвозил материал для строящейся сушилки. Ваня Конырев, ученик пятого класса, пас колхозное стадо. И все ребята, понимая свою высокую ответственность перед родиной, воспитавшей их, работали на зная устали.

Во время беседы председателя с ребятами в правление вошел чабан колхоза Осип Захарович Свинарев. Дождь промочил одежду, умыл загорелое лицо старика. Он также пришел узнать последние новости.

В правлении стихийно возникает собрание. Это собрание без доклада, резолюций и протоколов. Колхозники запросто делятся мыслями о жизни и работе во время войны.

Председатель колхоза, только что вернувшийся с поля, говорит:

— Таких хлебов и не припомнишь. Рожь центнеров на 30 будет.

Председатель артели советуется с колхозниками, как быстрее справиться с уборкой богатого урожая. Его подбадривают юноши-патриоты Ваня Кельбин и Саша Никулин. От имени своих товарищей они заверили, что к уборочной изучат машины, сядут на жатки. Девушки Нюра Никуличева, Шура Сазонова и Наташа Кельбина из'явили желание ехать на курсы трактористов, заменить ушедших на фронт. Правление колхоза незамедлительно удовлетворило желание патриотов.

Колхозники слушают сообщение Советского информбюро. Мужество, отвага сынов родины, отбивающих атаки коварного врага, воспринимаются с неописуемой радостью.

— Фашистские гады на своей шкуре испытают, что значит вести в гнев наш великий народ. Псы взялись за меч—от меча и погибнут,—говорит одна из колхозниц.

Беседа затягивается. Собравшиеся говорят и о том, чем уже колхоз помог фронту. Для Красной Армии они вырастили 9 прекрасных коней. На приемочном пункте кони с добротной упряжью приняты по первой категории. Артиллерист запаса Василий Лялюков собственными руками построил боевую повозку. Повозка оказалась прочной и крепкой, и ее приняли по первой категории. Лейтенант об'явил колхозу благодарность.

Колхозники единодушно подписались на заем и тут же внесли все наличные. Выполнили план мясопоставки.

И впредь честно выполнять свой долг перед родной страной, самоотверженно трудиться на своем посту, ковать в тылу победу на фронте—таков общий смысл разговоров, таковы дела патриотов села.

Беседа затягивается до сумерек. Но всего не переговорить, всех чувств не высказать. И председатель советует:

— Теперь пора по домам, на отдых. А наутро — на луга, косить сено боевым коням фронта.

Ив. УСЫНИН.

Ленинский район.

ЖЕНЩИНЫ ПРИШЛИ НА ЗАВОД...

Совсем недавно в школе смолкли детские голоса. Шустрая и жизнерадостная детвора устремилась в леса, на поля, на речку и озера. Начались долгожданные каникулы. Учителя после напряженного, почти десятимесячного труда собрались на отдых, кто в родных, кто в дом отдыха, кто на экскурсии. Как всегда, они мечтали провести свой отпуск весело и разумно.

Учительница математики Вера Ивановна Троицкая любила в каникулярное время в тенистой аллее почитать хорошую книгу, целиком отдаться думам о будущем своих питомцев, которым советская власть дала счастливую жизнь. И вдруг неожиданная весть—гитлеровские разбойники напали ночью на нашу страну, подвергли бомбардировке мирные города и села. Буря возмущения пронеслась по всей стране.

С сахарного завода имени Кирова, возле которого находится средняя школа, где учительствует Вера Ивановна, рабочие, служащие уходили на фронт. А на заводе—горячая пора. На колхозных полях зреет богатый урожай сахарной свеклы, нужно подготовить все оборудование к переработке этого сырья, запастись всем необходимым на производственный сезон. Можно ли в такое время отдыхать в тенистой аллее? Прервав свой отпуск, Вера Ивановна Троицкая вместе с учительницей физики Евгенией Дмитриевной Рудневой пришли на завод.

— Мы хотим заместить ушедших на фронт,—заявили они. — Завод должен быть готов в срок и начать сезон сахароварения организованно. Пусть наша доля труда послужит делу обороны страны.

На завод приходили жены, сестры, матери рабочих, инженеров, техников. Все они из'явили желание встать на место ушедших в армию. Даже трудно сказать—кто из них пришел первой, они все были первыми, в одно и то же время их охватил патриотический порыв—помочь родине в тяжелый момент, быть бойцами в тылу.

Екатерина Прозорова, проводив на фронт своего мужа Андрея, который работал на заводе шофером, попросила дирекцию зачислить ее в штат возчиков.

— Дайте мне лошадь,—сказала она,— и я буду быстро и бесперебойно подвозить заводу необходимые грузы.

На заводской площадке были навалены груды известкового камня, без которого не может итти производство сахара. Камень нужно было отсортировать. Хотя это и тяжелая работа, но за нее смело взялись женщины. В течение двух дней площадка была приведена в образцовый порядок.

Но этого камня нехватит на весь сезон сахароварения. Что делать? Советские патриотки нашли выход. У тупика железнодорожной производской ветки они обнаружили залежи известкового камня. 20—25 лет тому назад его сыпали здесь в беспорядке. Залежи тянутся бугорками на несколько десятков метров, они уже давно поросли травой. Женщины, вооружившись лопатами, ломами, кирками, дружно стали извлекать заброшенное добро. То, что было скрыто под землей, теперь аккуратно складывается в штабеля и подвозится к заводу.

На разработке этих залежей мы встретились с учительницей Верой Ивановной Троицкой. Ловко владея киркой, она извлекала один камень за другим. Также споровисто работали все женщины—Федосова, Малинова, Воронина, Садовская и другие.

— Такого трудового энтузиазма,—сказала Троицкая,— на заводе никогда не было. Нам не жалко сил, потому что мы отдаем их своей родине.

Слова эти подкрепляются самоотверженным трудом. Куда ни пойди, почти везде встретишь женщин. Они выполняют тяжелые, сложные, легкие—в общем, всякие работы. Заводу необходимо было срочно штукатурить и цементировать бурачный транспортер. На помощь пришли колхозницы Христиния Кузькина и Елена Питарева. Они имели в этом деле кое-какие познания и в короткий срок привели транспортер в порядок.

Женщины послабее тоже не хотят сидеть сложа руки. Они чинят мешки для сахара, убирают заводскую территорию, выполняют разные мелкие поручения.

Ремонт на заводе подходит к концу. Не за горами сезон сахароварения. Можно быть уверенным в том, что завод будет работать высокопроизводительно. Советские патриотки не допустят перебоев. Жены, сестры, матери рабочих, инженеров, служащих—все, как одна, из'явили желание овладеть профессиями сахарной промышленности.

— Мы все будем самоотверженно трудиться,—говорит домохозяйка Мария Георгиевна Малинова.—Фашисты просчитались. Они думали, что в нашем тылу начнется паника. Не бывать этому. Советские женщины заодно с Красной Армией будут бить врага. Наши заводы и фабрики будут работать четко и бесперебойно. Сюда идут женщины...

И. АГАЛЬЦОВ.

КОЛХОЗНИКИ И КОЛХОЗНИЦЫ! ХОРОШО УХАЖИВАЙТЕ ЗА ПОСЕВАМИ, ЭНЕРГИЧНО ГОТОВЬТЕСЬ К УБОРКЕ УРОЖАЯ!

УСПЕХИ НА ТРУДОВОМ ФРОНТЕ—УДАР ПО ВРАГУ

В КОЛХОЗНОМ СЕЛЕ

ВСЕ ДЛЯ РОДИНЫ

По проводам и с нарочными передаются оперативные сводки. Председатель исполкома сельсовета тов. Новиков сравнивает и приходит к выводу, что таких сводок еще никогда не было.

Конец июня, а результаты такие, как в августе прошлого года: в колхозе им. Димитрова вспахан пар, выполнен план мясопоставок и финансовый план; в колхозе «Борец» прополото 250 гектаров зерновых культур, закончено второе мотыжение, прорывка и на семи гектарах подкормка сахарной свеклы (в минувшем году свеклу в это время еще только сеяли). Готов уборочный инвентарь—жатки, повозки, лобогрейки. Закончено строительство риги и конюшни. В дни уборки в этих постройках будет производиться сушка и очистка зерна.

Колхозники артелей им. Сталина и им. Димитрова приобрели за наличный расчет облигаций последнего займа на 25 тысяч рублей.

Правление колхоза им. Сталина, располагающее большими накоплениями артельных средств, отсчитало недавно 19 тысяч рублей на ветродвигатель, чтобы облегчить труд женщин по питанию водой огромного животноводческого городка. Двигатель уже оплачен.

На МТФ по плану нужно иметь 118 голов, есть 250 (все 113 законтрактованных телят уже переведены на ферму). На ОТФ нужно 327, есть 420. На СТФ нужно 130, есть 160. На птицеферме нужно 425, есть 900. Лошадей нужно 175, есть 175. Потребовался большой телятник. Старик Петр Маренч Губарев руководит производством самана, скоро начнется постройка.

Старики Илья и Федор Бобневы достраивают большое здание клуба.

Из 400 гектаров пара вспахано 300. Ежедневно на полях работают 16 плугов.

Выполнен годовой план мясопоставок. На откормочном пункте готовится для государства 15 центнеров мяса сверх плана. План поставки шерсти выполнен, сверх плана продано государству 11 центнеров шерсти. Уже сдано государству больше 10000 яиц, в скором времени сверх плана сдадут еще десять тысяч. Из 192 центнеров молока 170 сдано, в ближайшие дни план будет выполнен и сверх этого будет продано государству 40 центнеров молочных продуктов. План поставок хлеба равен в этом году 1400 центнерам. 600 центнеров уже сдано зерном урожая прошлого года.

Идут в кладовые государства кожи, овчины. Идут плоды труда коллективистов, горой стоящих за отчизну и Сталина.

ЖЕНЩИНЫ ГОТОВЯТСЯ РАБОТАТЬ НА ЖАТКАХ

— Лекций никаких тут не будет, да и некогда, в полях ведь дела по горло. Просто я вам покажу и расскажу, что к чему...

Василий Иванович Бобнев показывает, как смазывать жатку, что в ней быстро изнашивается, как регулировать, как «ездить на рабочем положении». Иваныч сам весь измазался и мазки масла приметил на лицах почти всех своих десяти курсанток. Раз не заметили девушки этих мазков, то стоит ли ему, старому мастеру, обращать на них внимание. Старик к концу занятий стоял горд, пожая в руках пакли, а женщины, увлеченные новой квалификацией, расстраивали незаметно для себя машину, угадывали, что в ней что-то не так и сообща брались за настройку, потом по очереди ездили по выгону, практиковались.

Выделяются особой старательностью в изучении машин жены ушедших на фронт Нина Ивановна Шумакова, Зинаида Петровна Михалевская, Прасковья Емельяновна Шумакова, Екатерина Емельяновна Арцыбашева и Анна Филипповна Бобнева. Всего в колхозе им. Сталина готовятся к управлению жатками и лобогрейками десять колхозниц. Время для учебы они находят в перерывах от полевых работ, в ненастную погоду.

Некоторые женщины уходят для учебы в МТС.

* * *

— Боюсь, до слез боюсь, что у меня не получится, ведь я же малограмотный,—в который раз уже заявлял Александр Савельевич Бобнев. Ему шесть десятков лет и вдруг пожалуйте на должность завхоза. Председатель колхоза Михаил Лукьянович Клевцов хорошо знает, что Савельевич малограмотен, что ему уже около шестидесяти лет. Но знает и другое—Бобнев честный, трудолюбивый, от чистого сердца идет у него любовь к артельному достоянию.

— Ничего, на-ка вот блокнот и привыкай делать в нем разные записи. Заметил что—запиши, дал кому-нибудь задание—запиши...

Бобнев взял блокнот, свернул его в трубочку и засунул в карман.

Утром следующего дня Клевцов сразу навестил Бобнева.

— Ну, как? Пишется?

—Пока все запоминаю.

—А если цифры понадобятся?

— Что не запомнится—запишу. Дело оно наживное. Уже начал.

В первый день мобилизации общее собрание решило сократить штаты. Сейчас в каждой бригаде по одному конюху вместо прежних двух. Федор Исаевич Михалевский раньше был дежурным пожарного депо. Теперь он еще и конюх, ухаживает за племенными лошадьми.

На фронт еще уйдут многие. Кто их заменит? Вопрос этот уже решен. Счетовода заменит Аня Михалевская, кладовщика—Евдокия Белкина, одного бригадира заменит его жена Евдокия Шумакова, другого—Мария Алябьева, сейчас рядовая колхозница, третьего—Прасковья Шумакова, работающая сейчас звеньевой, а в звене заменит Шумакову Мария Бобнева. Доярка Анна Бобнева готовится к замене зав. МТФ Федора Бобнева.

Все эти колхозницы ознакамливаются сейчас с обязанностями бригадиров, учетчиков, кладовщиков, изучают формы учета и отчетности, в общем, готовятся стать достойными на посты своих мужей, братьев, отцов.

СЕМЬЯ АГНИЩИНОВЫХ

Василию Андреевичу 55 лет. Сыновьям Виктору и Петру вместе 29 лет.

— Наши Агнищиковы!—говорят об этой тройке в колхозе «Трудовик».

Молодежь ушла на фронт. Садовод Агнищиков первым взялся исполнять обязанности троих—садовода, сторожа и пахаря. Увел он пахать и Петра. Перед выездом в поле отремонтировал плуги, осмотрел коней. Возвращаясь поздно с поля, Василий Андреевич наскоро ужинает и спешит на пост. В обеденный перерыв, когда кони отдыхают, старик клепает косы. Косы нужны острые.

У Витя дела не менее важные. Все колхозницы в поле. Детей они сдали в ясли. И Витя в определенное время запрягает коня, под'езжает к яслям, бережно укладывает рядком грудных ребят на специальную повозку и везет их в поле. Под'ехав к колхозницам, он по одному разносит ребят «по матерям».

—Витя—пилька, и за это к нему все женщины относятся с большим уважением.

Старушка—мать Вити—больна, но тоже работает. Вблизи дома она пропалывает колхозную кормовую свеклу.

Таких, как Агнищиковы, в колхозе много. Вот семидесятилетний Федор Иванович Машкин и тринадцатилетний пахарь Валя Машкин. Старик вместе с Костей Доренским, ушедшим на фронт, за двадцать дней расширили конюшню на 68 метров в длину и за 6 дней построили хату-родильню. Оставшись один, Машкин стал работать за четверых плотников. За три дня он отремонтировал три лобогрейки, выполнил много заданий по плотницкой части. Валя же Машкин, прославившийся тем, что в прошлом году вспахал 45 гектаров зяби, 25 июня добровольно ушел в МТС, чтобы учиться управлять комбайном.

Из 8 женщин в звене Ульяны Машкиной четверо имеют грудных детей. Благодаря яслям и услугам Вити Агнищикова все женщины на прорывке сахарной свеклы перевыполняют нормы.

Все женщины заключили договора на соревнование. Это произошло на митинге, посвященном началу отечественной войны.

ЮНЫЕ ПАТРИОТЫ

Во всех четырех колхозах Шумаковского сельсовета открыто много новых лицевых счетов. «Велясп Алексей Федорович,—читаем в книгах колхоза «Борец»,—Синюгин Николай Иванович, Хохлов Александр Гаврилович». И рядом: «Холодов Василий Климович». Холодов уже прожил полвека, а остальным новичкам—от 13 до 14 лет. У всех почти поровну трудодней.

Герои тыла, герои трудового фронта! Двенадцатилетний Ваня Болотов, сын стрелочника, «заправляет» делами вместе с дедушкой Сергеем Ивановичем Удовенко на одной пасеке, а Володя Орлов—на другой заодно с дедушкой Кирилычем. Обе пасеки большие, по 80 ульев. Ребята ходят в металлических шлемах—сетках. Подстерегают начало роения пчел, ждут прибавления в медовом хозяйстве артели.

Тринадцатилетние Шура Шафранов и Витя Хренов взялись пасти телят. Рано утром они уходят со своими питомцами на пастбище. Подмышкой книги, в руке хворостина.

Школьницы все на прорывке свеклы и прополке зерновых. Озимые и яровые зерновые в колхозе им. Сталина почти полностью прополоты школьниками.

Вова Клевцов, двенадцатилетний сын председателя колхоза им. Сталина, 27 июня был на прополке зерновых, а 28-го с утра, как звеньевой, он организовал работу на пришкольном опытном поле, а затем поехал пахать пар. С ним на вспашке пара друзья—Миша Шумаков, Витя Бобнев, Ваня Шумаков, Егор Шумаков и другие. Всего 16 ребят. Это они водят то 16 плугов, которые поднимали 300 га пара. Самому старшему из этих пахарей 13 лет.

У Вити Бобнева и Вани Шумакова на фронт ушли отцы, а у Егора Шумакова—два брата. Ребята соревнуются не только между собой, но и с товарищами из колхозов «Борец», «Трудовик», им. Димитрова. Соревнование деловое. Вначале пахари достигали нормы, а потом стали ее перевыполнять. Вспашка пара везде идет успешно.

Число трудоспособных в каждом колхозе значительно выросло. По документам в колхозе «Трудовик» 89 трудоспособных, а фактически работает 108. Вот что значит помощь колхозных ребят—юных патриотов отчизны.

ЕДИНСТВО, ЗАБОТА, ПРЕДАННОСТЬ

С воскресенья началась уборка трав. Что предшествовало этому в колхозе «Борец»?

Составлялся план уборки. Кто будет косить? Подобрали всех мужчин, оставшихся в колхозе. Мало! Чтобы убрать сено быстрее, до уборки хлеба, необходимо еще косарей 5—6.

Встала Марфа Залогина:

— Пишите меня. Раньше, когда мужья шли в армию, косила? Косила! Вот и пишите...

— Меня тоже...—вызвалась Анастасия Орлова.

— И меня!—перебила Федотья Залогина,—раньше тоже за мужика косила...

* * *

Сельские учительницы Анастасия Андреевна Арцыбашева, Анна Порфирьевна Шумакова и Евдокия Васильевна Реброва с 23 июня перешли на работу в колхоз им. Сталина. С ними ежедневно бывают до полсотни школьников разных классов. Дочь Ребровой—восьмилетняя Лена тоже уже имеет трудодни, заработанные на прополке зерновых культур.

* * *

В колхозе «Борец» открыт личовой счет Марии Павловны Прозеровой—жены механика МТС, ушедшего на фронт. У нее четверо детей, а самому старшему 12 лет. Работает на прорывке сахсвеклы. В дружной семье колхозников—сейчас жены рабочих и служащих транспорта и разных учреждений: Матрена Богданова, Галина Ромашкина, Мария Асеева, Евгения Бабанина, Марфа Белогурова, Пелагея Занкина и другие.

* * *

На лобогрейках в колхозе «Борец» будут работать Ольга Новикова и Наталья Орлова. Комбайн раньше обслуживали 12 мужчин и 12 женщин. План уборки урожая в этом году выглядит иначе. Комбайн, в частности, будут обслуживать 19 женщин, а остальные старики, добровольно записавшиеся в комбайновую бригаду, такие, как Иван Андреевич Залогин, которому стукнул уже шестидесятый год. Стать скирдоправом вызвался Александр Гаврилович Губарев, он старше Залогина на один год.

Постоянных возчиков горючего сейчас нет. Взялись возить горючее сами конюхи. Вообще многие колхозные работы исполняют сейчас конюхи и другие штатные работники.

Диен Василий Сергеевич Кулаков (ему 55 лет) исполняет обязанности письмоносца, а ночью — сторожа. В дни уборки он согласился быть скирдоправом. Письмоносцем будет Пелагея Ивановна Занкина, не могущая по болезни исполнять тяжелые работы.

Кузнецы Евдоким Алексеевич Бурцев и Емельян Петрович Хохлов работают в сутки по 12—18 часов вместо прежних 8. Весь уборочный инвентарь образцово готовится к страдной поре. Сейчас кузнецы отягивают новые колеса. Василий Климович Холодов, инвалид империалистической войны, успешно отремонтировал косилки.

* * *

Кузнец колхоза им. Димитрова ушел на фронт. Братья Бобневы—Иван и Михаил, по профессии плотники, быстро освоились с новым делом, и ремонт жаток и лобогреек пошел полным ходом. Перед этим они в короткий срок отстроили овчарню.

* * *

35 лет Афанасий Дмитриевич Шумаков работал прокатчиком. По инвалидности переехал в родное село, в колхоз «Борец». Пять его сынов в армии, отстаивают честь родины. Недавно зашел в колхозе разговор о недостатке жатчиков.

— Я саду за косилку,—не раздумывая, заявил пенсионер.

— А спина?—кто-то напомнил старику о его болезни.

— Ничего, не будет болеть...

* * *

Нивы колхозов в надежных руках. Пульс жизни и труда нормальный.

П. СИНИЦЫН.

с. Шумаково,
Солнцевский район.

Женщины колхоза им. Сталина, Солнцевского района, готовятся работать на жатках и лобогрейках.
На снимке: курсантки В. Алябьева, А. Бобнева, Н. Шумакова и Е. Шумакова на занятиях. Руководит занятием слесарь тов. Бобнев.
Фото М. Шехонцова.

БОЛЬШОЕ ЧУВСТВО

По правилам внутреннего распорядка рабочий день в колхозе им. Сталина должен начинаться в 6 часов утра. Но начинается он на полчаса примерно позже. И председатель колхоза тов. Токарев никого в этом не винит: ровно в 6 часов утра по радио передается сообщение Советского информбюро. В это время контора правления бывает полна колхозников, но тишина стоит такая, что, кажется, в комнате нет ни души.

Зато это опоздание с большой лихвой наверстывается на работе. Сейчас весь колхоз работает особенно производительно. На прополку посевов в поле и на общественном огороде вышли и те, кто раньше мало участвовал в колхозной работе.

Как работают в поле?

— Наши яровые порядочно заросли сорняками, — говорит тов. Токарев.—И понятно—часто идут дожди. Мы, признаться, думали, что теперь с сорняками работы надолго хватит. А взялись колхозницы—и за несколько дней повернули дело так, что оно уж подходит к концу. Не только женщины, а и ребятишки, школьники вышли в поле.

На работу вышли старики. Егору Афанасьевичу Соляпину далеко за 60. Но он пришел в правление и сказал председателю:

— Сейчас не такое время, чтобы сидеть дома. Давай работу.

Егор Афанасьевич получил назначение конюхом огородной бригады. 70-летний Аким Волобуев работает теперь сторожем на свинарнике. Трофим Кондратович—на свиноферме, работа нашлась всем. А те, кто покрепче, но работали раньше сторожами и конюхами, пошли в поле.

Некоторые колхозницы проводили мужей и сыновей в Красную Армию, а теперь энергично заменяют их и других призванных на колхозной работе. Людей подняло чувство гнева, ненависти к злобному врагу.

На митинге после передачи по радио речи товарища Молотова о нападении фашистов на Советский Союз рядовая колхозница Евдокия Малахова говорила:

— Не бывать тому, чтобы фашисты хозяйничали на советской земле. Наши мужья и братья пойдут на фронт. А мы, женщины, заменим их и справимся с любой работой.

Говорили и другие. Говорили о том, что женщина может и будет не только вязать хлеб, но и работать на жатке и косилке, что сейчас должны работать и старики и дети.

И работают. Евдокия Малахова, заменив звеньевого, энергично руководит звеном. Александра Ломова также работает звеньевой вместо призванного в Красную Армию мужа. Звеньевыми стали Мария Машошина, Мария Локтионова,—и какими звеньевыми!

Люди в едином порыве поднялись на укрепление тыла. В два дня все колхозники полностью выполнили свои обязательства перед государством по поставкам шерсти. Начиная со дня опубликования декрета о займе, за 22 дня собрали наличными 8 тысяч рублей. А теперь за три дня собрали еще 4 тысячи и заканчивают сейчас оплату подписки.

Маленькие, незаметные дела людей одного колхоза говорят о большом, высоком их чувстве—о советском патриотизме.

Ф. ИВАНОВ.

**Колхоз им. Сталина,
Стрелецкого района.**

Колхозники укрепляют общественное животноводство

Обращение бесединских животноводов нашло живейший отклик в колхозах Кореневского района. Колхозники всерьез берутся за развитие общественного животноводства.

Одновременно с пополнением ферм колхозы строят новые и ремонтируют старые животноводческие помещения. В Благодатенском сельсовете колхоз «На страже» заканчивает строительство конюшни на 50 голов и строит овчарник на 150 голов. Для кладки стен здесь используется глина в смеси с соломой. К постройке конюшни на 85 голов приступил толпинский колхоз «Красный партизан». Одновременно здесь заканчивается ремонт свинарника. Колхоз имени Карла Маркса, Гордеевского сельсовета, кончает постройку овчарника на 120 овец. В конюшнях, коровнике и свинарнике колхозники делают плетневые потолки и обмазывают их глиной. К 1 августа намечено построить свинарник, для него заготовили много материалов.

Всего в колхозах района в этом году намечено построить 56 животноводческих построек и около 40 из них строятся.

На колхозных фермах идет борьба за повышение продуктивности скота. Доярка обухевского колхоза им. Ильича Евдокия Медведкина обязалась надоить от каждой из 11 прикрепленных к ней коров по 2100 литров молока. Выполняя свое обязательство, она надаивает ежедневно от каждой коровы 12—15 литров. По методу тов. Медведкиной в этом колхозе коровы доятся по 3 раза в день. Доярка Найденова теперь получает средний удой от коровы закрепленной за нею группы по 10—12 литров вместо прежних 8—10 литров. Среднесуточный привес всех 23 телят в этом колхозе составляет 800—900 граммов.

Увеличилась продуктивность коров в колхозе «10 Октября», Комаровского сельсовета. Три месяца назад на МТФ этого колхоза пришла Вера Бессмертных. После отела с неделю она доила коров по 4 раза в день, после этого перехитрила на 3-кратную дойку. Теперь все 8 коров, закрепленные за ней, дают в день по 15 и более литров молока. Среднесуточный привес телят, за которыми ухаживает тов. Бессмертных, составляет 900 граммов. За один опорос свинарь колхоза им. К. Маркса (Гордеевка) Н. Ступаков получил по 11 поросят от свиньи, столько же он рассчитывает получить и за второй опорос.

В эти дни работа на фермах идет особенно успешно,—конкретными делами по укреплению общественного животноводства колхозники участвуют в общенародном под'еме, который происходит в стране.

М. ГРИГОРОВ.

НА ОБОРОНУ СССР

КРАСНАЯ ЯРУГА. (По телефону). 26 июня комсомольская бригада токарей, которой руководит П. Глушко, обратилась к заведующему мастерской Красно-Яружского сахарного комбината тов. Гомаюнову с просьбой разрешить им дополнительно работать 2 часа в день на оборону.

Разрешение было немедленно получено. Почин токарей подхватили кузнецы бригады А. Рябченко. Затем с таким же заявлением к администрации мастерской обратились медники, котельщики и рабочие других специальностей.

Из мастерских движение перекинулось в цеха завода. Слесарная бригада, которой руководит коммунист И. Леонов, из'явила желание работать 2 часа сверх установленного времени на ремонте паровой машины. Слесарная бригада Пономаренко обратилась к механику завода с заявлением, в котором говорится:

«Просим разрешить нам дополнительно работать на оборону нашей родины. Мы приложим все силы, чтобы досрочно и высококачественно окончить ремонт завода. Считаем себя мобилизованными и будем стахановским трудом помогать товарищам, ушедшим на фронт».

Около 30 лет работает в паровичном цехе бригадир Иван Филиппович Рудев. Его сын летчик-орденоносец учится в Военно-Воздушной академии. Другой сын на-днях уехал на фронт. Старый бригадир предложил всему цеху присоединиться к обращению рабочих мастерской.

Так все рабочие завода приступили к дополнительной работе на оборону.

Работали с энтузиазмом. Вот некоторые показатели за первый день. Бригада Глушко выполнила дневное задание на 204 процента, а задание, полученное на 2 дополнительных часа, выполнено на 278 процентов. Бригада Леонова работала в уменьшенном составе. Слесари, проводив одного товарища в армию, остались втроем. Но они работали с под'емом и выполнили обычное дневное задание попрежнему на 100 процентов.

Бригада Шестакова выполнила дневное задание на 269 процентов, а за два дополнительных часа—на 387 процентов.

По заводу в целом дневное задание было выполнено на 145 процентов.

Что дали рабочие за дополнительное время, видно из следующего. Бригада путейцев мастера-коммуниста Сакова сделала 150 метров пути, бригада углевозов перевезла 22 тонны угля, 5 землекопов вынули 12 кубических метров грунта, наряд рабочих собрал 10,8 тонны металлолома.

С таким же энтузиазмом идет работа в отделениях совхоза. В Красно-Яружском отделении дневную норму выполнили все рабочие. Звено Марии Присады на проверке сахарной свеклы выполнило норму на 212 проц., звено Дуковрии Бышкиной—на 200 процентов.

На Дубинском участке племсовхоза «Степное» Петр Голуб и Михаил Бондаренко работали прицепщиками на уборке сена. Каждый из них выработал две нормы. Таких примеров много.

Также энергично развернулась в комбинате работа по подготовке медицинских сестер. Кружки по 25—30 человек занимаются в Сергиевском, Отрадовском отделениях совхоза, в племхозе. На заводе в кружках занимаются 98 женщин.

Н. ВОРОНИН,
секретарь партбюро ВКП(б)
Красно-Яружского сахкомбината.

На стройке мочильных ям

Из-под горы, у ракит, струйкой вытекает родничок. Вода чистая, холодная, вкусная. Но только у самого истока, а через метр-полтора ее не узнать. Образовавшаяся здесь лужица покрылась плесенью, плывунами, зарослью. Края лужицы обрушились, заплесневели. Это одна из шестнадцати бывших мочильных ям колхоза «Труд».

Теперь люди колхоза решили исправить яму, заставить ее служить на пользу артели. На работу с раннего утра вышли два звена—Натальи Михайловны Гущиной и Ольги Ивановны Казаковой. Все женщины. Они старательно освобождают яму от заболоченной воды, выбрасывают обломки, выравнивают стенки, берут грунт лопатами на полный захват.

В перерыв беседуем с тт. Гущиной, Казаковой, с людьми звеньев. Прекрасные работницы делятся успехами своего труда.

Колхоз в прошлом году сеял 60 га конопли. Колхозницы работали хорошо, делали прополку, одним словом, затратили много труда, и урожай удался на славу. Конопля взяла всем: ровная, стройная, до полутора метров высотой. Теперь сельские патриотки обещают собрать еще более высокий урожай.

Во время разговора подошел председатель артели.

— Товарищ Великанов, работа идет прекрасно,—по-боевому рапортуют женщины.—Подбрось-ка нам доску, а мы тут до вечера еще поработаем.

Председатель пошел доставать лес, а два звена дружно продолжали работу.

... Пройдет еще день—два, и каждое звено будет иметь свою мочильную яму.

Тросна.

ТАЙНЫ РАЗБОЙНИЧЬЕГО ГНЕЗДА

Шел 1932 год. В одном из залов «Коричневого дома» в Мюнхене собралась небольшая, но теплая компания. «Коричневый дом» уже получил тогда широкую известность, хотя его хозяева, германские фашисты, еще не получили, путем убийств, поджога и подлогов, власти над Германией.

«Коричневый дом» в Мюнхене был фашистским разбойничьим гнездом, штаб-квартирой банды, которая уже успела запятнать себя кровью рабочих, грязью подлогов, жульничества и воровства. В одном из залов этого мрачного вертепа, вкушающего отвращению любому честному немцу, сидела небольшая группа людей, из которой каждый мог очень много рассказать о другом, но которых пока связывала общая тайна преступлений. Тут был главарь фашистской банды Адольф Гитлер, был его друг Дарре, был Герман Раушнинг, фашистский деятель, председатель сената в Данциге, был Рудольф Гесс — первый советник Гитлера.

Шла беседа «по душам». Гитлер предупреждал, что беседа эта секретная. Не только от всего мира надо ее скрывать, но даже и от членов своей, фашистской партии.

Эта тихая беседа была разбойничьим заговором против рабочего класса и всех трудящихся Германии, против народов Европы, против всего передового человечества, против Советского Союза.

Мы так и не узнали бы о том, как они откровенничали между собой. Но такова уж обычная история разбойничьих шаек: не поделили добычи, бандиты выдают друг друга.

Раушнинг бежал от Гитлера задолго до того, как сбежал Гесс. Разложение внутри фашистской разбойничьей банды развязало языки. В 1939 году Раушнинг издал в Париже книгу «Гитлер сказал мне». В ней он разоблачает своего бывшего друга. Он рассказывает и о той беседе, которая происходила в «Коричневом доме» в 1932 году.

Правда ли то, о чем рассказывает Раушнинг? Можно ли верить этому бывшему фашисту?

На эти вопросы отвечает жизнь. Надо сравнить тайные мысли германских фашистов с их делами, видными всему миру.

Гитлер говорил о том, что Германия должна господствовать над всем миром. Что надо для этого сделать? Надо добиться какими угодно средствами, ни перед чем не останавливаясь, чтобы в Германии вся власть, без всяких ограничений, принадлежала фашистам.

Господство Германии над всем миром—это прежде всего полное господство фашистов над всеми немцами. Фашисты—это господа. Все прочие немцы, в первую очередь рабочий класс,—подчиненные, рабы.

Гитлер говорил:

—Секрет нашего успеха состоит именно в том, что мы установили в центре политической борьбы лишенный закон настоящего господства. Истинное господство может родиться лишь там, где существует истинное подчинение. Вовсе не надо уничтожать неравенство между людьми. Надо, наоборот, расширять его и сделать на него закон, охраняемый непреодолимыми барьерами, как это имело место в великих цивилизованных государствах античных времен. Не может быть права, равного для всех...

Так среди своих доверенных Гитлер открыл свою заветную мысль о превращении Германии в большое рабовладельческое государство, по примеру древнего Рима.

Превращение германского народа в нацию господ и рабов это—первый шаг к мировому господству Германии. Второй шаг—превращение в рабов всех других народов.

Гитлер говорил:

—Я никогда не признаю за другими народами равенства в правах с германским народом. Наша миссия заключается в том, чтобы подчинить другие народы. Германский народ призван дать миру новый класс господ.

Как же будет выглядеть этот новый «мир», созданный распалившимся воображением Гитлера? Каков будет социальный строй этого нового «мира»?

Гитлер отвечал на эти вопросы:

— Я вам скажу, как будет выглядеть будущий социальный строй. В нем будет класс господ. Масса различных членов национал-социалистской партии, расположенных по ступеням в порядке начальствования, войдут в средние классы. Далее, в нем будет огромная масса людей без имени, совокупность вечных слуг... Еще ниже, мы будем иметь класс побежденных чужестранцев, тех, кого мы хладнокровно называем современными рабами. А над всем этим будет находиться новая высшая аристократия...

Гитлер предвидит вопрос: а как же держать в подчинении сотни миллионов рабов, как превратить в рабов весь мир?

Гитлер отвечает: надо, чтобы рабы ничего не знали, ничего не понимали, не умели читать. Он говорил своим друзьям-бандитам:

— Я подхожу к тому, что называют культурой или воспитанием... раз и навсегда надо покончить с тем, что называют всеобщим образованием. Всеобщее образование—это яд... Мы предоставляем огромной массе низших классов благо неграмотности...

Фашистские бандиты слушали своего атамана и поддакивали ему. Дарре, со своей стороны, развивал программу нового закрепощения крестьян. Вся земля в Германии и в подвластных ей странах должна быть отобрана у крестьян и разделена на огромные помещичьи имения. Немцы-дворяне должны стать царями над своими батраками. Именно это помещичье дворянство, говорил Дарре, является избранным орудием осуществления германского господства над всем миром.

Что же, все эти дикие речи—только бред кучки свихнувшихся людей? Что же, выдумал это все Раушнинг?

Нет, этот бред нашел поддержку у обанкротившихся капиталистов и помещиков Германии. В страхе перед рабочим классом буржуазии Германии отдала власть над страной банде, которая утратила чувство реального.

Гитлер осуществляет именно ту программу, о которой потихоньку—так, чтобы даже не услышали свои люди, фашисты,—шла речь в «Коричневом доме».

Террор фашистских бандитов свирепствует в Германии. Германский народ сам дал название режиму Гитлера: «коричневая чума». Эта чума вырвала лучших сынов германского народа и густо заселила ими тюрьмы и концентрационные лагери. Топор палача повис над великой страной как эмблема власти Гитлера. Голодная смерть подкашивает силы народа. Империалистическая война сеет усталость, отчаяние в широких массах. Тщетны обещания Гитлера быстро окончить войну и дать победу Германии. Не трудно было начать войну,—это может сделать любой авантюрист. Трудно закончить войну с успехом, а для Гитлера это и невозможно.

Кровью залита уже значительная часть Европы, Африки. То, о чем болтали в «Коричневом доме», как будто частично осуществлено. Значит, прав Раушнинг. Не выдумал он дикую беседу Гитлера и его сообщников.

Кривляясь и обезьянничая, Гитлер примеривает перед зеркалом плащ Цезаря. Он создает новый рабовладельческий Рим. Даже официальный диктатор Рима Муссолини стал вассалом Гитлера. У ног фашистского тирана покоренные, разоренные, закованные в цепи государства Европы: Чехословакия, Франция, Польша, Бельгия, Голландия, Дания, Норвегия... Пред ним рабски пресмыкаются румынское, финляндское правительства. Он нашел рабов, но только среди продажной, развратной, гнилой буржуазии Европы.

Голова кружится у зазнавшегося властителя, и в то же время от страха сжимается его сердце. Покоренные народы не признают себя рабами. Не признают себя рабами и немцы в Германии. Растет негодование в ней. Растет чувство протеста против безумной и преступной политики фашизма.

Неверие охватывает руководящие круги германского фашизма. Из той кучки, которая была с Гитлером в памятный день 1932 года, бежал Раушнинг, бежал Гесс.

Не признают себя рабами и никогда не будут рабами народы Чехии, Польши, Норвегии, Бельгии, Голландии, Дании, Франции, Югославии, Греции. Острая ненависть к фашизму накопляется как огромная взрывчатая сила в тылу у Гитлера.

В 1934 году на XVII с'езде ВКП(б) товарищ Сталин дал уничтожающую оценку фашистскому рабовладельческому бреду и предсказал судьбу фашизма. Товарищ Сталин говорил о тех фашистских политиках, которые

«...думают, что войну должна организовать «высшая раса», скажем, германская «раса», против «низшей расы», прежде всего—против славян, что только такая война может дать выход из положения, так как «высшая раса» призвана оплодотворять «низшую» и властвовать над ней. Допустим, что эту странную теорию, которая так же далека от науки, как небо от земли,—допустим, что эту странную теорию перевели на практику. Что из этого может получиться? Известно, что старый Рим точно так же смотрел на предков нынешних германцев и французов, как смотрят теперь представители «высшей расы» на славянские племена. Известно, что старый Рим третировал их «низшей расой», «варварами», призванными быть в вечном подчинении «высшей расе», «великому Риму», причем,—между нами будь сказано,—старый Рим имел для этого некоторое основание, чего нельзя сказать о представителях нынешней «высшей расы». (Гром аплодисментов). А что из этого вышло? Вышло то, что не-римляне, т. е. все «варвары», об'единились против общего врага и с громом опрокинули Рим. Спрашивается: где гарантия, что претензии представителей нынешней «высшей расы» не приведут к тем же плачевным результатам? Где гарантия, что фашистско-литературным политикам в Берлине посчастливится больше, чем старым и испытанным завоевателям в Риме? Не вернее ли будет предположить обратное?» (И. Сталин, «Вопросы ленинизма», изд. 11, стр. 432).

Теперь осуществляется то, что предвидел гениальный руководитель народов советской страны.

В злобе и отчаянии незадачливый подражатель Цезаря—Гитлер бросается на советские границы, чтобы найти на востоке Европы могилу для фашизма. Он ее найдет!

Советский народ уничтожит зарвавшегося авантюриста, преступно играющего жизнью миллионов для осуществления своих диких замыслов.

Д. ЗАСЛАВСКИЙ.

г. Москва.

Выступление японского премьер-министра Коноэ по радио

ТОКИО, 2 июля. (ТАСС). Как передает агентство Домей цусин, японский премьер-министр Коноэ произнес вчера по радио речь. В начале своей речи Коноэ подчеркнул, что международная обстановка с каждым днем становится все более и более сложной. Касаясь внешней политики Японии, Коноэ заявил: «Я твердо убежден в том, что при любых изменениях, которые могут произойти в мире, Япония должна итти своим собственным путем. Она никогда не должна руководствоваться в своих поступках исключительно теми низменными соображениями, что так поступают некоторые другие страны». В заключение Коноэ сказал, что Япония должна при нынешней обстановке полагаться только на свою собственную мощь и на свои собственные национальные ресурсы.

Массовые аресты во Франции за симпатии к СССР

ЛОНДОН, 2 июля. (ТАСС). Как передает агентство Рейтер, после разрыва правительством Виши дипломатических отношений с СССР во Франции полиция арестовала тысячи лиц, подозреваемых в сочувствии к Советскому Союзу.

ЗАЯВЛЕНИЕ АНГЛИЙСКОГО МИНИСТРА АВИАЦИОННОЙ ПРОМЫШЛЕННОСТИ

ЛОНДОН, 3 июля. (ТАСС). Как передает агентство Рейтер, английскому министру авиационной промышленности Мур Брабазону задали в палате общин вопрос—приняты ли меры для того, чтобы советская авиационная промышленность могла использовать опыт боевой деятельности английской авиации и производственный опыт английской авиационной промышленности. Министр ответил на этот вопрос утвердительно и добавил, что России будет оказано всяческое содействие.

Профсоюзные организации США выступают за оказание помощи СССР

НЬЮ-ЙОРК, 3 июля. (ТАСС). По сообщениям из Кливленда вице-председатель входящего в конгресс производственных профсоюзов союза докеров Робертсон выступил с призывом оказать помощь Советскому Союзу. В заявлении Робертсона говорится: «Советский Союз должен получить всемерную поддержку американского народа в его борьбе по уничтожению гитлеровского фашизма». Пять руководителей союза штамповщиков, входящего в Конгресс производственных профсоюзов, также заявили: «Все друзья демократии должны оказать максимальную помощь Советскому Союзу в его отважной борьбе против гитлеризма». По сообщениям из Питтсбурга, «Рабочая беспартийная лига» выступила за оказание Соединенными Штатами всесторонней помощи Советскому Союзу.

МАССОВОЕ ДЕЗЕРТИРСТВО ИЗ РУМЫНСКОЙ АРМИИ

НЬЮ-ЙОРК, 3 июля. (ТАСС). Дезертирство из румынской армии приняло массовый характер. Румынские солдаты не хотят воевать против СССР. Жесточайшие репрессии против дезертиров не дают никаких результатов. Румынское правительство пытается обманом вернуть дезертиров в армию, обещая им «прощение». В Бухаресте, как сообщает корреспондент агентства Юнайтед Пресс, официально обещана амнистия для всех дезертиров и прочих лиц, обвиняемых в военных преступлениях, при условии, если они явятся в распоряжение властей до 15 июля.

Иностранная печать высоко отзывается о мужестве и героизме Красной Армии в борьбе с фашистскими захватчиками

СТОКГОЛЬМ, 2 июля. (ТАСС). Шведская печать отмечает, что бои на восточном фронте отличаются большим ожесточением. Красноармейцы, пишут газеты, дерутся с исключительным упорством. Особенно хороша русская тяжелая артиллерия, которая стреляет отлично и имеет хорошие снаряды.

Информационное бюро Булльс передает, что в военных кругах Берлина вынуждены с горечью признать, что красноармейцы проявляют в боях исключительное мужество. Как свидетельствуют донесения, части Красной Армии даже в тех случаях, когда противник значительно превосходит их численно, дерутся исключительно упорно. Бойцы Красной Армии даже в самой трудной обстановке никогда не сдаются, а сражаются до последнего патрона.

ЛОНДОН, 2 июля. (ТАСС). «Дейли экспресс» указывает в передовой статье, что красноармейцы сражаются хорошо. Они применяют военные хитрости, неожиданные для противника. Так, во время боя у одной реки они дали противнику возможность переправиться на другой берег. Немцы были убеждены, что это место не защищено. Но неожиданно красноармейцы открыли адский смертоносный огонь, уничтоживший противника.

ТОКИО, 2 июля. (ТАСС). Газета «Джапан таймс энд адвертайзер» напечатала письмо военного корреспондента с фронта, сопровождающего германские войска. Корреспондент пишет: «Советские солдаты не боятся смерти. Даже тяжело раненые они продолжают сопротивление».

Другой военный корреспондент пишет: «Русские дерутся исключительно отважно. По показаниям очевидцев они подпускают близко танки противника. Они выпрыгивают из подбитых артиллерией танков и продолжают драться, даже будучи изрешеченными пулеметным огнем. По своему бесстрашию советские солдаты превосходят западных солдат. Русские искусны в использовании местности и применяют тактику пропуска через линию обороны передовых наступающих сил противника, после чего они открывают перекрестный огонь».

Газета «Асахи» приводит сообщение, в котором излагаются впечатления военных корреспондентов о боеспособности Красной Армии. Они единодушно заявляют, что красноармейцы отличаются хладнокровием и упорством. Красноармейцы, пишет один корреспондент, ни при каких обстоятельствах не сдаются в плен и сопротивляются, пока они могут двигать хотя бы одним мускулом. Их считают людьми необыкновенными. Можно сказать, что с таким хладнокровным и храбрым противником германская армия встречается впервые.

БЕРН, 2 июня. (ТАСС). Швейцарская газета «Национальцейтунг» отмечает беспредельную отвагу и мастерство в бою бойцов Красной Армии. Они, пишет газета, показали свою одаренность при постройке укреплений, траншей и подземных коммуникаций. Русские часто пользуются тактикой засад. Она состоит в том, что первые отряды наступающих частей противника пропускаются между первой и второй линией обороны, а затем подвергаются перекрестному обстрелу. Бои повсюду ведутся с ожесточением и упорством. Русские военно-воздушные силы атакуют с величайшей храбростью.

Захваченные немецкими фашистами сербские партизаны в ожидании расправы.

Фото ТАСС.

Отставка финляндского консула в знак протеста против сотрудничества Финляндии с Германией

НЬЮ-ЙОРК, 2 июля. (ТАСС). По сообщению агентства Юнайтед Пресс из Манагуа (Никарагуа), финляндский консул Сенгельман подал в отставку в знак протеста против сотрудничества Финляндии с Германией.

Действия английской авиации

ЛОНДОН, 3 июля. (ТАСС). Министерство информации передает, что вчера во второй половине дня английские военно-воздушные силы предприняли новые операции над Северной Францией. В процессе этих операций было уничтожено 18 неприятельских истребителей. Английские военно-воздушные силы потеряли два бомбардировщика и 8 истребителей.

В сообщении отмечается, что в этих операциях впервые приняла участие эскадрилья «Игл», личный состав которой состоит из американских летчиков. Эта эскадрилья уничтожила три германских самолета «Мессершмитт-109». В этот же день вечером английские истребители предприняли новые операции над Северной Францией.

Агентство Рейтер передает, что английские военно-воздушные силы предприняли в ночь на 3 июля новые налеты на об'екты в Руре, Рейнской области и в Северо-Западной Германии.

ПРИЗНАНИЕ ПРАВИТЕЛЬСТВА ВАН ЦЗИН-ВЕЯ ГЕРМАНИЕЙ И ИТАЛИЕЙ

ТОКИО, 2 июля. (ТАСС). Как сообщает агентство Домей цусин, японская печать публикует сообщение о признании нанкинского правительства Ван Цзин-вея Германией и Италией.

РАЗРЫВ КИТАЕМ ДИПЛОМАТИЧЕСКИХ ОТНОШЕНИЙ С ГЕРМАНИЕЙ И ИТАЛИЕЙ

НЬЮ-ЙОРК, 2 июля. (ТАСС). Чунцинский корреспондент агентства Ассошиэйтед Пресс сообщает, что Китай порвал дипломатические отношения с Германией и Италией.

ЧУНЦИН, 2 июля. (ТАСС). Все газеты опубликовали распоряжение министра иностранных дел Го Тай-ци об отзыве китайского посла из Германии и поверенного в делах из Рима.

Ответственный редактор М. ПАВЛОВ.
Издатель—обком ВКП(б).

ДВИЖЕНИЕ СОЛИДАРНОСТИ С СОВЕТСКИМ СОЮЗОМ

ЛОНДОН, 3 июля. (ТАСС). В течение последних нескольких дней лидеры словацких кругов в Лондоне несколько раз обращались к словацким солдатам с призывом повернуть свое оружие против угнетающей их фашистской клики, против германских и венгерских диктаторов и перейти на сторону Красной Армии.

Командующий чехословацкой армией в Англии генерал Инст, выступая по радио 26 июня, сказал: «Трудно даже представить себе, что словацкий народ сражается теперь против своих русских братьев. Словацкий народ снова втянут в братоубийственную войну. Его снова заставляют проливать свою кровь во имя гитлеровской Германии.

Зная хорошо стратегическое значение Словакии, немцы поспешили обеспечить себе такое положение, при котором можно было бы превратить словацкую территорию в базу для нападения на страны Юго-Восточной и Восточной Европы и порабощения народов этих стран.

К сожалению, нашлись люди, которые помогли немцам в этом. О тех, кто стоит во главе нынешней Словакии, не стоит даже и говорить. Они являются рабами и выполняют приказания своих господ. Они начали предательство, живут уже больше двух лет за счет позорного предательства и продолжают свою деятельность в этом направлении. Они продались величайшим преступникам в мире, они предают своих братьев, они продали словацкий народ.

Я обращаюсь не к ним, а к словацким офицерам и солдатам, ко всем честным словакам. Я знаю, чем вы живете, знаю, с каким чувством вы относитесь к вашим угнетателям, знаю, что вы не можете примириться с существующим положением. В прошлой войне словаки также вынуждены были итти в бой против своей воли. Но они знали, в чем заключался их долг, и в конце концов повернули свое оружие против тех, кто привел нашу страну к разрушению. Я уверен, что и вы, словацкие офицеры и солдаты, будете достойными последователями ваших отцов и старших братьев. Своими действиями вы не опозорите Словакию, как это сделали ваши предатели, а освободите свою страну не только от рабства гитлеровской Германии, но и в подходящий момент отомстите за преступления, совершенные такими людьми, как Тисо, Тука и Мах.

30 июня выступил по радио член чехословацкого правительства в Лондоне Лихнер. Вас, словацкую молодежь, сказал Лихнер, посылают воевать против Советской России. Вы являетесь жертвами фашизма, вас посылают на смерть во имя ваших поработителей. Словацкая молодежь не должна воевать, не должна ослаблять силы своей нации. Вы имеете перед собой пример, показанный в прошлой войне словацкими войсками, которые массами переходили на сторону русских.

1 июля выступил по радио солдат чехословацкой армии в Англии. Обращаясь к словакам, он сказал: «Вы получили оружие для того, чтобы вы, будучи сами порабощенными, помогли германским господам поработить русский народ. Я надеюсь, что вы будете решительными и не забудете расплатиться с германскими фашистами и их словацкими прислужниками. Верните в руки оружие, но знайте, что делать с ним. Бейте врага тем оружием, которое сейчас находится в ваших руках!»

Смерть и голод—постоянные спутники Гитлера. Этот рисунок с подписью «Действительные союзники» напечатан в американской газете «Нью-Йорк Таймс».

В КИНО

„СМЕНА"
ул. им. Кирова, 3. тел. 3-25.
Звуковой документ. фильм
Одиннадцатое июля.
Союзкиножурнал.
Нач. сеанс. в 1 ч., 3, 5, 7 час.

Кин. „ЩИГРЫ"
ул. им. Дзержинского, 54, тел. 3-47.
Художественный фильм
Семья Оппенгейм.
Союзкиножурнал.
Нач. сеанс. в 5 ч., 7 ч.
ТИМУР и ЕГО КОМАНДА.
Бывш. детск. сеансов в 1 час. и 3 часа.

„Кин. Спорт"
ул. им. Луначарского, 4. тел. 4-61.
Художественный фильм
Танкер „Дербент".
Начало сеансов в 3, 5 и 7 ч.

Курскому моторемонтному заводу им. Калинина
ТРЕБУЮТСЯ:
главный технолог, главный конструктор, технолог по литью, конструктор по приспособлениям, копировщик.
Обращаться: г. Курск, ул. 3-я Конквенская, 31
3—1 651

КУРСКОЕ
областное управление трудовых резервов
ОБ'ЯВЛЯЕТ
ДОПОЛНИТЕЛЬНЫЙ НАБОР УЧАЩИХСЯ
в школы фабрично-заводского обучения.
1. Рыжковская и Белгородская школы готовят рабочие кадры строительного дела.
2. Щигровская и Старо-Оскольская школы готовят рабочие кадры горно-рудного дела.
Срок обучения в школах шестимесячный.
В школы принимаются городская молодежь призывного возраста, рождения 1924 года.
Принятые в школы ФЗО обеспечиваются питанием, обмундированием и общежитием за счет государства. 40 процентов заработной платы в процессе учебы выдается учащимся на руки.
Заявления принимаются по 10 июня 1941 года.
Заявления о приеме направлять на имя директора соответствующей школы.
Областное управление трудовых резервов.
2—1 650

ГОРСТАНЦИИ СКОРОЙ ПОМОЩИ
ТРЕБУЮТСЯ ШОФЕРЫ
для работы на специальных. Обращаться: гор. Курск, ул. Дзержинского, 69, телефон 3-09 и 11-08.
3—2 642

Фармаводу № 3
ТРЕБУЮТСЯ:
старший бухгалтер материального учета, бухгалтера.
Обращаться: г. Курск, улица Л. Толстого, 13, отдел кадров.
3—2 630

БАЛАНС

Ново-Оскольского кирпичного завода на 1 января 1941 г. и сравнение его с данными баланса на 1 января 1940 г. (в тыс. руб.)

АКТИВ

НАИМЕНОВАНИЕ СТАТЕЙ	СУММА На 1/I—40 г.	СУММА На 1/I—41 г.
1. Основные средства	601	641
2. Взносы в НКФ	6	6
3. Материалы, сырье и топливо	86	81
4. Незавершенное пр-во и полуфабрикаты	—	2
5. Готовая продукция	28	18
6. Расходы будущих периодов	1	1
7. Средства в капремонте	67	33
8. Товары отгруженные	9	6
9. Денежные средства	10	24
10. Дебиторы	7	5
11. Расходы за счет средств целев. финансир.	—	—
12. Убытки	58	91
Баланс	888	907

ПАССИВ

НАИМЕНОВАНИЕ СТАТЕЙ	СУММА На 1/I—40 г.	СУММА На 1/I—41 г.
1. Уставный фонд	734	771
2. Прибыль по отчетного года	—	—
3. Рабочие и служащие	10	13
4. Краткосрочные банковские кредиты	6	12
5. Средства для капремонта	109	64
6. Средства, подлежащ. взносу в Промбанк	—	6
7. Целевое финансирование	5	5
8. Кредиторы	13	22
9. Расчеты со строительством	—	3
10. Резервы и предстоящие платежи	11	6
11. Фонд директора	—	—
Баланс	888	907

ЗАБАЛАНСОВЫЕ СТАТЬИ: Износ основных средств на 1-I—1940 г. 35, на 1-I—1941 г. 42

Результат хозяйственной деятельности

Потери	Сумма	Накопления	Сумма
1. От реализации продукции	84	1. От списания кредиторской задолженности	5
2. Разница между себестоимостью и отпускн. ценами на остаток готов. изд.	5	2. Прибыли прошлого года	1
3. Убытки от списания безн'д. долгов	2		
4. Убытки от эксплоат. инв.-комм. з-ва	6	Всего	6
Всего	97	Сальдо потерь	91
Сальдо прибылей	—		
Баланс	97	Баланс	97

Основные показатели хозяйственной деятельности

	По плану	Фактически
Валовая продукция в неизменных ценах 1926/27 гг.	253	188
Выработано в натуре кирпич. сырец (тыс. шт.)	6700	3818
" " обмин. "	6900	3477
Себестоимость товарной продукции 1 тыс. шт. (в руб. и коп.)	110—66	119—57
Реализация продукции в тыс. руб.	253	350
Средне-списочный состав рабочих	94	58
ИТР	10	10
служащих	6	5
МОП	8	9
Годовой фонд зарплаты всего персонала	654	348

Предусмотрено по плану—прибылей 22 убытков —

543 Директор з-да Ресной. Главный бухгалтер Осипов.

ЕН6122
Курск, типография им. Карла Маркса, тел. 2-09.

Пролетарии всех стран, соединяйтесь!

КУРСКАЯ ПРАВДА

Орган Курского областного комитета ВКП(б), горкома ВКП(б) и областного совета депутатов трудящихся

№ 157 (5486) | Суббота, 5 июля 1941 г. | Цена 15 коп.

Государственный Комитет Обороны приступил к своей работе и призывает весь народ сплотиться вокруг партии Ленина–Сталина, вокруг Советского правительства для самоотверженной поддержки Красной Армии и Красного Флота, для разгрома врага, для победы.

И. СТАЛИН.

ВСЕ СИЛЫ НАРОДА— НА РАЗГРОМ ВРАГА

Вчера вся наша великая страна услышала мужественный, уверенный в нашей конечной победе голос любимого, мудрого вождя народа, Председателя Государственного Комитета Обороны товарища И. В. Сталина. Это обращение главы советского правительства к товарищам, гражданам, братьям и сестрам, к бойцам нашей Красной Армии и Флота, к десяткам миллионов друзей в нашей стране и во всем мире,—обращение, полное глубокого достоинства и силы,—услышал в час грозной опасности весь мир. Товарищ Сталин просто и ясно осветил сложнейшие, большие вопросы, возникающие у каждого в связи с войной против вероломно напавших на СССР германских фашистских стервятников. Товарищ Сталин дал боевую программу действия всему советскому народу. Речь товарища Сталина нашла глубокий единодушный отклик в сознании, в сердцах всего нашего народа. Она вдохновляет на борьбу, мобилизует волю, энергию народа, она сплачивает весь народ, она организует все силы народа на разгром врага.

Над советской страной нависла большая, серьезная опасность. В силу навязанной нам войны наша страна вступила в смертельную схватку со своим злейшим и коварным врагом—германским фашизмом, вооруженным до зубов танками и авиацией. Этот враг является врагом всех народов Европы, всех народов мира. Враг этот использовал преимущества нападающей стороны и бросил в бой против Красной Армии 170 дивизий, мобилизованных и подготовленных заранее для нападения.

Но, несмотря на временные успехи гитлеровских полчищ, германский фашизм найдет себе могилу в этой войне. Весь народ наш знает, что германский фашизм ставит своей целью захват наших земель, политых нашим потом, захват нашего хлеба и нашей нефти, добытых нашим трудом, восстановление власти помещиков, восстановление царизма, разрушение национальной культуры и национальной государственности всех народов Советского Союза. «Дело идет, таким образом, о жизни и смерти Советского государства, о жизни и смерти народов СССР, о том—быть народам Советского Союза свободными, или впасть в порабощение».

Товарищ Сталин выразил непоколебимую уверенность всего советского народа в победе над фашистскими людоедами. Мы имеем первоклассную, серьезную вооруженную силу Рабоче-Крестьянской Красной Армии и Флота. Несмотря на то, что Гитлер бросил против СССР 170 дивизий, несмотря на то, что армия фашистов вооружена до зубов танками и авиацией, Красная Армия борется против нее с невиданным героизмом, упорством, отвагой.

Это вынуждены признать даже враги. Печать ряда стран отмечает, что русская тяжелая артиллерия отлично стреляет и имеет хорошие снаряды, что красноармейцы проявляют в боях исключительное упорство и мужество, что бойцы Красной Армии даже в самой трудной обстановке не сдаются, а сражаются до последнего патрона, что они применяют военные хитрости, неожиданные для противника, что советские воины не боятся смерти, что даже тяжело раненые красноармейцы продолжают сопротивление. Некоторые органы иностранной печати заявляют, что с таким хладнокровным и храбрым противником германская армия встречается впервые, что бои повсюду ведутся с ожесточением и упорством и что русские военно-воздушные силы атакуют врага с величайшей храбростью.

До сих пор армия Гитлера еще не встречала серьезного сопротивления на континенте Европы. Поэтому фашистские хвастливые пропагандисты протрубили на весь мир о непобедимости германской армии. Но за одиннадцать дней войны Германия потеряла лучшие дивизии и лучшие части авиации, которые были разбиты и нашли себе могилу на полях сражений. Рушится сказка о непобедимости немецко-фашистской армии, ибо, если в результате первых дней сопротивления Красной Армии, далеко еще не мобилизованной, «лучшие дивизии немецко-фашистской армии оказались разбитыми нашей Красной Армией, то это значит, что гитлеровская фашистская армия так же может быть разбита и будет разбита, как были разбиты армии Наполеона и Вильгельма».

Военные сводки и военные корреспонденции красноречиво подтверждают этот вывод. Красная Армия борется с исключительной, беспримерной храбростью, самоотверженностью, силой и доблестью, достойной великого советского народа. Напрасно торжествует враг, воображающий, что он уже близок к победе. Он столкнулся до сих пор только с авангардными частями, он два-три дня вел бой с пограничными войсками. С каждым днем враг будет чувствовать, как крепнет и растет наш отпор врагу, как «в бой вступают главные силы Красной Армии, вооруженные тысячами танков и самолетов».

И тем не менее все мы должны понять всю глубину опасности, которая угрожает нашей стране, и быстро отрешиться «от благодушия, от беспечности, от настроений мирного строительства, вполне понятных в довоенное время, но пагубных в настоящее время, когда война коренным образом изменила положение».

На состоявшихся многолюдных собраниях на заводах, фабриках, в колхозах советский народ дает достойный ответ на обращение главы своего правительства, вождя народов—товарища Сталина. Вся страна поднимается в великом могучем порыве, готовая встать с оружием в руках на защиту своей родины, своего советского государства. От крупнейших промышленных гигантов Ленинграда и Москвы до далеких границ Средней Азии, Закавказья и Дальнего Востока поднимается стальная стена, растет могучая воля и сила советского народа.

Вот митинг на заводе имени Фрунзе в Ленинграде. Старый слесарь Петр Дементьевич Харинский вступает в ряды народного ополчения и призывает всех следовать его примеру. Он уверен, что могучий гнев советского народа испепелит фашистских бандитов.

На металлическом заводе имени Сталина стахановец Кондрашин, уходящий добровольцем на фронт, призывает следовать его примеру. Рабочие говорят о том, что на борьбу с фашистскими захватчиками по призыву товарища Сталина поднимется и стар и млад, и мужчины и женщины. В словах рабочих звучит беззаветная преданность социалистической родине, большевистской партии и великому Сталину, звучит священная ненависть к фашистским варварам. В ряды Красной Армии и народного ополчения вступают массы, а не одиночки.

На орденоносном заводе «Большевик», сыгравшем такую большую роль в борьбе за Ленинград в период гражданской войны, участник гражданской войны Касьянов напоминает рабочим те грозные дни.

— Вы помните,—говорит он,—как коварный враг подходил к Петрограду, и как мы, сменив станки на винтовки, мощным ударом разбили его полчища. Мой призыв к молодежи, да и к старым рабочим тоже,—влиться в ряды народного ополчения. Я сам вступил в его ряды. На фронте и в тылу будем нещадно громить подлого врага.

Москва—центр великой страны Советов. Здесь в период гражданской войны Ленин и Сталин руководили созданием Красной Армии. Отсюда не раз звучали мощные призывы к защите советского государства. Сколько любви вкладывают в это слово трудящиеся нашей страны! Какой надеждой звучит слово Москва для угнетенных и задавленных фашизмом народов! Но о Москве мечтают и подлые фашистские гады. Москва в эти дни спокойно сурова; с полной уверенностью в наших силах встречает она нависшую над страной опасность. В Москве нет людей, которые не согласились бы с оружием в руках защищать нашу великую родину. С утра, когда прозвучал по радио голос товарища Сталина и у рупоров стояли тысячи людей по всем фабрикам и заводам, рабочие клялись отомстить фашистским людоедам за все то зло, которое они причинили нам и другим народам.

На крупнейшем заводе имени товарища Сталина рабочие говорили:

— Никому мы не дадим помешать нашей дружной работе. Наши моторы будут лучше, чем те, которые фашисты получат со своих заводов, где трудятся не свободные граждане, а задавленные рабы. Но не только моторы мы дадим стране. Каждый пойдет на фронт, чтобы грудью защищать свою родину!

На предприятиях, в учреждениях и организациях Киева, на который так зарятся фашистские бандиты, идут многолюдные митинги. На одном из митингов выступает писательница Ванда Василевская. Она взволнованно говорит на польском языке,—равноправном в Советском Союзе, преследуемом в фашистской Германии.

— Я вчера только прибыла с фронта. Я видела, как мужественно дерутся красные воины за каждый метр своей родной земли. Так могут драться люди только за свободу, за волю. Этот бой будет последним боем... Немецкие фашисты впервые встретились с армией, которая умеет, хочет и может бороться, и поэтому она победит.

И она призывает:—В эти грозные дни—все в бой за свободу, за нашу родину, за Сталина!

И если враги не забыли недалекого прошлого, то они должны знать, что ленинградские, московские, горьковские, харьковские, ростовские рабочие, донбассовские шахтеры не клянутся напрасно. В Донбассе с начала отечественной войны добыча угля значительно поднялась. Рабочие подтянулись, кругом боевой дух, умение не только самоотверженно работать в забоях, не только обеспечить безопасность шахт от происков диверсантов и лазутчиков, но и с оружием в руках отстаивать советскую землю.

Те же настроения, та же великая ненависть к фашистам, то же горячее желание бороться наблюдаются в колхозах великой нашей страны. Вот колхозники крупной артели «12-я годовщина Октября», Воронежской области, собравшись на митинг, заявляют: «Сердца колхозников полны гнева и ненависти к фашистским убийцам, вероломно напавшим на нашу священную родину. Мы заверяем партию, правительство и товарища Сталина, что приложим все усилия к тому, чтобы достойно поддержать наших сынов, мужей, братьев, ушедших на фронт, помочь им быстрее уничтожить фашистскую гадину. Клянемся тебе, товарищ Сталин, что мы готовы грудью защищать свою родину».

Так думает, так чувствует весь советский народ. Он сознает опасность, сознает великую ответственность, но у него нет растерянности перед этой опасностью, нет страха. Он полон уверенности в победе, полон отваги и силы. По призыву товарища Сталина народ перестраивает всю работу на военный лад, все подчиняет интересам фронта и задачам организации разгрома врага. Советский народ будет «отстаивать каждую пядь советской земли, драться до последней капли крови за наши города и села, проявлять смелость, инициативу и сметку, свойственные нашему народу».

Товарищ Сталин показал огромное международное значение борьбы советского народа против германского фашизма. Эту войну нельзя считать войной обычной. «Она является не только войной между двумя армиями. Она является вместе с тем великой войной всего советского народа против немецко-фашистских войск. Целью этой всенародной отечественной войны против фашистских угнетателей является не только ликвидация опасности, нависшей над нашей страной, но и помощь всем народам Европы, стонущим под игом германского фашизма. В этой освободительной войне мы не будем одинокими. В этой великой войне мы будем иметь верных союзников в лице народов Европы и Америки, в том числе в лице германского народа, порабощенного гитлеровскими заправилами. Наша война за свободу нашего отечества сольется с борьбой народов Европы и Америки за их независимость, за демократические свободы. Это будет единый фронт народов, стоящих за свободу против порабощения и угрозы порабощения со стороны фашистских армий Гитлера».

Нет никакого сомнения в том, что это определение цели всенародной отечественной войны СССР против фашистских угнетателей найдет самый глубокий и широкий сочувственный отклик во всех странах мира, ибо Советское государство, его Красная Армия защищают демократию и независимость народов против самой зверской, самой реакционной, людоедской, человеконенавистнической гегемонии германского фашизма. И призыв товарища Сталина: все силы народа на разгром врага!—найдет поддержку не только в нашей стране, но и во всем мире.

Исполним наш гражданский советский долг. Подымемся все, как один, на защиту нашего правого дела. Сплотим вокруг партии Ленина—Сталина, вокруг советского правительства, вокруг главы его—товарища Сталина все наши силы.

Все наши силы на поддержку нашей героической Красной Армии, нашего славного Красного Флота!

Все силы народа—на разгром врага!

Вперед, за нашу победу!

(Передовая «Правды» за 4 июля 1941 года, принятая по радио).

ДРУЖИНЫ ПО ОХРАНЕ КОЛХОЗНОГО ДОБРА

БЕЛГОРОД. (По телефону). Ничто не должно уйти от зоркого глаза колхозников—такой лозунг бросили в эти дни депутаты и комсомольцы колхозов Мясоедовского сельсовета. В бригадах и звеньях колхозов «Новый быт» и им. Ленина агитаторы провели беседы о революционной бдительности в условиях военного времени. Колхозники из'явили желание охранять важнейшие участки колхозного хозяйства после работы, в ночное время. Из них, преимущественно из депутатов сельсовета и комсомольцев, созданы дружины по охране колхозной собственности.

Наряду с дежурными конюхами на конюшнях и фермах в колхозе «Новый быт» дежурит комсомолец Павел Жуковин, в колхозе им. Ленина—Петр Репин, Степан Глазунов, Василий Белых. Бдительно охраняют они скот. Установлено круглосуточное дежурство у колодцев, всю ночь охраняет их комсомолец Николай Жуковин.

Проверяющий ночные посты председатель колхоза им. Ленина тов. Лопандин отмечает высокую бдительность колхозных часовых на фермах, улицах, у амбаров с колхозным добром.

В обоих колхозах по ночам об'езжают поля об'ездчики Михаил Филатов в артели им. Ленина и Кирилл Русанов в артели «Новый быт».

В колхозах восстановлена замечательная пионерская традиция—охрана пионерами полей с полевых вышек. Колхозы им. Ленина и «Новый быт» в короткий срок построили вышки и установили на них круглосуточное дежурство.

— Как ни коварен и ни хитер враг, который пытается бросить нам в тыл шпионов и диверсантов,—заявляют активисты-дружинники,—он не уйдет от нашего глаза. Все колхозники — дети и взрослые, мужчины и женщины будут зорко охранять колхозную, народную собственность.

Е. САЕНКО,
секретарь Белгородского райкома ВЛКСМ.

ОТ СОВЕТСКОГО ИНФОРМБЮРО

(УТРЕННЕЕ СООБЩЕНИЕ)

В течение ночи на 4 июля продолжались бои на **Двинском, Бобруйском, Ровенском** и **Тарнопольском** направлениях. На остальных участках фронта происходили ночные поиски разведчиков и бои местного значения.

На **Двинском** направлении наши войска успешно противодействовали передовым и разведывательным частям противника и занимали новые позиции для боя.

На **Бобруйском** направлении идут бои. Наши войска, поддерживаемые артиллерией и авиацией, нанесли противнику большой урон.

На **Ровенском и Тарнопольском** направлениях наши войска продолжали упорные бои с подвижными частями противника, успешно противодействуя их продвижению на восток и юго-восток.

Наша авиация продолжала напряженную борьбу с подвижными войсками противника.

По неполным данным, за 3 июля наша авиация уничтожила 24 самолета противника, потеряв один самолет.

* * *

Все для фронта! Все силы—на поддержку нашей героической Красной Армии! Все силы—на разгром врага! Под этими лозунгами проходят по всей стране митинги, посвященные речи Председателя Государственного Комитета Обороны И. В. Сталина.

На митинге, состоявшемся на Московском тормозном заводе, мастер ремонтно-механического цеха тов. Шевченко заявил: «Несмотря на свои 54 года, я способен держать винтовку. В годы гражданской войны я добровольцем ушел в Красную Армию. Сейчас прошу, в ответ на призыв вождя, зачислить меня в народное ополчение. Клянусь бить врага до полного его уничтожения». Большинство участников митинга записалось добровольцами в народное ополчение.

Трудящиеся Горьковской области, в ответ на призыв вождя, берут на себя конкретные обязательства. На чкаловском заводе имени Ульянова рабочие, техники и инженеры обязались досрочно выполнить июльскую производственную программу. Рабочий горьковского завода имени Ленина Ширманов в первые дни войны выполнял дневные нормы на 200—300 проц. Отвечая делом на речь вождя, тов. Ширманов довел 3 июля дневную выработку до 575 проц. нормы. В рабочем поселке Томбакино после митинга домашние хозяйки организовали кружок медицинских сестер.

Многолюдный митинг состоялся в Сталинских мастерских Октябрьской железной дороги. В своей резолюции железнодорожники заявляют: «Отдадим все свои силы, а если потребуется и жизнь, за нашу родину, за ее честь и свободу! Всю нашу работу подчиним интересам фронта! Все силы—на разгром врага!»

* * *

Преодолевая огромные трудности, бьются с врагом советские танкисты, пехотинцы и артиллеристы, взаимно помогая друг другу. Рота лейтенанта Талана разведала расположение огневых точек противника и места сосредоточения его танков в районе селения Н. Орудия артдивизиона т. Цесевича быстро подавили вражеские огневые точки. Тогда стремительным броском наши танки обрушились на врага. В результате сражения 160 немецких танков и много орудий были уничтожены. Образец исключительной отваги и прекрасного умения водить танк показал младший лейтенант Юхнич. Окруженный пятью фашистскими танками, он метким орудийным огнем расстрелял четыре вражеских машины, а затем, пустив свой танк на предельную скорость, сокрушительным лобовым ударом опрокинул последнюю вражескую машину.

* * *

Несколько дней наши части осаждали город, занятый противником. Кипел ожесточенный бой. Батарея младшего лейтенанта Чаплина господствовала над местностью. Метким артиллерийским огнем батарея уничтожила склад боеприпасов, опустила под откос вражеский поезд, разгромила станцию и находящийся на ней подвижной состав. Сокрушительный огневой вал открыл путь штыковой атаке нашей пехоты. Фашисты были выбиты из города.

* * *

В пограничных районах СССР, территория которых захвачена фашистами, трудящиеся создают невыносимые условия для врага. В совхозе Н. близ западной границы рабочие, отходя вместе с красноармейскими частями, подожгли фуражные склады. Но пожар заняться не успел—внезапно подоспели механизированные части немцев. Три конюха совхоза укрылись в соседнем лесу и ночью снова в нескольких местах подожгли фуражные склады. Попытки немецких солдат потушить пожар не удались. Врагу не досталось советское добро. От огня взорвалось несколько немецких цистерн с горючим.

* * *

Все передовое человечество на стороне Советского Союза. В демократических странах трудящиеся на митингах и демонстрациях требуют поддержки героического советского народа. В США профсоюзные деятели штата Огайо, профессора университетов и колледжей, известный полярный исследователь Стефансон клеймят фашистскую агрессию и приветствуют обещание правительства США о предоставлении помощи Советскому Союзу. Трудящиеся Мексики призывают мексиканское правительство восстановить дипломатические отношения с СССР. Во многих городах Англии прошли многотысячные митинги солидарности с Советским Союзом. На митинге в Данди (Шотландия) присутствовало 1500 человек. Большие митинги состоялись в Лидсе, Брайтоне и на заводе радиоаппаратуры в Лондоне.

ОТ СОВЕТСКОГО ИНФОРМБЮРО

ВЕЧЕРНЕЕ СООБЩЕНИЕ

В течение всего дня 4 июля шли ожесточенные бои на **Двинском, Борисовском, Бобруйском** и **Тарнопольском** направлениях. На остальных участках фронта наши войска, прочно удерживая занимаемые позиции, ведут бои с противником, пытающимся вклиниться на нашу территорию.

В боях на **Двинском** направлении противник ввел крупные танковые соединения, вслед за которыми наступала мотопехота.

Наши войска стойко удерживали свои позиции, нанося танкам противника большой урон. Только с вводом в бой резервов противника наши войска отошли на следующий рубеж.

Одновременно крупные бои развивались в районе **Лепель**, где наши войска успешно отбивали многочисленные атаки танковых частей противника. Во второй половине дня, после сильной авиационной подготовки противнику удалось потеснить наши части на несколько километров к востоку.

Ожесточенные и непрерывные бои на реке **Березина** развиваются неудачно для противника. Его неоднократные попытки форсировать реку Березина были отбиты нашими частями.

Весь день шли упорные бои под **Тарнополем**, где крупные мотомеханизированные части противника стремились прорваться через фронт наших войск на юго-восток. В этих боях наши войска еще раз показали образцы стойкости и упорства, отбив атаки превосходящих сил противника.

Наша авиация в течение дня наносила удары по аэродромам противника и по его мотомеханизированным частям, задерживая их продвижение и нанося им большое поражение.

По уточненным данным за вчерашний день наша авиация сбила 62 самолета противника.

* * *

Лживая германская пропаганда ежедневно распространяет измышления и небылицы о фантастическом количестве пленных, якобы, захваченных немцами, и не менее фантастические данные о потерях советских войск танками и самолетами. Вконец завравшись, германская пропаганда в сводке от 4 июля прибегла уже к совершенно «оригинальному» методу, заявив, что количество уничтоженных советских самолетов надо считать с 22 июня на 20—25 проц. выше, чем указывалось в первых сообщениях немецкого командования.

Следует только добавить, что германская пропаганда тщательно скрывает от немецкого народа тот факт, что в результате героического сопротивления советских войск, лучшие дивизии немецко-фашистских войск оказались разбитыми Красной Армией, что потери немцев убитыми и ранеными достигают не менее 700 тыс. человек и что, таким образом, захваченные немецкими войсками районы усеяны сотнями тысяч тел немецких солдат, нашедших себе могилу на полях сражения.

* * *

Решительной перестройкой всей работы на военный лад отвечает советская страна на призыв своего вождя товарища Сталина.

Трудящиеся Ленинграда готовы к решительному отпору врагу. После речи товарища Сталина десятки тысяч ленинградцев вступили в народное ополчение. На митинге рабочих и служащих завода имени Фрунзе с огромным воодушевлением принята резолюция, в которой участники митинга поклялись все, как один, выступить с оружием в руках на защиту нашей родины, повысить революционную бдительность, превратить завод в неприступную крепость обороны.

На трижды орденоносном Кировском заводе в первых рядах добровольцев народного ополчения идут старые рабочие, ветераны гражданской войны. Расточник турбинного цеха тов. Емельянов в годы гражданской войны с оружием в руках защищал молодое советское государство. Теперь, когда над Советской страной вновь нависла серьезная опасность, он вступает в народное ополчение. Вместе с ним идет его сын 17-летний Виктор—токарь турбинного цеха. Дочь тов. Емельянова Антонина, также работница Кировского завода, будет оказывать медицинскую помощь раненым бойцам. Мастер И. С. Глазков, награжденный орденом Красного Знамени, механик В. О. Цилосани и другие участники гражданской войны возглавляют боевые подразделения народного ополчения, сформированные из рабочих Кировского завода.

Пламенные резолюции принимают на своих митингах трудящиеся Советской Украины. «Клянемся тебе, товарищ Сталин,—говорит в своей резолюции коллектив Харьковского тракторного завода,—что и в бою и на трудовом фронте мы будем до последней капли крови защищать нашу родную землю. Мы понимаем всю опасность угрозы, нависшей над нашей страной, и сделаем все для того, чтобы обеспечить победу на фронте».

Вместе с трудящимися городов Советского Союза мобилизует свои неисчислимые силы на борьбу с фашистскими ордами и колхозное крестьянство. Обсудив обращение товарища Сталина, колхозники Воронежской области дали руководителям своих колхозов наказ: досрочно выполнить все задания по государственным поставкам, обеспечить доблестную Красную Армию всеми необходимыми ей сельскохозяйственными продуктами. Наказ уже претворяется в дела, многие колхозы приступили к сверхплановой поставке мяса.

* * *

Н-ская эскадрилья самолетов получила задание сорвать переправу фашистов через реку. Первым вылетело звено капитана Мантурова. Оно подавило зенитные батареи противника, прикрывавшие пять переправ, и вступило в бой на самих переправах. Бомбы ложились точно в цель. Переправы были полностью уничтожены. Врагу не удалось перейти реку.

* * *

В пограничных районах советские железнодорожники ни на минуту не прекращают работы во время налетов фашистской бомбардировочной авиации. Осколками бомбы был ранен дежурный одной из станций прифронтовой полосы тов. Танмиста. Он не покинул своего поста. Рядом с пассажирским поездом упала бомба замедленного действия. Стрелочник тов. Янгин быстро нашелся и раз'единил состав. Вагоны с пассажирами были отведены. Взорвавшаяся через несколько минут бомба не нанесла никакого ущерба.

* * *

В лесу около городка Н. был расположен пионерский лагерь. Вечером пионеры заметили кружившийся над лесом самолет. Самолет скрылся в облаках, а вскоре пионеры встретили четырех парашютистов, которые расспрашивали на ломаном русском языке о дороге в город. Пионеры направили подозрительных парашютистов по ложной дороге и сообщили о них в красноармейскую часть. Группа красноармейцев быстро настигла диверсантов. Очередная попытка пробраться в советский тыл не удалась гитлеровским вредителям.

* * *

Героическая борьба частей Красной Армии с германским фашизмом находит широкое отражение на страницах иностранной печати. В многочисленных статьях, опубликованных за последнее время в газетах, приводятся факты о мужественных и отважных действиях Красной Армии. Американская газета «Нью-Йорк таймс» заявляет, что «боевой дух Красной Армии не оставляет никаких сомнений». Турецкая газета «Ватан» пишет, что германские сообщения об их победе не сбылись и что Красная Армия спутала расчеты немцев, произведенные на бумаге. Русские, продолжает далее газета, «сумели использовать опыт финской войны и разгадать методы германского молниеносного наступления». В русской пехоте не было паники при появлении германских мотомеханизированных частей, она сумела прервать связь германских мотомеханизированных сил с пехотой. Многие считают германских солдат очень сильными. Действительно, в странах, где они не видели сопротивления, они «воодушевлялись». «Трудно поверить, заключает газета, чтобы германские солдаты не утратили своей уверенности в боях с Красной Армией на такой безграничной территории, как Россия. Нужно признать, что сопротивление русских, оказанное им до сих пор, а также руководство операциями, явились сюрпризом».

ВМЕСТЕ С КРАСНОЙ АРМИЕЙ ПОДНИМАЮТСЯ МНОГИЕ ТЫСЯЧИ РАБОЧИХ, КОЛХОЗНИКОВ, ИНТЕЛЛИГЕНЦИИ НА ВОЙНУ С НАПАВШИМ ВРАГОМ

И. СТАЛИН

БОЙ ЗА ПЕРЕПРАВУ

ДЕЙСТВУЮЩАЯ АРМИЯ. 1 июля. (Спец. корр. ТАСС). Пользуясь темнотой, немцы перебросили в район местечка Д. крупное соединение пехоты с танками и бронемашинами, угрожая правому флангу Н-ского стрелкового полка. Захватив переправу через небольшую речку и укрепившись, противник открыл ураганный ружейный, пулеметный и артиллерийский огонь по наступающему полку.

— Выбить врага из селения, овладеть переправой и форсировать реку,—такой приказ получил батальон капитана Чернухина.

Применяясь к местности, батальон с приданными к нему несколькими танками и взводом полковой артиллерии начал продвижение вдоль шоссейной дороги. Впереди двигалась разведка—взвод лейтенанта Алтухова.

Несмотря на пулеметный обстрел, разведчики подошли почти вплотную к селению, занятому противником. На карту были нанесены его огневые точки. У ветряной мельницы под прикрытием была установлена противотанковая пушка. С крыш домов строчили крупнокалиберные пулеметы, из-за небольших бугров вели обстрел станковые пулеметы. У подступа к мосту стояли бронемашины.

Заметив смелых разведчиков, немцы усилили огонь. Вступив с неприятелем в бой, лейтенант Алтухов отправил командованию батальона донесение об обстановке.

Батальон развернулся. На опушке леса были установлены орудия. С первых же двух выстрелов вражеские автобронемашины были уничтожены. Это—результат меткой стрельбы батареи младшего лейтенанта Зубенко. Вскоре артиллерийским огнем была подавлена и противотанковая пушка у мельницы. Двинулись вперед советские танки. Под их прикрытием пошли пехотинцы, ведя интенсивный обстрел оставшегося врага.

Обстановка заставила батальон вести наступление с обеих сторон шоссе. Хорошо пристрелянная немцами дорога разделила часть. Управление ротами на правом фланге принял на себя начальник штаба батальона лейтенант Мусаджей. Маскируясь по ржи, клеверу, используя каждую лощинку, роты уверенно вели наступление.

После многих часов жаркого ночного боя патроны подходили к концу. Это заставило батальон занять временно линию обороны до подачи боеприпасов. Пробраться к патронному пункту было делом нелегким. Каждый бугорок обстреливался крупнокалиберными пулеметами. Однако скоро патроны были доставлены.

В упорной перестрелке прошла вся ночь. Утром, после артиллерийской подготовки, батальон по приказу командира полка перешел в решительное наступление и с криками «ура» бросился в атаку.

С правого фланга действовали подразделения младшего лейтенанта Киселева и лейтенанта Аширбаева. Они наносили врагу большой урон, непрерывно ведя сосредоточенный огонь. Своим бесстрашием в бою отличились станковый пулеметчик мл. сержант Непахов, красноармейцы Секретарев, Могильницкий и многие др. Командир отдельного взвода противотанковых орудий младший сержант Маенко, будучи ранен, отказался покинуть поле боя и продолжал орудийный обстрел, непрерывно нанося тяжелый урон противнику.

Натиск мужественных бойцов Красной Армии был так стремителен, что немцы, отступая, не успели даже взорвать мост. Они бросились в реку, намереваясь спастись вброд и вплавь. Но их всюду настигали меткие выстрелы и удары русского штыка. Противник был уничтожен. Батальон быстро форсировал реку, занял выгодную позицию и приготовился к выполнению новой боевой задачи.

З. ЛИПАВСКИЙ, А. КРАСНОВ.

Репродукция с плаката худ. Бонм и Бочкова. Выпускается издательством «Искусство». Фотохроника ТАСС.

Организуем краткосрочные курсы медсестер

Скромные советские женщины горячо откликнулись на зов родины, ведущей отечественную войну. Они вступают в санитарные дружины, записываются в доноры, а то из них, которые прошли курсы медицинских сестер, просят поскорее послать на фронт.

Широкий отклик нашел призыв медицинских работников поликлиники № 2. Заниматься в санитарной дружине из'явило желание свыше 30 человек. Это—люди самых различных специальностей и профессий. В дружине решили заниматься мотористка швейной фабрики М. Колесникова, комсомолка Н. Куприянова, вагоновожатая М. Шеховцова и многие другие.

Комсомолка Вера Назарова из института усовершенствования учителей в своем заявлении пишет:

«Прошу комиссию по приему в санитарную дружину зачислить меня в число дружинниц, так как я желаю овладеть санитарным делом и по первому зову партии и правительства итти защищать свою любимую родину. Я сдала нормы на значки «ГСО» и «ПВХО» 1 ступени. Прошу в моей просьбе не отказать».

Таких заявлений—десятки. В ближайшие дни райком Красного Креста Дзержинского района организует для них учебу. Санитарное дело для дружинниц будут преподавать врачи Шахназарова, Галкина, Коренева и медсестры.

Среди подавших заявление немало и таких женщин, которые имеют все данные для того, чтобы в короткое время стать медицинскими сестрами. Все это настоятельно ставит вопрос об организации в городе краткосрочных курсов сестер военного времени.

Кружки первой помощи

Большую работу проводит сейчас курский Дом санитарного просвещения. За последние дни им организованы по городу 10 кружков первой медицинской помощи, в которые записалось около 400 женщин, главным образом—домашних хозяек. Участницы кружков овладевают элементарными медико-санитарными знаниями, чтобы в любых условиях суметь оказать пострадавшему необходимую помощь.

Кружки первой медицинской помощи созданы по улицам Урицкого, Большевиков, Мирной, Халтурина и многим другим.

В ближайшие дни по городу приступает к работе ряд новых кружков.

ГОТОВИТЬ ОТПОР ФАШИСТСКИМ НАЛЕТЧИКАМ

С собрания партактива Ленинского района г. Курска

С напряженным вниманием партактив Ленинского района г. Курска прослушал зачитанное выступление по радио Председателя Государственного Комитета Обороны товарища Сталина. Собравшийся, чтобы обсудить боевые задачи районной парторганизации в условиях военного времени, партактив района получил в словах вождя четкую программу действий по оказанию помощи фронту в достижении победы над сильным, хитрым и коварным врагом—фашистскими варварами.

В докладе секретаря райкома ВКП(б) т. Пресекова приводились яркие факты патриотизма трудящихся района, проявляющиеся в стахановской работе на производстве, в оборонной работе наших женщин и т. д. Так, в эти дни, когда от каждого рабочего требуется наивысшая производительность труда, на биофабрике стахановские бригады Бирюковой, Прончевой, Сергеевой и Ветроградской намного повысили свою выработку. Хорошие образцы производственной работы на ликеро-водочном заводе показывают бригады Локтионовой и Вялых. Хорошо выполняют производственную программу члены артели «2-я пятилетка». В районе развернута работа по подготовке газо-и бомбоубежищ, создаются на предприятиях и в домоуправлениях группы самозащиты. Активно участвуют в оборонной подготовке женщины. Сотни трудящихся района из'явили желание стать донорами, дать кровь, необходимую для раненых бойцов Красной Армии.

О многих других фактах патриотизма трудящихся, фактах их активного участия в деле помощи фронту, в оборонной подготовке тыла сообщили и выступавшие в прениях. Все выступления на собрании были проникнуты единой мыслью—ответить на призыв партии и правительства, на призыв нашего любимого вождя товарища Сталина удесятеренной энергией в работе на всех участках, где готовится отпор наглому и кровожадному врагу—германскому фашизму.

Секретарь парторганизации облеспромсоюза т. Ерохина записала на собрании:

— Знай, наш родной Сталин, что мы, коммунисты, отдадим все свои силы, а если нужно, и жизнь, для того, чтобы отстоять страну социализма от нашествия варваров, чтобы разбить и до конца уничтожить фашистского зверя...

Об этом же говорил каждый выступавший.

В принятом решении партактив района обязался с большевистской энергией претворять в жизнь указания товарища Сталина, данные в его выступлении по радио 3 июля,—мобилизовать всех трудящихся района на повышение революционной бдительности, на перевыполнение всех заданий на производстве, на активную подготовку к обороне каждого предприятия, каждой улицы, каждого дома. Сплоченность и организованность, самоотверженный труд на производстве помогут нашей славной Красной Армии разгромить зарвавшегося врага—фашистского хищника. К этому должна быть направлена работа каждой парторганизации, каждого коммуниста.

БОЕВЫЕ ЗАДАЧИ

СТАНОЧНИКИ, ОВЛАДЕВАЙТЕ СЛЕСАРНЫМ ДЕЛОМ!

Новосибирскому машинисту Лунину принадлежит великолепный почин. Он показал на практике, что машинист локомотива может текущий ремонт производить собственными силами. Это, на первый взгляд, простое предложение, на самом деле означает настоящий производственный переворот на транспорте. И не только на транспорте! Если по примеру машинистов станочники возьмутся за овладение слесарным делом, научатся и станут сами производить текущий ремонт своих станков, это принесет предприятиям миллионы экономии, избавит заводы и фабрики от многочасовых простоев.

Если это дело имеет важное значение для производства в мирный период, то тем более важно оно сейчас. Время военное. Все заводские резервы должны быть мобилизованы на помощь фронту. Луниновские методы на предприятиях—один из тех резервов, которые подымает творческая инициатива масс. Помимо чисто экономического эффекта, это дает возможность высвободить часть людей, занятых на слесарных, подсобных работах, для производства.

На совещании в «Курской правде» секретарь парткома завода Текстильмаш тов. Филимонов справедливо заметил: «Нам, старым токарям, по опыту известно, что если сам ремонт делаешь, то и ремонт лучше. Ведь все болезни станка ты ясно, чем слесарь-ремонтник, знаешь. Кроме того, если сам будешь ремонтировать, то внимательней станешь ухаживать за станком».

Есть ли у нас люди, которые могли бы уже сейчас взяться за текущий ремонт своих станков? Да, есть. Это, прежде всего, кадровые станочники, за долгие годы работы до тонкости изучившие свои станки. Дело за тем, чтобы этих людей организовать. Товарищ завода Текстильмаш тов. Еськов на том же совещании в «Курской правде» сообщил: «Не только свой, но и любой станок могу ремонтировать, любую слесарную работу могу сделать. Пока еще и разговора не было, чтобы станочник ремонтировал станок. А теперь я решил—буду сам ремонтировать станок, да и товарищу помогу».

Луниновским методам принадлежит будущее. Патриотический под'ем, который парит на наших предприятиях, представляет благодатную почву для всего нового, животворного. Машинисты-эксплоатационники и электрики Курской ЦЭС овладели слесарной специальностью и сами производят ремонт турбин. По этому пути пойдут тысячи рабочих наших предприятий.

Конечно, рядом с кадровыми токарями, фрезеровщиками, сверловщиками, досконально знающими свой станок, способными производить текущий ремонт и только ждущими применения своих навыков, в механических цехах работают станочники, которые серьезных слесарных навыков не имеют. Очевидно, как важно этих станочников обучить слесарному делу. Необходимо, чтобы слесарная учеба станочников была организована широко и основательно. Эта учеба не только теоретическая. Своими глазами внимательно наблюдая, как слесари ремонтируют станок, присматриваясь к их работе, станочники почерпнут много полезных сведений. Мастера и наладчики, опытные слесари должны стать организаторами и инструкторами этой слесарной практики.

Станочники овладевают слесарным делом. Слесари учатся работать на станках. В этом движении за овладение второй профессией—источник серьезного под'ема производительности труда, средство лучшего использования оборудования.

* * *

КОЛХОЗНИЦЫ,— НА ЖАТКИ И ЛОБОГРЕЙКИ!

Речь любимого Сталина вызвала в народе невиданный под'ем. В частях Красной Армии и Флота, на предприятиях и в колхозах идут митинги. Советские люди клянутся до последней капли крови отстаивать нашу священную землю от посягательств врага.

Товарищ Сталин призвал народ перестроить всю работу в тылу на военный лад, подчинить все одной великой задаче—разгрому коварного врага. Все для фронта, все для победы!—вот лозунг народа в дни отечественной войны.

На полях зреет урожай. По всему видно, что он будет обильный. Собрать этот урожай, значит обеспечить страну хлебом, а, стало быть, еще больше укрепить мощь Красной Армии. Уборка нынче будет проходить в необычных, военных условиях. Многие колхозники, работавшие в прошлом году на ответственных постах уборки, нынче ушли на фронт. Как выйти из положения? Сами колхозники и колхозницы, оставшиеся в артелях, находят этот выход. Они прекрасно понимают, что, несмотря на трудности, хлеб надо убрать гораздо быстрее, чем его убирали раньше, вовсе не допустить потерь. Ни одна уборочная машина не должна поэтому простаивать.

Как это сделать? Ответ на этот вопрос дает инициатива колхозниц артели имени Сталина, Солнцевского района. Когда бывшие жатчики ушли на фронт, их жены—Нина Ивановна Шумакова, Зинаида Петровна Михалевская, Анна Филипповна Бобнева—пришли в правление и заявили:

— Мы заменим мужей.

Тотчас же опытный, старый колхозник Василий Иванович Бобнев стал обучать женщин новой и важной профессии, которая раньше считалась в деревнях доступной только мужчинам.

Точно так же поступили женщины колхоза имени Потребкооперации, Старо-Оскольского района, многие колхозницы судженских, щигровских и других колхозов.

Прекрасный патриотический почин передовых женщин нашей деревни надо всемерно поощрять и распространять. На каждую жатку и лобогрейку нужно подготовить достойного водителя. Дело колхозных и районных организаций быстро и оперативно помочь колхозницам до начала уборки обучиться управлять жатками и лобогрейками, научить их исправлять полочки, которые могут произойти при работе. Дело это нетрудное, так как в каждом колхозе есть люди, прекрасно знающие уборочные машины. Нужно позаботиться теперь же и о том, чтобы во время самой уборки женщинам была обеспечена квалифицированная помощь: подготовить передвижные кузницы, инструмент и т. д.

Колхозницы, готовьтесь управлять жатками и лобогрейками! Все уборочные машины, имеющиеся в колхозах, должны быть в строю. Образцово подготовившись и проведя уборку, мы поможем Красной Армии быстрее разгромить врага.

ВСЮ РАБОТУ—НА ВОЕННЫЙ ЛАД!

С собрания партийного актива Дзержинского района г. Курска

Утром выступил по радио Председатель Государственного Комитета Обороны товарищ Сталин. Вечером точно к назначенному времени в зале исполкома облсовета собрался партийный актив Дзержинского района г. Курска. Сотни коммунистов, заполнивших зал, с глубоким вниманием прослушали текст речи товарища Сталина. Речь вождя воспринималась активом, как боевой призыв к беззаветной героической борьбе против фашистского нашествия, как четкая программа действий каждой партийной организации, каждого коммуниста в дни великой отечественной освободительной войны советского народа.

Место коммуниста—в первых рядах бойцов за родину! Неудивительно, что многие товарищи заканчивали свои выступления напоминанием, что они подали заявления о поступлении добровольцами в ряды Красной Армии и с нетерпением ждут вызова на фронт.

Выступления товарищей изобиловали фактами и примерами, говорящими о невиданном патриотическом под'еме советских граждан, об их стремлении отдать все силы и средства делу обороны своего отечества. Жители Верхне-Луговой улицы по собственной инициативе собрали несколько сот рублей в счет досрочного погашения подписки на заем. Они создали санитарную дружину, активно овладевают знаниями по противовоздушной и химической обороне.

Эти факты привел в своей речи тов. Васильев (управление легкой промышленности). Другие товарищи говорили о бурном росте производственной активности на предприятиях района, о том, что подавляющее большинство предприятий перевыполняет планы, что все более и более ширятся ряды героев трудового фронта. Справедливо отмечалось при этом, что дело за руководителями, за партийными и советскими организациями, которые призваны возглавить патриотический под'ем советских людей и направить все усилия к одной цели: к разгрому и уничтожению фашизма—смертельного врага нашей родины.

Большинство партийных организаций и коммунистов Дзержинского района с честью выполняет свою роль организаторов и политических руководителей трудящегося населения в условиях военного времени. Но наблюдаются случаи, когда отдельные коммунисты и партийные организации продолжают жить настроениями мирного строительства, мирятся с фактами разгильдяйства и недисциплинированности, недостаточно бдительны по отношению к проискам врага и его агентов. Резко клеймили выступавшие отдельные проявления малодушия и паникерства, правильно об'являя такое постыдное и позорное поведение несовместимым с высоким званием члена большевистской партии.

Единодушно принимается решение. Партийный актив принимает к неуклонному исполнению указания товарища Сталина о перестройке всей работы на военный лад и об'являет себя мобилизованным, готовым по первому зову Государственного Комитета Обороны выступить с оружием в руках на защиту родины. Собрание партийного актива призывает все партийные организации Дзержинского района развивать и усиливать производственный под'ем в массах трудящихся, добиваясь выполнения и перевыполнения планов всеми без исключения предприятиями; всемерно ширить политическую агитацию среди населения; возглавить работу по созданию групп самозащиты МПВО, по военно-санитарному обучению трудящихся; добиваться, чтобы все население владело оружием и было готово в рядах народного ополчения сражаться с неприятелем. Собрание призывает коммунистов района повысить революционную бдительность и беспощадно бороться со всеми и всякими дезорганизаторами тыла.

ЗАЩИЩАТЬ КАЖДУЮ ПЯДЬ РОДНОЙ ЗЕМЛИ

С собрания партийного актива Сталинского района г. Курска

Партийный актив Сталинского района гор. Курска с огромным воодушевлением обсуждал речь по радио вождя народов Председателя Государственного Комитета Обороны Советского Союза товарища И. В. Сталина.

После того, как секретарь райкома ВКП(б) тов. Шевырин закончил чтение замечательной речи, слово попросил старый коммунист тов. Гуляев.

— Мы помним 1918 год... Пролетариат и крестьянство Курской области героически отражали нашествие немецких полчищ и до последней капли крови защищали свою Родину, свою свободу. Мое предложение,— говорит тов. Гуляев,—с завтрашнего дня всей партийной организации приступить к массовой оборонной подготовке населения.

Каждый коммунист обязан не только хорошо знать все виды оружия: винтовку, гранату, ручной и станковый пулемет, но и метко стрелять, отлично выполнять боевые задачи.

На трибуне тов. Седов (работник областных партийных курсов). «Мы хотим дела,—обращается он к членам бюро районного комитета партии,—районный и городской комитеты должны быть теперь боевыми штабами. Нужно организовать оборонную работу так, чтобы каждый коммунист и каждый трудящийся принял самое горячее участие в исторической отечественной войне советского народа».

— Мы можем принести большую помощь фронту, работая и в тылу,—говорит тов. Еськова.—Чем крепче тыл, тем крепче фронт. Тов. Еськова приводит примеры замечательной оборонной работы на отдельных предприятиях и в учреждениях города. Вместе с этим она подчеркивает, что в условиях военного времени нужно повести самую решительную борьбу с дезорганизаторами производства. Навести порядок в снабженческих и торговых организациях, поднять революционную бдительность.

— Товарищ Сталин предостерегает нас от благодушия,—говорит тов. Масленникова.—Всю хозяйственную, партийную и советскую работу нужно сейчас подчинить интересам фронта, интересам защиты родины.

Тов. Масленникова подчеркивает необходимость усиления охраны заводов, транспорта, предприятий связи. Нужно немедленно начать массовую противовоздушную и противохимическую подготовку населения.

За последнее время построено много бомбоубежищ, вырыто много щелей. Это хорошо, но нужно принять все меры, чтобы они всегда были в надлежащем порядке, чтобы за ними был постоянный хозяйский надзор.

Тов. Голуб останавливается на состоянии агитации в районе. Вся партийно-политическая работа должна еще теснее увязываться теперь с производственной. Тов. Голуб обращает внимание партийного актива на улучшение стенной печати на предприятиях. Стенные газеты нужно сделать оперативными боевыми листками, рассказывающими о фактах трудовой доблести коллектива, о последних событиях международной и внутренней жизни страны.

Некоторые недостатки в постановке агитационной работы отмечает в своем выступлении и тов. Саломанин—секретарь горкома ВКП(б). Наша политическая агитация должна носить боевой наступательный характер. Далее тов. Саломанин подчеркивает, что необходимо перестроить всю работу предприятий на военный лад. В интересах обороны мы должны давать продукции в два, в три раза больше, чем давали раньше, к этому у нас есть все условия.

Единодушно принято постановление. Партийный актив Сталинского района дал крепкое, большевистское слово выполнить все указания товарища Сталина, защищать до последней капли крови каждую пядь родной земли.

ВСЕ СИЛЫ—НА ПОДДЕРЖКУ НАШЕЙ ГЕРОИЧЕСКОЙ КРАСНОЙ АРМИИ! ВСЕ СИЛЫ—НА РАЗГРОМ ФАШИСТСКИХ НАЛЕТЧИКОВ!

БУДЕМ ЕЩЕ САМООТВЕРЖЕННЕЙ ТРУДИТЬСЯ

В эти грозные дни напряженно работает коллектив рабочих, инженерно-технических работников и служащих Курского моторемонтного завода. Производительность труда растет с каждым днем. В литейном цехе бригада тов. Анучриевой освоила выпуск нового вида продукции. Здесь женщины заменили мужчин, ушедших на фронт. Тт. Тарубарова, Аренова, Корнеева, сестры Зина и Маруся Черновы, Кобелева и другие выполняют нормы на 200 проц.

Рабочие, не считаясь со временем, самоотверженно трудятся во имя своей родины. Вагранщики тт. Ефремов и Цыганков, выполняя срочное задание, не уходили с завода целые сутки. Многие рабочие повысили производительность труда больше чем в два раза. Так, рабочие отдела главного механика тт. Дюшин, Калашин выполняют нормы на 350—415 процентов, монтажники-слесари—на 312 проц.

Выступление по радио товарища Сталина вызвало новую волну патриотического под'ема. По сменам прошли многолюдные собрания, посвященные исторической речи вождя.

— В речи вождя выражены чувства и мысли советского человека,— заявил на собрании диспетчер механического цеха т. Мезенцев. — Каждое слово товарища Сталина дорого нашему народу. Его немногословная речь—боевая программа действия Красной Армии на фронте, рабочих, колхозников и интеллигенции—в тылу.

— Многие наши товарищи ушли на фронт,—говорит токарь-стахановец т. Головин,—но мы, оставшиеся на заводе, своим самоотверженным трудом не дадим фашистским гадам нарушить наш производственный ритм, будем работать с удесятеренной энергией, будем делать все, что только потребует от нас страна. Я беру на себя обязательство обучить в короткий срок несколько учеников токарному ремеслу.

Глубоким патриотическим чувством были проникнуты речи столяра т. Половинкина, мастера электроцеха т. Пеленкевича, заточника инструментального цеха т. Медведкова, электросварщицы Ржевской, товара т. Старостина, инженера т. Духовного и слесаря т. Васильева.

— Мы, рабочие и инженерно-технические работники,—говорится в резолюции,— обязуемся выполнять и перевыполнять производственную программу, всемерно развивать многостаночное движение, повысить бдительность, решительно бороться с трусами, нытиками, паникерами.

ПОДГОТОВИМСЯ К БОРЬБЕ С ВРАГОМ

БЕЛГОРОД. (По телефону от корр. «Курской правды»). На собрании строителей котельного завода присутствовали почти все рабочие. Многие товарищи прослушали речь товарища Сталина, произнесенную утром 3 июля по радио.

Секретарь горкома ВКП(б) тов. Капырин прочел текст речи.

Гневную, дышащую ненавистью к проклятому фашизму речь произнес мастер электроцеха тов. Мозговой.

— Весь народ стал на защиту своей любимой родины. В ответ на речь вождя еще выше поднимем революционную бдительность! В тылу мы будем овладевать военной выучкой, чтобы каждый трудящийся был подготовленным бойцом народного ополчения.

— Товарищ Сталин указал нам путь победы над врагом,—говорит маляр тов. Ткачук.—Каждый свой шаг, каждое движение, любое дело будем направлять на укрепление мощи родины. Мы помним гражданскую войну. Помним, как в 1918 году войска немецких оккупантов хозяйничали на нашей земле. И плохо вооруженный, измученный войной, но сплоченный, сильный духом советский народ уничтожил врагов. Еще более сплочен наш народ сейчас. В этом залог нашего успеха в отечественной войне.

Инженер тов. Берлин говорит:

— Все мы войдем против фашизма. Все мы, находящиеся в тылу, должны готовить себя к схваткам с врагом. Создадим боевые дружины! Подготовимся к активной борьбе с фашизмом!

Рабочие, инженеры, служащие в своей резолюции написали:

«Наше дело правое. Под руководством товарища Сталина мы победим. На трудовом фронте будем ковать победу над врагом. Еще выше поднимем производительность труда! Поведем революционную борьбу с паникерами, будем помогать истребительным батальонам уничтожать шпионов и диверсантов».

НЫТИКАМ НЕТ МЕСТА В НАШИХ РЯДАХ

С чувством горячей любви к родине и слушал речь товарища Сталина по радио. Каждое слово дорогого и любимого вождя советского народа товарища Сталина будило в моем сердце жгучую ненависть к врагу, который нарушил нашу мирную жизнь, наш созидательный труд. Но никакие наглые происки фашистов не сумеют нарушить ритм нашего производства.

Готнянская МТС накануне уборки обильного сталинского урожая. Собрать этот урожай быстро, организованно и без малейших потерь— такова важнейшая задача каждого работника МТС. Мы готовимся к уборке урожая по четко составленному графику, ни одна уборочная машина не будет стоять без дела. Взамен ушедших в Красную Армию мужчин на трактор сядут их жены, сестры, младшие братья. Все они сейчас учатся на трактористов, комбайнеров, машинистов, они заявляют, что с честью выполнят свою задачу на уборке урожая.

Охваченные глубоким патриотическим чувством, колхозники прилагают все усилия к тому, чтобы как можно лучше отремонтировать уборочный инвентарь. Ремонт инвентаря проходит успешно.

Агрономический персонал МТС работает, не считаясь со временем, прилагает все силы к тому, чтобы организованно убрать урожай.

Производственный коллектив Готнянской МТС заверяет товарища Сталина в том, что он отдает себе отчет в создавшемся положении. Нытиков не будет в наших рядах. Мы обязуемся отдать все силы и способности свои для защиты любимой родины, для разгрома подлых полчищ фашистских псов.

Б. ВЕРХОВЦЕВ,
директор Готнянской МТС, Ракитянского района, орденоносец.

ЖЕНЫ РАБОЧИХ ВЫШЛИ В ПОЛЕ

ЛЫГОВ. (По телефону от корр. «Курской правды»). С величайшим вниманием, стараясь не пропустить ни одного слова вождя, слушали 320 человек речь товарища Сталина, полную уверенности в победе над коварным врагом, над фашистскими бандитами. По окончании выступления товарища Сталина тут же, в клубе Лыговской селекционной станции, состоялся митинг.

— Мобилизуем все свои силы для помощи фронту, разгромим врага, освободим человечество от засилия кровавого фашизма,—заявили рабочие и колхозницы. В ответ на призыв вождя коллектив селекционной станции обязался работать еще лучше.

После митинга в поле вместе с рабочими станции вышли 32 домохозяйки. Жена плотника Мария Конопченко работает на уборке сена. Вместе с ней на сенокосе жена научного сотрудника станции Александра Бахрушева. Екатерина Дюкова прополывает свекловичные высадки, на прополке хлебов занята Наталья Молчанова и другие домохозяйки.

В дни великой отечественной войны работники селекционной станции работают дружно, с сознанием огромной ответственности перед страной, перед фронтом.

Филипп Иванович Конопченко до войны работал на селекционной станции плотником. Когда товарищи пошли на фронт, он стал выполнять обязанности плотника, жестянщика и машиниста у двигателя.

Ценную инициативу проявил бригадир тракторного отряда Сергей Дюков. Взамен ушедших в Красную Армию трактористов он взялся подготовить четырех девушек, с которыми ежедневно по нескольку часов занимается в поле. Через две недели девушки будут работать на тракторе.

ПОСОБИЯ СЕМЬЯМ ВОЕННОСЛУЖАЩИХ

При всех районных Советах депутатов трудящихся гор. Курска приступили к работе комиссии по назначению пособий семьям военнослужащих—рядового и младшего начальствующего состава.

На первом заседании комиссии Сталинского райсовета пособие было назначено жене военнослужащего Шестерикова—Надежде Павловне. Размер пособия—100 руб. в месяц. Семье военнослужащего Костюкова пособие назначено в размере 150 руб. в месяц и т. д.

В Ленинском районе первое заседание комиссии по назначению пособий состоялось 3 июля. Престарелой матери бойца Красной Армии т. Воронцова, его малолетним детям размер пособия установлен в 150 руб. в месяц, а семье военнослужащего т. Пономарева—в размере 200 рублей в месяц.

При комиссиях работают консультации, дающие семьям военнослужащих справки по всем вопросам, связанным с назначением пособий.

Митинг рабочих и служащих Курской обувной фабрики, посвященный выступлению по радио Председателя Государственного Комитета Обороны товарища И. В. Сталина.
Читает речь товарища Сталина секретарь Дзержинского райкома ВКП(б) тов. И. М. Снегирев.
Фото А. Богданчикова.

НИ ЧАСА ПРОСТОЯ МАШИН НА ПОЛЯХ!

КОЛХОЗНИЦЫ, ЗА РУЛЬ ТРАКТОРА, ЗА ШТУРВАЛ КОМБАЙНА, НА ЖАТКИ И КОСИЛКИ!

Не допустить ни часа простоя машин на полях, высокопроизводительно работать каждую минуту—это требование с особой силой пред'является сейчас к каждой машинно-тракторной станции, к каждому колхозу. Мобилизация части работников МТС и колхозников в Красную Армию не должна вызвать никаких перебоев в работе МТС и колхозов. На смену выбывшим на фронт должны притти новые кадры и прежде всего девушки-колхозницы.

Ниже печатаются выступления работников Кривецкой МТС, Щигровского района, рассказывающих о том, как работает станция в новых условиях.

СМЕНА ЕСТЬ

Мобилизация части трактористов в ряды Красной Армии не вызвала никакого перебоя в работе тракторного парка нашей МТС.

Готовя ежегодно кадры на курсах трактористов, мы обучали несколько больше колхозников, чем требовалось по плану, предусматривая возможный выход из строя некоторых трактористов по болезни или другим причинам.

Но основным резервом для смены явились прицепщики. Убедившись на практике, что работа на прицепах— серьезная практическая школа для будущей работы на тракторе, мы в прошлом году договаривались с колхозами о том, чтобы они выделили в тракторные отряды постоянных прицепщиков. Но приходится сознаться, мы не были тогда достаточно настойчивыми.

Эта ошибка сейчас учтена. В нынешнюю весну все тракторные отряды приступили к полевым работам при достаточном количестве прицепщиков. Колхозы выделили к каждому трактору двух колхозников для постоянной работы на прицепах.

Когда тракторист останавливает машину для очередного технического ухода, при этом присутствует и прицепщик. И не только присутствует, но и помогает водителю очищать машину от грязи, протирать, смазывать части. Нередко прицепщик едет на тракторе вместе с водителем, наблюдает за работой, слушает об'яснения водителя. Во всех отрядах в свободное время в этом году изучали и изучают по брошюрам методы технического ухода за тракторами, применяемые в Азовской ордена Ленина МТС, Ростовской области. Участие в этом принимают и прицепщики, дополняя практические навыки некоторыми теоретическими знаниями. А перед началом полевых работ, в марте мы устроили двухнедельные курсы, на которых ознакомили около 30 прицепщиков не только с прицепными машинами, но и с устройством трактора.

И когда мы более способных прицепщиков посадили на тракторы взамен ушедших в Красную Армию, многие из них оказались неплохими водителями. В отряде тов. Назаренко прицепщик тов. Иноземцев (один из немногих постоянных прицепщиков, закрепленных в прошлом году) самостоятельно работает на гусеничном тракторе. Самостоятельно и успешно водит колесные машины прицепщики тт. Конопченко в отряде Лысикова, Ушаков в отряде Коренева, Пономенков в отряде Русанова и многие другие.

Все отряды укомплектованы водителями. Но часть их еще могут призвать в Красную Армию. Сейчас мы всерьез взялись за набор девушек в прицепщицы, будем учить их тракторному делу.

Призвана в Красную Армию и часть комбайнеров и штурвальных. Через месяц, примерно, начнется уборка урожая. Часть комбайнеров заменим штурвальными. А состав штурвальных сейчас взялись пополнять также за счет девушек-колхозниц. Открываем при МТС курсы штурвальных, на которых подготовим их с «запасом», на все комбайны.

Нет сомнения, что уборка урожая пройдет также бесперебойно и организованно.

Т. БОЛХОВСКОЙ,
директор Кривецкой МТС.

С УДВОЕННОЙ ЭНЕРГИЕЙ

Весть о наглом нападении на нашу родину немецких фашистов и приказ о мобилизации в Красную Армию застали наш отряд на полях колхоза «Первомайский большевик», где мы помогали отставшему тракторному отряду Некрасова.

Ребят это здорово всколыхнуло. Двум трактористам, которых мы проводили в Красную Армию, оставшиеся в отряде дали наказ крепче бить фашистских гадов.

В тот день, когда ушли из отряда двое мобилизованных, я не мог сразу заменить их, потому что запасной тракторист Малышев и прицепщик Бондычев, которых я решил посадить на эти машины, находились в то время в другом колхозе. Напарники мобилизованных С. Никитин и И. Шепелев заявили мне:

— Будем работать обе смены без перерыва.

Они работали полные сутки почти без отдыха, и оба перевыполнили нормы выработки: Никитин на тракторе ХТЗ при сменной норме 4 га вспахал 8,5 га, Шепелев на «Универсале» при сменной норме 2,5 га выработал 6 гектаров.

Раньше мы ходили обедать в колхоз, теперь пищу нам приносят в поле.

В первый день работы новых трактористов тт. Малышева и Бондычева их напарники Никитин и Шепелев, сменившись после ночной пахоты, не ушли отдыхать в колхоз, а остались в поле.

— Может новичкам понадобится наша помощь, — сказал Никитин. — Нельзя, чтобы машины простояли хоть час.

В общем, с уходом мобилизованных дела в нашем отряде нисколько не ухудшились. Теперь только нужно будет готовить новых трактористов из прицепщиков. Ребята настаивают, и я с ними целиком согласен, что прицепщиками нужно взять колхозниц, обучить их, чтобы потом каждая из них могла заменить мужчину за рулем трактора. Они требуют, чтобы я, как бригадир, сразу же договорился об этом с правлением колхоза, где наш отряд работает.

Дружный, хороший народ в отряде. Но хорошо работать нам позволяет и то, что в строгом порядке содержим свои машины. Недавно делали техуход № 6 по методу Азовской МТС.

Тракторист Никитин об этом говорит так:

— Раз я во-время осмотрел, вычистил, смазал машину и знаю, что она в полном порядке, я буду смелее на ней работать и сделаю больше.

Техуход по-азовски—большое дело. Можно сравнить: прошлой весной, когда не было такого ухода, трактористы моего отряда только вырабатывали нормы на пахоте, а теперь перевыполняют их систематически, никаких неполадок нет.

Г. БОДРЫХ,
бригадир тракторного отряда Кривецкой МТС.

На жатках будут работать колхозницы

Приближается уборка урожая. В условиях, которые сейчас переживает страна, ее нужно провести особенно быстро и организованно, не допустив ни малейших потерь.

Мужчин, сражающихся в рядах Красной Армии против врага, должны заменить женщины даже на таких работах, которые в прежние годы выполнялись исключительно мужчинами. Это—работа на жатках, лобогрейках, перевозка зерна. А задача руководителей каждой МТС—подготовить силы к уборочной не только у себя, но и в колхозах.

В колхозах массива нашей МТС на уборочной будут работать 130 жаток и лобогреек. Комбайнами мы убираем 9600 га, простейшими уборочными машинами предстоит убрать 7200 га. Для бесперебойной работы на жатках и лобогрейках в колхозах нашего массива необходимо выделить и подготовить не менее 60—70 женщин. МТС взялась за это, мы договариваемся в колхозах о выделении женщин на машины. Учить их будут опытные жатчики.

Нужно сказать, что колхозницы с большим воодушевлением идут заменять мужчин,—и здесь отражается общий под'ем патриотизма, который происходит в стране.

Комсомолка колхозница артели «Трудовой авангард» Анастасия Мантуло заявила:

— Я охотно пойду управлять жаткой. Обещаю работать, насколько хватит сил.

В этом же колхозе охотно берутся за новую для них работу колхозницы Антонина Мантуло, Анна Стоценко, Анастасия Ланкова, Елена Коваленкова. Правление обещало колхозницам полную поддержку, прикрепляет их к жатчикам для обучения во время ремонта жаток. Здесь 12 жаток. При полном их использовании колхоз уберет урожай в 13—14 рабочих дней.

В колхозе «Красный Октябрь» предстоит убрать всего 780 га, в том числе 300 га жатками. Для уборки жатками в этом колхозе уже подобраны женщины: Татьяна Никитина, Мария Малышева, Александра Голодухина и Варвара Каплюшина, которые также с энтузиазмом взялись за это дело и сами требуют уже от правления детально ознакомить их с устройством жатки и работой на ней.

Сейчас в колхозах еще не закончен ремонт уборочных машин. Стало быть, это самое подходящее время для ознакомления женщин с машинами—в процессе ремонта машин.

Очень важно привлечь больше женщин к транспортным работам: отвозу зерна от комбайнов, зерноскладам, свозке копен, доставке воды в поле в рабочие места и др. Мы это учитываем при составлении рабочих планов уборки в колхозах.

МТС поможет также колхозницам, выделенным на жатки. Для инструктажа и помощи закрепляем за определенными колхозами слесарей и механиков.

С. ВОЛОШИН,
старший агроном Кривецкой МТС.

ДЕЛО НАШЕ ПРАВОЕ

Дело наше правое!..
Дело наше правое,
Но кружитесь, вороны,
Черною оравою.
Не темните, коршуны,
Нивы золотые,
Не мутите, вороги,
Реки голубые.
Нивы те—народные,
Наши—спеют зерна,
Реки полноводные
Только нам покорны,
И за каждый город,
И за каждый камень
Мы раздавим ворога
Своими руками.
Мы все это строили—
Воины бывалые,
Здесь сложили испокон
Песни разудалые.
Ты напрасно думаешь,
Черный змей крылатый,
Опуститься царствовать
Над колхозной хатой.
Тут спускались коршуны,
Вспомни время оно:
Как встречали вилами,
Дубьем Наполеона.
Ты напрасно думаешь,
Гадина фашистская,
Что победа скорая,
Что победа близкая,
Иль тебе, вражина,
Память изменила,
Как немецких юнкеров
Рать рабочих била!?
Как бежал с Украины
Маршем скорым-скорым,
И народ разгневанный
Гнал тебя с позором!?
И тогда волосьями
К солнцу рвалось жито,
Только не укрыло
Подлого бандита.
Постоим со славой
За отчизну милую,
И война жестокая
Станет псам могилою!

Андрей АРСЕНОВ.

ПАТРИОТИЗМ ЖЕЛЕЗНОДОРОЖНИКОВ

ГОТНЯ. (По телефону от корр. «Курской правды»). Рабочие, инженерно-технические работники и служащие станции Готня в дни всенародного под'ема работают четко, проявляя высокую революционную сознательность. В ночь на 2 июля отлично выполнила все оперативные производственные задания смена дежурного по станции тов. Михеевича. Составители поездов Часнюков, Поцкой, Михайленко быстро выполняли задания по формированию поездов. Четкую работу паровозного депо обеспечил дежурный тов. Кутуманов. В вагоноремонтном пункте смена Скрипкина ежедневно выполняет свое производственное задание на 150—170 процентов.

В воскресенье, 29 июня все железнодорожники и их семьи отработали день на нужды обороны страны. На работу в этот день вышли сотни железнодорожников и членов их семей.

В партийный комитет станции Готня пришел пенсионер тов. Болонийцев и предложил использовать его на работе взамен ушедших в Красную Армию.

В парткоме имеются заявления железнодорожников с просьбой об отправке их добровольцами на фронт для участия в борьбе против озверевших фашистских разбойников.

О высокой революционной сознательности рабочих говорит то, что на станции за эти дни не было ни единого случая нарушения дисциплины и брака в работе. Наоборот, имеется несколько случаев, когда товарищи за отличную работу получали благодарность от руководства станции.

С большим усердием работают жены железнодорожников, помогая мужьям чем только могут.

Под руководством жены командира транспорта Лазаревой работает группа жен железнодорожников по наведению чистоты в проходящих составах. Другая группа женщин помогает мужьям содержать в чистоте и порядке путевое хозяйство. Учащиеся старших классов шестой средней школы помогают отцам в охране железнодорожных об'ектов.

Даже маленькие дети не остались в стороне от всеобщего патриотического под'ема. Они помогают своим матерям.

Рабочие, инженерно-технические работники, служащие и жены железнодорожников полны решимости еще больше напрячь усилия, чтобы помочь Красной Армии до конца разгромить зарвавшихся фашистских псов.

Подготовка радистов-операторов

В Курске открылись краткосрочные курсы по подготовке радистов-операторов. На курсах, кроме призывников, обучаются девушки. Под руководством опытных инструкторов они проходят основы электро- и радиотехники, изучают прием и передачу на слух азбуки Морзе.

В течение ближайшего времени курсы подготовят большую группу радистов-операторов.

ОБ УСИЛЕНИИ ОХРАНЫ ГОРОДА

Решение № 31/2 исполкома Курского горсовета депутатов трудящихся от 4 июля 1941 года

В соответствии с обязательным постановлением Военного Совета Орловского военного округа за № 2 от 29/VI—41 г., в целях усиления охраны города, исполком горсовета решил:

1. Обязать всех руководителей предприятий и учреждений (в том числе и управдомами) обеспечить круглосуточную охрану своих домовладений и предприятий, привести в полную боевую готовность пожарные дружины и все противопожарное имущество и иметь при всех домовладениях и предприятиях необходимый запас воды и песка.

2. Обязать нач. райжилуправлений, управдомами и всех владельцев домов немедленно проверить все печи и дымоходы и принять меры к устранению выявленных при проверке недочетов.

Разрешить топку печей для бытовых нужд (приготовление пищи) утром с 6 до 7 часов утра и вечером с 19 до 20 часов.

3. Запретить на территории города:

а) стрельбу из огнестрельного оружия (кроме служебных целей), а также стрельбу из пугачей, самопалов и другие детские игры с применением открытого огня;

б) разведение костров и курение табака на улицах, в лесных массивах и на других открытых пространствах с наступлением темного времени суток;

в) ловлю рыбы в ночное время с 20 часов и до 5 часов;

г) в ночное время развешивать белье (светлые ткани), устанавливать палатки или оставлять на открытых местах какие либо другие белые или светящиеся предметы, могущие демаскировать город;

д) остановку таборов в пределах городской черты.

4. Обязать председателей колхозов «Мирный труд» и «Путь к социализму»:

а) установить круглосуточное дежурство колхозников на усадьбах колхозов и около помещений, занятых животными;

б) охрану посевов путем выделения конных об'ездчиков для круглосуточного дежурства и об'езда полей;

в) привести в порядок все противопожарные инструменты, завезти песок, расставить кадки с водой и проч.

5. В целях предотвращения возможности хищения автомашин и других механизированных средств, обеспечить надежную охрану автогаражей, не оставляя без охраны, в особенности на ночь, автомашины с наполненными бензином баками.

6. Предложить исполкомам райсоветов для охраны коммунальных сооружений и жилых домов привлечь в помощь милиции население и работников коммунальной системы, установив подвижные дозоры в местах прохождения важнейших коммуникаций электросетей, водопроводных магистралей, средств связи, на мостах и улицах города.

7. Установить, что с 22 часов все граждане должны находиться по месту жительства или работы, а идущие на работу или с работы — итти по тротуарам и пешеходным дорожкам.

Все несоблюдающие эти правила должны задерживаться для выяснения личности.

8. В больших жилых домах, а также в домах, не имеющих ограждений (дворы которых благодаря этому могут использоваться, как проходные), выставлять с наступлением сумерок ответственных дежурных для наблюдения и выяснения личности проходящих или возлагать эти обязанности на ответственных дежурных по ПВХО дома.

Председатель исполкома горсовета Н. МАСЛЕННИКОВА.
Секретарь исполкома горсовета А. ПАРШИН.

В ИСПОЛКОМЕ ГОРСОВЕТА

ОБ УКРЫТИИ НАСЕЛЕНИЯ ПРИ ВОЗДУШНЫХ НАЛЕТАХ

Исполком Курского городского совета проверил ход оборудования убежищ в г. Курске. 4 июля горисполком вынес решение, обязывающее всех руководителей предприятий, учреждений и организаций в суточный срок закончить оборудование убежищ и донести об этом председателям исполкомов райсоветов.

На председателей исполкомов райсоветов возложено руководство работами по оборудованию щелей и убежищ. В течение двух суток при всех жилых домах должно быть закончено оборудование убежищ и щелей.

Специальные комиссии исполкомов районных советов организуют приемку готовых убежищ, оформляя это соответствующими актами.

Исполкомы райсоветов должны раз'яснить населению, где оно будет размещаться в случае налетов врага и организовать силами населения тщательную охрану всех убежищ и щелей.

Руководители предприятий, учреждений, организаций и лица, указанные в этом решении, предупреждены, что за несвоевременное выполнение перечисленных мероприятий они будут нести ответственность по законам военного времени.

Рассказ солдат-перебежчиков Эркки Нуутинен и Унто Сепляля

Эркки Нуутинен и Унто Сепляля—рабочие из Хельсинки. Немного больше месяца назад их призвали в армию вместе со многими другими рабочими, которые понадобились белофиннам для новой вероломной военной авантюры против СССР. В первой гаубичной батарее встретились эти двое рабочих и решили, что им не для чего воевать за чужие интересы. Каждый дал себе слово при первой возможности перейти на сторону Советского Союза. Через несколько дней после бандитского нападения на СССР Эркки Нуутинен и Унто Сепляля пробрались к советской границе. Как только они перешли линию фронта, передовые дозоры захватили их.

Перед нами сидят эти рабочие, одетые в солдатскую форму. Коротко, но с негодованием рассказывают они о жизни в стране, порабощенной германо-финским фашизмом.

— Цели этой войны глубоко чужды народу,—говорит Эркки Нуутинен. В Финляндии мобилизованы мужчины, родившиеся с 1921 г. по 1897 г. Население не хочет войны. Мужчины дезертируют, прячутся у близких, уходят в леса. В большом ряде пунктов явилось по мобилизации не больше 25 проц. Война не нужна трудящимся Финляндии. Народ Финляндии все больше и больше начинает сознавать это. Рабочие и крестьяне начинают понимать, что война несет им невероятные лишения.

Жить в последнее время стало особенно трудно. Продовольствия нехватает, растут безработица и цены на продукты. А тут еще привезли к нам немцев. О них наши солдаты говорят очень часто и не совсем лестно. Высказываются так:

— Зачем к нам привезли немцев? Есть наш хлеб, а его у нас и так мало. Советский Союз же теперь ничего нам не даст.

Пища в армии за последнее время стала хуже, и солдат к вечеру чувствует себя голодным. Махорки совсем нет.

В конце своего рассказа Эркки Нуутинен взволнованно заявляет:

— С Советским Союзом я воевать не хотел. Не хотят этого и тысячи таких же солдат, как я и мой товарищ Унто Сепляля.

— Наш народ вот уже в течение нескольких лет обманывают, запугивают Советским Союзом,—говорит Унто Сепляля.—Полиция зверски подавляет всякие попытки народа высказать свои истинные желания—прекратить войну и выгнать из страны ее поджигателей.

— Мы знаем,—продолжает Унто Сепляля,—что нашему примеру охотно последуют многие солдаты. Они не хотят воевать. Желая рассказать правду о Советском Союзе и истинных виновниках войны, мы написали обращение к солдатам финской армии. Вот оно.

Мы просматриваем листки бумаги, исписанные карандашом. Истинные мысли финских рабочих не ограничивает здесь фашистская диктатура и террор. Эркки Нуутинен и Унто Сепляля пишут:

«Финские солдаты! Мы, солдаты финской армии Унто Сепляля и Эркки Нуутинен, по своей доброй воле перешли на сторону Советского Союза. Когда мы перешли через границу, то нас приняли как товарищей и дали нам вдоволь хорошей пищи.

Мы не хотели войны, но правительство Финляндии продало самостоятельность нашей страны германским фашистам и заставило нас пойти на эту безумную войну против Советского Союза, который никогда не желал ее.

Нам приходилось слышать и читать о том, в какую нищету и страдания немцы ввергли страны, ими уже ранее завоеванные. Вы знаете, в каком рабстве живут народы Норвегии, Голландии, Бельгии, Чехии и других стран.

Фашисты не смогли дать им ничего другого, кроме голода и рогаток из колючей проволоки. То же самое они готовят и для Финляндии.

Мы, наши товарищи, призываем вас прекратить эту кровавую бойню и переходить сюда, на сторону советских войск, чтобы совместно с Советским Союзом гнать из страны немецких фашистов и финское правительство предателей.

Мы гарантируем вам, что вас здесь хорошо примут. Вы получите достаточно пищи и с вами здесь будут хорошо обращаться.

Солдаты первой батареи, 3-й бригады, 2-го армейского корпуса Эркки НУУТИНЕН и Унто СЕППЛЯЛЯ».

Действующая армия, 3 июля (ТАСС).

Антифашистское движение в Австрии

ЛОНДОН, 4 июля. **(ТАСС).** Английская газета «Дейли геральд» описывает массовую подрывную работу против фашистских властей в Австрии и Чехословакии. Лицо, прибывшее из Австрии, сообщило корреспонденту газеты, что саботаж и диверсии проводится крупной тайной организацией. Эта организация узнала, что фашисты особенно старательно охраняют огромное подземное бензинохранилище на 100 тыс. тонн, расположенное в двух милях от местечка Зальцхаммергут. Несколько дней спустя на этом бензинохранилище произошел взрыв и возник пожар, продолжавшийся три дня.

Более сложным было уничтожение одного австрийского военного завода. Во многих пунктах завода были заложены заряды взрывчатых веществ. После этого на местной электростанции произошла авария. Фашисты установили, что это был акт диверсии и распорядились, чтобы ремонт производился только надежными фашистами. Когда начались работы по ремонту, взорвался весь завод и ни один из находившихся там фашистов не уцелел.

Судьбу этих детей разделяют тысячи других детей боярской Румынии.

Фотохроника ТАСС.

ДВИЖЕНИЕ ЗА СОЛИДАРНОСТЬ С СССР В ШВЕЦИИ

СТОКГОЛЬМ, 4 июля. **(ТАСС).** Газета «Социал-демократен» опубликовала резолюцию, принятую на конференции социал-демократических молодежных клубов стокгольмского района. В резолюции говорится: «Мы считаем, что всякая моральная или материальная поддержка Германии и ее союзников означает выступление на стороне фашизма, против демократии. Мы понимаем достойное сожаления положение Финляндии, которая оказалась втянутой в войну вопреки воле народа, но всякая поддержка Финляндии в настоящее время недопустима».

Аллан Фогт в газете «Арбетет» пишет: «В настоящем положении вступление Швеции в войну было бы признаком не мужества, а исключительной трусости. Шведский народ решил сохранить политику мира. Сторонники вступления Швеции в войну не имеют никакого влияния в шведском народе. Уже не в первый раз нас приглашают принять участие в «крестовом походе», но сейчас, как и прежде, шведский народ не откликнется на этот призыв».

«Нападение Германии на Россию означает вовлечение в войну сотен миллионов людей,—пишет газета—«Эребру Курирен».—Скоро Германия окажется в войне со всем миром, со странами с миллиардным населением и неисчерпаемыми ресурсами, тогда как сама она располагает всего 85 миллионами населения и весьма ограниченными природными богатствами. Кроме того, Германия вынуждена держать под гнетом целый ряд народов. Англия, Россия, Америка и другие страны—свыше 1.400 млн. людей—хотят сейчас поражения Германии. К этому следует прибавить 100-миллионное население оккупированных стран Европы, у которых не умерла воля к свободе и которые ждут только удобного случая, чтобы сбросить своих угнетателей».

Английская авиация бомбардировала заводы Круппа

ЛОНДОН, 4 июля. **(ТАСС).** По сообщению министерства авиации, английские военно-воздушные силы совершили в ночь на 4 июля новые налеты на Северо-Западную и Западную Германию. Главными об'ектами операции английских бомбардировщиков были Эссен, Бремен и Бремерхафен.

Во время налета на Эссен были бомбардированы заводы Круппа. В Эссене и в других районах Рура вспыхнули большие пожары. В Северо-Западной Германии главный удар английской авиации был направлен против порта в Бремене и промышленных районов в Бремерхафене.

7 английских самолетов не вернулись на свою базу.

Отклики иностранной печати на выступление по радио товарища Сталина

ЛОНДОН, 3 июля. **(ТАСС).** Выступление по радио Председателя Государственного Комитета Обороны И. В. Сталина произвело в Лондоне сильное впечатление. Почти все газеты публикуют на видном месте полный текст выступления, посвящая ему целые колонки. Наряду с этим помещены фотографии товарища Сталина, изображенного на трибуне во время одного из его предыдущих выступлений.

«Ивнинг ньюс» опубликовала речь товарища Сталина под заголовком: «Сталин заявляет, что чудовище Гитлер будет разбит». Газета «Ивнинг ньюс» особо подчеркивает ссылку товарища Сталина на речь Черчилля. Газета «Стар» поместила выступление под заголовком: «Сталин сказал, что победа обеспечена».

Газета «Ивнинг стандарт» поместила сообщение о выступлении товарища Сталина под заголовком: «Сталин говорит всей России: фашизм будет разбит. Наши главные силы вступают в бой. Мы должны увеличить производство орудий, винтовок, снарядов».

В специальных передовых статьях газеты приветствуют выступление товарища Сталина.

«Ивнинг ньюс» в передовой статье пишет: «Сталин, голос которого редко слышен за границей, произнес сегодня утром речь из Кремля. Это было выступление человека, который ясно и сурово говорил, как Россия уже вторую неделю ведет борьбу за свое существование. Сталин заявил, что сопротивление русских войск растет и крепнет. Он не хвастался, но и не впадал в уныние. Смелые и взвешенные слова являются убедительными и вдохновляющими. Содержание речи Сталина таково, что его слова могли бы также быть обращены к населению Англии».

В передовой статье газета «Ивнинг ньюс» заявляет: «Призыв Сталина в такой же степени относится к нам, как и к его собственному народу. Делом и словом, быстрейшими и наиболее эффективными военными действиями, максимальным расширением нашей промышленности мы должны сказать Советской России, что ее интересы связаны с нашими неразрывными узами в союзе».

Агентство АФИ, сообщая о выступлении товарища Сталина, подчеркивает те места, в которых выражена уверенность, что армия Гитлера будет разбита, как была разбита армия Наполеона.

Лондонская радиостанция передала сегодня текст выступления товарища Сталина на французском, норвежском, датском, голландском, чешском и других европейских языках.

ЛОНДОН, 3 июля. **(ТАСС).** В местных датских и норвежских кругах получены сведения о том, что выступление товарища Сталина по радио стало известным широким кругам населения Дании и Норвегии. Несмотря на запрещение под страхом самой суровой расправы слушать иностранное радио, многие норвежцы и датчане слушают передачи из Москвы. Содержание выступления товарища Сталина передавалось из уст в уста. Особенно горячо воспринимаются слова товарища Сталина о том, что целью всенародной отечественной войны против фашистских угнетателей, которую ведет СССР, является не только ликвидация опасности, нависшей над Советским Союзом, но и помощь всем народам Европы, стонущим под игом германского фашизма.

НЬЮ-ЙОРК, 3 июля. **(ТАСС).** Последние утренние издания американских газет опубликовали на самом видном месте выступление товарища Сталина по радио. Несмотря на то, что текст выступления прибыл поздно, газета «Нью-Йорк таймс» выпустила специальное издание с полным текстом выступления. Таким же образом поступили газеты «Нью-Йорк геральд трибюн», «Нью-Йорк пост» и др.

Агентство Ассошиэйтед Пресс, публикуя текст выступления товарища Сталина, комментирует его в дружественном к СССР духе. Сталин, указывает агентство, выразил твердую уверенность в победе Красной Армии. Война находится лишь в своей первоначальной стадии. Сталин, пишет далее агентство, указал, что основные силы Красной Армии только сейчас вступают в действие при поддержке тысяч танков и самолетов. Русские, указывает агентство, занимают лучшие позиции. СССР располагает огромными силами и вооружением

Иностранная печать о боевой мощи и перспективах героической борьбы Красной Армии

ЛОНДОН, 4 июля. **(ТАСС).** Авиационный обозреватель агентства Рейтер, оценивая мощь советской авиации, пишет: «Воздушный флот России очень велик. Отважные и сильные духом русские летчики способны перенести даже очень большие лишения. Поддержка авиацией сухопутных войск, которой за последние годы уделялось столько внимания, сейчас советской авиацией осуществляется на практике. Для этой цели в ее составе имеется большое число хороших самолетов».

Стокгольмский корреспондент газеты «Таймс» пишет, что, судя даже по германским сообщениям, немцы нигде не достигли превосходства в воздухе. Упорное сопротивление Красной Армии опрокинуло все германские расчеты. Расход горючего в этих беспрерывных маневренных боях столь велик, что, судя по некоторым данным, перед немцами уже сейчас встает вопрос не только о том, как доставить горючее, но и где его достать.

По сообщению анкарского корреспондента газеты «Дейли экспресс», находящиеся в Анкаре немцы признают, что операции германских войск осуществляются не по намеченному плану и что их потери в людях и вооружении чрезвычайно велики.

СТАМБУЛ, 4 июля. **(ТАСС).** Газета «Ени сабах» поместила большую статью турецкого генерала Кочера, посвященную перспективам советско-германской войны. Автор указывает, что русская армия способна на самые высокие подвиги и быстрые маневры. Сообщения подтверждают, что советские воздушные силы дерутся стойко, пехота непоколебима. Источники оборонной мощи России неисчерпаемы. Советская молодежь в армии относится к выполнению своего долга столь ревностно, что такую армию победить трудно. Русская авиация подготовила умелых, ловких и беззаветно преданных летчиков. Русские парашютные соединения имеют сотни тысяч специалистов, командиров и рядовых. Нет никаких оснований сомневаться в том, указывает в заключение генерал, что советская армия выполнит свои оборонные задачи.

ЧУНЦИН, 4 июля. **(ТАСС).** Газета «Синьшубао» напечатала статью под заголовком «Германия несомненно потерпит поражение». В статье говорится, что захват германскими войсками некоторых советских территорий об'ясняется тем, что Германия неожиданно напала на СССР, воспользовавшись отсутствием достаточного количества регулярных частей Красной Армии на границе. Автор статьи указывает, что при развертывании всех своих сил СССР получит значительное превосходство над противником в авиации и танках. Советская артиллерия и кавалерия значительно выше германских. По своим экономическим ресурсам СССР гораздо богаче Германии.

В Действующем Военно-Морском Флоте. Участники боев с фашистскими ордами, летчики Н-ской авиачасти лейтенанты А. К. Пучков (слева) и Н. К. Исаев.

Фотохроника ТАСС.

В ВОСКРЕСНОМ КОМУНИВЕРСИТЕТЕ

В воскресном комуниверситете в июле 1941 года будут прочитаны следующие лекции:

Факультет истории ВКП(б)

6 июля. XV с'езд ВКП(б) и курс на коллективизацию сельского хозяйства. Борьба партии с правым уклоном в ВКП(б). Лектор тов. Тубольцев.

13 июля. Партия большевиков в борьбе за коллективизацию сельского хозяйства (1930 — 1934 гг.). Лектор тов. Артюхов.

20 июля. Партия большевиков в борьбе за завершение строительства социалистического общества и проведение новой конституции. Лектор тов. Кузнецов.

Факультет философии

5 июля. Общественное бытие и общественное сознание. Лектор тов. Кудрявцев.

12 июля. О полном соответствии производительных сил и производственных отношений в СССР. Лектор тов. Кудрявцев.

19 июля. Марксистско-ленинское учение о происхождении классов и государства. Лектор тов. Кудрявцев.

26 июля. Ленинско-сталинское учение о диктатуре пролетариата и социалистическом государстве. Лектор тов. Кудрявцев.

Факультет политэкономии

5 июля. Экономическая роль социалистического государства и характер экономических законов в СССР. Лектор тов. Орделян.

12 июля. Основные принципы планирования народного хозяйства СССР. Лектор тов. Орделян.

19 июля. Социалистическое размещение производительных сил. Лектор тов. Орделян.

26 июля. Расширенное социалистическое воспроизводство. Лектор тов. Орделян.

Горком ВКП(б).

ОБ'ЯВЛЕНИЕ

В воскресенье, 6 июля, в 12 час. дня, в малом зале горкома ВКП(б) (ул. Ленина, дом № 1, 3-й этаж) созывается совещание слушателей вечернего факультета политэкономии по вопросу работы факультета.

Явка слушателей факультета на данное совещание обязательна.

Горком ВКП(б).

Ответственный редактор М. ПАВЛОВ.
Издатель—обком ВКП(б).

В КИНО

„СМЕНА"
ул. им. Кирова, 3. тел. 5-25.
Звуковой докумен. фильм
Одиннадцатое июля.
Союзкиножурнал.
Нач. сеанс. в 1 ч., 3, 5, 7 час.

им. ЩЕПКИНА
ул. им. Дзержинского, 51, тел. 3-67.
Художественный фильм
Кино-концерт.
Союзкиножурнал.
Нач. сеанс. в 5 ч., 7 ч.
СИБИРЯКИ.
Нач. детск. сеансов в 1 час. и 3 часа.

„ОКТЯБРЬ"
ул. им. Луначарского, 4, тел. 4-51.
Художественный фильм
Танкер „Дербент".
Начало сеансов в 3, 5 и 7 ч.

Курскому моторо-ремонтному заводу им. Калинина
ТРЕБУЮТСЯ:
главный технолог, главный конструктор, технолог по литью, конструктор по приспособлениям, копировщик. Обращаться: г. Курск, ул. 1-я Комсомольская, 21
3—2 651

Дмитровская школа среднего сельхозобразования
ОБ'ЯВЛЯЕТ ПРИЕМ УЧАЩИХСЯ
на 1-й курс 1941—42 учебного года.
Школа готовит квалифицированных техников сельского хозяйства.
СРОК ОБУЧЕНИЯ 2 ГОДА.
В школу принимают и лица, имеющие образование в об'еме 7 классов, в возрасте до 25 лет.
Прием заявлений производится до 20 августа.
Приемные испытания с 20 августа по русскому языку, математике, Конституции СССР. Отличники принимаются без испытаний и зачисляются на стипендию.
Выдержавшие испытания и получившие три трети оценок „отлично" и одну треть „хорошо" также получают стипендию.
Все иногородние учащиеся обеспечиваются общежитием и постельными принадлежностями.
К заявлению о приеме в школу необходимо приложить документы в подлинниках: свидетельство об окончании 7 классов, метрическую выписку, справку о состоянии здоровья, 2 заверенные фотокарточки.
Обучение в школе платное на общих основаниях.
Заявления и документы направлять по адресу: гор. Дмитровск, Курской обл., ул. Советская, 63.
Жел.-дорожный проезд до ст. Комаричи, Моск.-Киевск. жел. дор. От ст. Комаричи автобусом.
636

БАЛАНС

Рышковского кирпичного завода на 1 января 1941 г. и сравнение его с данными баланса на 1 января 1940 г. (в тыс. руб.)

АКТИВ — ПАССИВ

НАИМЕНОВАНИЕ СТАТЕЙ	СУММА На 1/I—40 г.	СУММА На 1/I—41 г.	НАИМЕНОВАНИЕ СТАТЕЙ	СУММА На 1/I—40 г.	СУММА На 1/I—41 г.
1. Основные средства	427	431	I. Уставный фонд	406	521
2. Взносы в НИФ	—	—	2. Прибыль до отчетного года	—	—
3. Материалы, сырье и топливо	14	60	3. Рабочие и служащие	9	8
4. Незавершенное пр-во и полуфабрикаты	41	20	4. Краткосрочные банковские кредиты	—	14
5. Готовая продукция	1	10	5. Аморт. фонд в расп. директора	2	14
6. Расходы будущих периодов	—	3	6. „ подлежащ. взносу в Госбанк	7	2
7. Средства в капремонте	27	27	7. Целевое финансирование	28	3
8. Товары отгруженные	—	—	8. Кредиторы	57	37
9. Денежные средства	53	15	9. Расчеты со строительством	9	38
10. Дебиторы	—	—	10. Резервы спорных долгов	—	1
11. Расход за счет средств целев. финансир.	—	—	11. Фонд директора	—	—
12. Убытки	35	72			
Баланс	608	631	Баланс	628	638

Результаты хозяйственной деятельности

Потери	Сумма	Накопления	Сумма
1. От реализации продукции	69	1. От списания кредиторской задолженности	1
2. Разница между себестоимостью и отпуск. ценами на остаток готов. изд.	1		
3. Убытки от эксплоат. жил.-комм. х-ва	2		
Всего	72	Всего	1
Сальдо прибылей	—	Сальдо убытков	71
Баланс	72	Баланс	72

Основные показатели хозяйственной деятельности

	По плану	Фактически
Валовая продукция в неизменных ценах 1926/27 гг.	130	93
Выработано в натуре кирпич. сырец (тыс. шт.)	3500	2175
„ „ „ обжига „	3400	2494
Себестоимость товарной продукции 1 тыс. шт.	352	340
Реализация продукции в тыс. руб.	358	264
Средне-списочный состав рабочих	50	42
ИТР	7	7
служащих	5	5
МОП	7	7
Годовой фонд зарплаты всего персонала	212	167

Справная предусмотрено по плану—прибылей — убытков 30

Директор т-ш Серег-н. Главный бухгалтер Остроух-в.

КН6123

Курск, типография им. Карла Маркса, тел. 2-09.

Пролетарии всех стран, соединяйтесь!

КУРСКАЯ ПРАВДА

Орган Курского областного комитета ВКП(б), горкома ВКП(б) и областного совета депутатов трудящихся

№ 158 (5487) || Воскресенье, 6 июля 1941 г. | Цена 15 коп.

ПОКОНЧИТЬ С БЛАГОДУШИЕМ И БЕСПЕЧНОСТЬЮ

Могучим призывным набатом разнеслось по всей земле советской выступление по радио Председателя Государственного Комитета Обороны товарища Сталина. В момент серьезной опасности, нависшей над нашей родиной, в момент смертельной схватки нашей страны с вооруженным до зубов германским фашизмом мудрые и правдивые слова вождя народов вооружили советский народ боевой программой действий, необходимых для победы над лютым врагом нашей отчизны, для разгрома фашистских разбойников и людоедов.

Товарищ Сталин показал, что для ликвидации опасности, нависшей над нашей родиной, для разгрома врага необходимо прежде всего, чтобы советские люди поняли всю глубину опасности и отрешились от благодушия, от беспечности, от настроений мирного строительства, пагубных в условиях войны с жестоким и коварным врагом. Подлый враг сеет смерть и разрушение на нашей земле, он несет ограбление, голод и рабство народам СССР. «Дело идет, таким образом, о жизни и смерти Советского государства, о жизни и смерти народов СССР, о том—быть народам Советского Союза свободными, или впасть в порабощение. Нужно, чтобы советские люди поняли это и перестали быть беззаботными, чтобы они мобилизовали себя и перестроили всю свою работу на новый, военный лад, не знающий пощады врагу». (Сталин).

На митингах и собраниях рабочие, колхозники, интеллигенция выражают свою пламенную любовь к советской родине, жгучую ненависть к вероломному врагу, свою готовность пойти на любые жертвы для защиты отечества, свою решимость грудью отстаивать каждую пядь советской земли. По сладной традиции советских людей их слова тут же подтверждаются практическими делами. Десятки тысяч патриотов идут добровольцами в ряды Красной Армии, сотни тысяч вступают в ряды народного ополчения на поддержку Красной Армии, удвоенной и утроенной производительностью куют победу шахтеры и металлисты, оружейники и машиностроители, обильный урожай собирают колхозники.

Храбрость, отвага, незнание страха в борьбе, готовность биться с врагом до последней капли крови—такими качествами обладают советские люди. Все, что мешает борьбе против врага, должно быть отброшено. А в условиях войны величайшей помехой обороне отчизны являются благодушие и беспечность. Благодушные настроения не могут не мешать быстрой мобилизации наших сил, а беспечность в обстановке войны облегчает дело врагу, его шпионам и диверсантам. Поэтому надо решительно искоренять малейшие проявления беспечности, ослабляющей нашу силу и играющей на-руку врагу.

Нам нужна величайшая организованность, собранность воли и действий, мыслей и чувств. Вся деятельность великого советского народа должна быть направлена к единой цели: победе над врагом. Пока враг угрожает нашей родине, нашей чести и свободе, нет и не может быть иных помыслов, иных забот у советских людей, кроме одной цели: уничтожить врага! Этой цели должна быть подчинена вся наша работа, вся наша жизнь.

Красная Армия оказывает героическое сопротивление врагу. Несмотря на то, что лучшие дивизии врага, лучшие части его авиации уже нашли себе могилу на советской земле, враг продолжает лезть вперед, бросая на фронт новые силы. Нужно быстро мобилизовать неисчислимые силы народов СССР для самоотверженной поддержки Красной Армии и Красного Флота, для отпора врагу. В условиях войны все должно быть подчинено интересам войны. Так учил Ленин, так учит Сталин. Каждый советский гражданин обязан спросить себя: а все ли я сделал для войны, для фронта, для разгрома врага? Чем быстрее и полнее будет проведена мобилизация всех сил народов СССР, тем быстрее будет устранена серьезная опасность, нависшая над нашей землей, тем скорее враг будет сокрушен и разгромлен.

Враг коварен и хитер. Он опытен в обмане и провокации. Германский фашизм по своей подлости и вероломству превзошел все, что известно истории. Вражеские самолеты бомбардируют мирные советские города. Фашисты высаживают парашютистов-диверсантов, их шпионы пытаются и будут пытаться пробраться к нам в тыл. Имеются уже сотни случаев, когда шпионско-диверсантские замыслы врага кончились крахом благодаря бдительности и самоотверженности простых советских людей—горожан, колхозников, железнодорожников. Известно, что ущерб от вражеского воздушного налета может быть значительно уменьшен, если хорошо организована местная противовоздушная оборона, светомаскировка, бомбоубежища, тушение пожаров. Каждый, кто поддается на вражескую провокацию, кто сеет панику, распространяет слухи,—мешает обороне нашей родины, помогает врагу. Дезертирам, паникерам, трусам не будет пощады!

В войне против германского фашизма, вероломно напавшего на нашу мирную страну, советский народ защищает правое дело. Он защищает свою землю, свой домашний очаг, свой кров родной от сверелой банды разбойников. Германские фашисты залили кровью ряд стран Европы и хотят надеть ярмо немецких князей и баронов на шею свободолюбивому советскому народу. Весь советский народ поднимается на священную отечественную войну против фашистских насильников и захватчиков. Вся наша страна должна превратиться в гигантский вооруженный лагерь, каждый город должен стать цитаделью обороны, каждый завод, каждый дом должен превратиться в крепость.

Окровавленная лапа фашизма, протянутая к нашей стране, должна быть отрублена, и она будет отрублена! Порукой этому—храбрость и отвага советского народа, его решимость драться до последней капли крови за наши города и села, его сплоченность вокруг партии Ленина—Сталина, вокруг советского государства, вокруг Государственного Комитета Обороны для разгрома врага, для победы.

Все для фронта! Все для победы!

(Передовая «Правды» от 5 июля, принятая по радио).

ПАТРИОТИЧЕСКИЙ ПОЧИН ПЕРЕДОВЫХ КОЛХОЗНИКОВ

В дни, когда советские воины в жестоких схватках с фашистами отстаивают честь и свободу родной страны, наш долг, долг людей, оставшихся в тылу—на предприятиях, в учреждениях, колхозах,—всеми силами помочь Красной Армии разгромить врага.

Каждый на своем посту в эти дни кует нашу победу. Едины и неразрывны фронт и тыл великой отечественной войны. Когда в селе Бобрава, Ракитянского района, прослушали по радио выступление товарища Сталина, колхозники стали обсуждать—чем помочь фронту. Прежде всего решили работать от зари до зари так, как требует военная обстановка, затем договорились начать досрочную сдачу хлеба государству в счет поставок 1941 года. Колхозники, выступавшие с этим предложением рассудили так: война требует мобилизации всех ресурсов страны. Если колхоз в эти дни намного раньше уберет повезет на государственные склады зерно, он этим поможет укреплению военной мощи родины. А зерна в колхозе достаточно. Колхозники сполна и помногу получили на трудодни и все же в амбарах артели еще много хлеба прошлогоднего урожая. Этот урожай выращен благодаря помощи государства, благодаря тому, что большевистская партия научила колхозников жить в дружбе с передовой агрономической наукой. В тот же день бобравские колхозы начали сдачу тысячи центнеров хлеба. Красные обозы пошли на элеваторы. Колхозники везли хлеб мимо полей, где колосились хлеба нового, еще более высокого урожая.

Досрочное выполнение поставок хлеба ширится. Колхозы Волоконовского, Красно-Яружского, Грайворонского, Глушковского, Борисовского, Товаровского, Ново-Оскольского и других районов уже вывезли в счет поставок 1941 года многие тысячи пудов хлеба.

Во многих колхозах области развертывается движение за досрочную сдачу и других сельскохозяйственных продуктов. В артели им. Дзержинского, Ленинского района, на-днях закончили выполнение плана мясопоставок за 1941 год и сдают государству мясо в счет поставок 1942 года. Председатель этого колхоза тов. Щедрин заявил: «Это наша помощь фронту». В колхозе им. Куйбышева, Сажновского района, на-днях выполнили план молокопоставок и уже в порядке госзакупа продали государству несколько центнеров молока. Колхозы многих районов успешно выполнили планы поставок шерсти.

Сейчас, в военное время, этот почин передовиков очень важен. Нынче не может быть и речи о затягивании поставок сельскохозяйственных продуктов, которые нужны фронту. Правильно поступают колхозники, которые сейчас не только добиваются досрочной сдачи мяса, молока, шерсти, яиц артелями, но и выполняют личные обязательства по поставкам этих продуктов. Колхозники села Афанасьево, Обоянского района, тт. Пышков и Леонидов полностью расплатились по поставкам всех продуктов за 1941 год и сдают эти продукты авансом в счет поставок 1942 года. Так делают колхозники артели «Новая деревня», Сажновского района, колхозники Суджанского, Товаровского и других районов.

Так поступают патриоты. Их почин надо распространить на всю область. Нужно, чтобы в каждом колхозе позаботились об отличном выполнении обязательств перед государством по мясу, молоку, яйцам. Чем больше получит этих продуктов страна, тем она будет крепче. Долг сельских коммунистов рассказать всем колхозникам о почине передовиков, чтобы каждый колхозник постарался быстрее выполнить обязательства по поставкам сельхозпродуктов, а также по финансовым платежам.

— Все для фронта! Все для победы! —к этому зовет почин передовых колхозников-патриотов.

ОТ СОВЕТСКОГО ИНФОРМБЮРО

(УТРЕННЕЕ СООБЩЕНИЕ)

В течение минувшей ночи на 5 июля боевые действия на фронтах не внесли существенных изменений в положение и группировку наших войск.

На **Мурманском, Кандалакшском** направлениях и на **Карельском перешейке** наши войска продолжали вести бои с отдельными группами противника.

На **Борисовском** и **Бобруйском** направлениях всю ночь продолжались бои на р. Березина и р. Друть. Неоднократные попытки противника форсировать эти реки успешно отбивались огнем наших войск. Противник несет большие потери на воде и на берегу.

В результате неудачных действий противника под **Тарнополем** он вновь перенес усилия своих крупных танковых соединений на **Новоград-Волынское** направление.

Всю ночь наши войска здесь вели успешную борьбу с танками противника, нанося им значительное поражение и задерживая их продвижение на восток.

На **Бессарабском** участке фронта противник ввел в бой крупные силы пехоты с танками, местами форсировал р. Прут, пытался развить успех, но действиями наших войск наступление противника задерживается.

Наша авиация успешно действовала по аэродромам противника, по его мотомеханизированным частям.

Авиация противника продолжает нести значительные потери в воздушных боях с нашими истребителями. По неполным данным, в воздушных боях за 4 июля наша авиация уничтожила 43 самолета противника, потеряв 27 своих.

* * *

Речь товарища Сталина воодушевила на новые подвиги весь советский народ. В городах и селах Украины прошли массовые митинги и собрания рабочих, колхозников, служащих. Выступления на митингах и принятые резолюции звучат, как боевая нерушимая клятва всеми силами помогать Красной Армии разгромить и уничтожить фашистских людоедов. Рабочие и служащие днепропетровского завода имени Ленина пишут в своем письме товарищу Сталину: «Мы все, как один, клянемся выступить на защиту нашей любимой родины. Отдадим нашу жизнь за победу нашего правого дела».

* * *

Андрей Матюшенко—сын Афанасия Матюшенко—герои революционного восстания на броненосце «Потемкин» в 1905 году, прослушав речь товарища Сталина, подал заявление, в котором просит зачислить его в ряды Действующей Красной Армии. В заявлении он пишет: «Мой отец боролся и погиб за правое дело. Я желаю сейчас стать на защиту нашей любимой родины от фашистских разбойников».

На призыв вождя трудящиеся Сталинградской области отвечают дальнейшим поднятием производительности труда. На Сталинградском тракторном заводе бригада формовщиков 3 июля выполнила норму на 440 проц. Инженеры, техники и служащие завода, отработав свою смену, становятся на 3 часа к станкам. Рабочие лесозавода имени Куйбышева решили выходной день работать на оборону страны. Тысячи патриотов добровольно работают на погрузке и выгрузке на транспорте.

* * *

В Ярославле и Ярославской области рабочие и колхозники на речь вождя отвечают новыми производственными победами. Токарь автозавода Михайлов 3 июля выполнил дневное задание на 564 проц., токарь Бахвалов—на 400 процентов. Свыше 60 тыс. ярославских пионеров и школьников вышли 4 июля на полевые работы в колхозы и совхозы области.

* * *

В успешных боях с германо-румынскими захватчиками на реке Прут командиры и бойцы Красной Армии проявили замечательные образцы героизма и упорства. Стрелковый батальон капитана Рыбкина выдержал 4-часовую артиллерийскую подготовку противника и отбил 3 атаки. Враг был отброшен в исходное положение, потеряв 350 солдат. В этом бою лейтенант тов. Железняк заколол штыком 7 фашистов. Снайпер-красноармеец Истомин за один день боев уничтожил 8 вражеских солдат.

* * *

В грозных штыковых атаках советской пехоты, которых не выдерживают немецко-фашистские войска, наши командиры увлекают бойцов личным героическим примером. Младший лейтенант Кобец получил приказ контратакой ликвидировать прорыв врага. Перед броском его подразделение попало под сильный обстрел минометов противника и залегло. Несмотря на ураганный огонь, тов. Кобец рванулся вперед. С кличем «За родину!», он повел бойцов в рукопашный бой. Враг был отброшен. Также поступил капитан Аносов: он увлек в атаку свое подразделение, выбил врага из его окопов и захватил румынскую пограничную заставу.

* * *

Советские железнодорожники защищают от налетов фашистской авиации свои станции, депо, пути. Рабочие и командиры транспорта проявляют исключительную выдержку и самообладание. Мужественно работали под огнем германских воздушных налетчиков рабочие и служащие станции Н-Поезда во время налета отправлялись без задержки. Стрелочники тт. Трокайло, Товарчук и Регеша не покинули своих постов. В то время, как наши зенитные батареи успешно отражали воздушную атаку, рабочие Н-ского ремонтного завода ни на минуту не прекратили выполнения ответственного задания.

* * *

Во всех демократических странах на многочисленных митингах принимаются резолюции, требующие оказать помощь Советскому Союзу и провозглашающие солидарность с советским народом. Такие резолюции приняты исполкомом союза горнорабочих Южного Уэльса, представляющим 120 тысяч английских рабочих, и многими местными группами горняков Южного Уэльса, рабочими ливерпульских верфей, конференцией союза конторских и административных служащих Западной Англии и многими другими. Широкое движение солидарности с советским народом развернулось в Аргентине. В стране созданы десятки комитетов друзей СССР. Комитеты получают много коллективных писем с выражением горячего сочувствия Советскому Союзу.

ОТ СОВЕТСКОГО ИНФОРМБЮРО

(ВЕЧЕРНЕЕ СООБЩЕНИЕ)

Днем 5 июля развернулись ожесточенные бои наших войск против крупных мотомехчастей противника на **Островском, Борисовском, Бобруйском** и **Новоград-Волынском** направлениях.

С утра 5 июля на **Островском** направлении наши войска перешли в наступление и отбросили противника на юг от гор. Остров, уничтожив 140 его танков и значительную часть моторизованной пехоты.

На **Полоцком** направлении противник пытался форсировать р. Зап. Двина. Наши войска перешли в решительную контратаку и отбросили противника на южный берег Зап. Двины.

В районе **Лепель** наши войска, упорно обороняя каждый рубеж, сдерживают наступление крупных мотомеханизированных частей противника.

На **Борисовском** направлении развернулись ожесточенные бои, в ходе которых наши войска переходили в контратаки. Противник несет большие потери от нашего артиллерийского огня, ударов танков и авиации.

На **Бобруйском** направлении наши войска успешно отбили все атаки противника, уничтожив 50 танков противника.

Боями установлено, что на этих направлениях противник, в связи с большими потерями, значительно ослабил свою активность.

Упорными и ожесточенными боями наши войска на **Тарнопольском** направлении задержали продвижение крупных мотомехчастей противника на юг. Противник с утра 5 июля возобновил наступление мотомехчастей на **Новоград-Волынском** направлении, где продолжаются ожесточенные бои.

Наша авиация в течение дня нанесла серьезные удары по танковым и моторизованным частям противника и бомбардировала румынские города Констанцу, Сулин, Плоешти.

* * *

Патриотическими делами, трудовыми подвигами отвечают советские люди на призыв своего вождя товарища Сталина. Советский народ мобилизует все силы на поддержку героической Красной Армии и славного Красного Флота. В Ленинградский обком общества Красного креста непрерывным потоком поступают коллективные и индивидуальные заявления советских патриотов из Новгорода, Окуловки, Гдова, Луги и других районов области с просьбой зачислять их в санитарные дружины и послать на фронт.

Три тысячи колхозниц Винницкой области заменили своих мужей и братьев-трактористов, ушедших в Красную Армию.

Тысячи и тысячи тонн горючего сверх плана дают все Бакинские нефтяные промыслы и заводы. «В дни отечественной войны мы намного повысили добычу нефти»,—сообщают нефтяники.

В Татарии колхозы имени Ленина, Сталина и Кирова и десятки других досрочно выполнили годовой план поставки государству мяса, молока и шерсти и теперь сдают продукцию сверх плановых поставок.

Силы советского народа неисчислимы. На войну с напавшим врагом поднимаются многие миллионы рабочих, колхозников, интеллигенции.

* * *

Танковая часть под командованием тов. Слепцова получила приказ: уничтожить мотомеханизированные колонны противника в районе Р. В упорном бою с крупными танковыми силами врага и бомбардировщиками колонна тов. Слепцова смяла врага. Фашисты попытались собрать силу для контратаки и открыли с отдаленной позиции сильный артиллерийский огонь. Сокрушительным ударом группы наших танков артиллерийские позиции немцев были уничтожены. Сражение закончилось полным разгромом немецкого танкового соединения. Советские танкисты уничтожили 300 вражеских танков, захватили 12 дальнобойных орудий и свыше 500 пленных.

* * *

Героический подвиг совершил командир эскадрильи капитан Гастело. Снаряд вражеской зенитки попал в бензиновый бак его самолета. Бесстрашный командир направил охваченный пламенем самолет на скопление автомашин и бензиновых цистерн противника. Десятки германских машин и цистерн взорвались вместе с самолетом героя.

* * *

На одном из участков фронта на сторону советских войск перешел ефрейтор германских танковых войск, в прошлом рабочий торговой фирмы «Франц Мюллер и Краммер». Танковая часть, в которой служил ефрейтор, побывала в Испании, Польше, Франции и Греции. «Нас, немецких солдат, ненавидят во всем мире,—говорит перебежчик.—Мы должны были быть всегда настороже, чтобы не погибнуть. В Польше нам запрещали пить воду из колодцев, потому что их отравляло озлобленное польское население. Я решил стать свободным человеком и перешел на сторону русских».

* * *

На занятой противником территории стихийно возникает массовое партизанское движение. Прекрасно зная местность, партизаны героически действуют в тылу фашистских захватчиков. Лихорадочно исправляя дороги, мосты, разрушенные при отходе частей Красной Армии, немцы вынуждены устанавливать повсюду многотысячную охрану. Сведения о героических действиях партизанских отрядов начинают проникать, несмотря на рогатки фашистской военной цензуры, на страницы различных иностранных газет. Берлинский корреспондент шведской газеты «Афтонбладет» указывает, что партизанское движение в тылу фашистских войск «замедляет движение немцев» и приносит «немцам большие неприятности». Скрытые стрелки обстреливают ординарцев, вследствие чего пришлось организовать для них эскорты. То же происходит с провиантскими повозками, которые теперь следуют под защитой танков.

* * *

В районе Н. два местных жителя поймали немецкого парашютиста-диверсанта ефрейтора 33 пехотного моторизованного полка Вильгельма Пастельмана. По признанию Пастельмана, немецких солдат насильно гонят воевать с русскими. Захваченный в плен Н-ской стрелковой частью немецкий лейтенант летчик Вильгельм Гундер, уроженец Средней Германии, заявил: «С такой многочисленной и совершенной авиацией, как советская, немцы еще не встречались».

* * *

Героизм частей Красной Армии продолжает находиться в центре внимания всей иностранной прессы. Газеты подробно описывают факты упорного сопротивления красноармейцев фашистским агрессорам, рассказывают о чудесах храбрости, проявляемых пехотинцами, летчиками, танкистами советских армий. Берлинский корреспондент японской газеты «Ниця-Ниця» отмечает: «Вопреки ожиданиям немцев, Красная Армия оказала небывалое сопротивление, проявляя почти невероятное упорство». Сообщение своего корреспондента газета «Ниця-Ниця» напечатала под заголовком: «Храбрость солдат советской армии превосходит храбрость солдат немецкой армии». Турецкая газета «Сон Тельграф» пишет, что «Сопротивление Красной Армии превосходит ожидания немцев. Немцы вынуждены бросить большие силы, чем они думали. Германская армия несет большие потери».

Итак, вся мировая печать свидетельствует о невиданном героизме, упорстве и беспредельной преданности своей родине со стороны бойцов Красной Армии. В этом свете грязной клеветой является сообщение германского радио о том, что якобы у Минска часть советских солдат перебежала на сторону немцев.

* * *

В Румынии гитлеровцы хозяйничают, как в завоеванной стране. Они вылавливают все остатки продовольствия, обрекая население на голод и вымирание. Недовольство румынского народа независимым режимом оккупантов и их лакеев и предателей из правительства Антонеску начинает принимать характер открытых вооруженных выступлений. Военное командование германских войск в Румынии вынуждено было издать специальный приказ, в котором угрожает всем виновным во вредительских или террористических актах «немедленной смертной казнью».

Но эти зверские меры не достигают своей цели. На-днях близ шоссейной дороги между уездными городами Роман и Фокшаны произошло крупное столкновение между вооруженными румынскими патриотами и немецко-румынскими солдатами. Во многих городах и селах Румынии развертывается вооруженная борьба румынского населения против немецких и правительственных войск.

* * *

В захваченных немецко-фашистскими войсками пограничных советских городах и районах гитлеровцы чинят зверскую расправу над мирным гражданским населением. После занятия города Ломжи немецкие офицеры выгнали на улицу семьи, не успевшие уйти вместе с частями Красной Армии, и подвергли их зверским мучениям: беззащитных женщин и детей рубили на куски, отрезали конечности, вываливали глаза. Гитлеровские летчики расстреливают с самолета мирных жителей и гоняются даже за детьми. Один из фашистских стервятников напал на-днях на грузовой автомобиль, отвозивший в тыл женщин и детей. Пулеметной очередью бандит убил жену техника Зеленко и тяжело ранил трехлетнего мальчика.

* * *

В чешской газете «Вечер», издающейся на немецкие деньги в Праге, появилась статья некоего Крыхталека, сплошь заполненная смехотворными фантастическими измышлениями. Опытный мошенник уверяет, что он якобы имел лет шесть назад беседу с советским послом в США тов. Уманским, который будто бы развивал перед ним перспективы коммунистической революции в США, Франции, Китае и даже в Индии! Продукции берлинской фабрики лжи давно уже вызывает во всем цивилизованном мире чувство гадливого отвращения, поэтому для вящей убедительности очередной гитлеровской фальшивки на сцену выпущен платный фашистский агент не с немецкой, а с чешской фамилией. Фашистские заправилы испытывают, повидимому, немалый страх перед сотрудничеством двух великих стран США и СССР.

Брошюра с текстом речи товарища В. М. Молотова

Книжная база Курского отделения КОГИЗа получила первую партию брошюр с текстом выступления по радио 22 июня 1941 года Заместителя Председателя Совнаркома Союза ССР и Народного Комиссара Иностранных Дел товарища В. М. Молотова. Брошюра издана Госполитиздатом. Новая брошюра уже разослана по районам области.

На очередной пресс-конференции иностранных корреспондентов

На состоявшейся 5 июля очередной пресс-конференции иностранных корреспондентов заместитель начальника советского информбюро тов. Лозовский С. А. сообщил, что Германия дорого обходится каждый метр захваченной советской земли. По предварительным данным, Германия за первые 12 дней потеряла убитыми и ранеными около 700 тысяч человек.

Далее тов. Лозовский остановился на утверждениях германской пропаганды, будто весь мир ополчился на СССР и на Англию, будто румыны, венгры, словаки и итальянцы «горят желанием» положить свои головы для того, чтобы обеспечить мировую гегемонию Германии. Как же обстоит дело в действительности? Тов. Лозовский оглашает документ—секретное предписание, попавшее к нам вместе с захваченным германским штабом разгромленной бронетанковой бригады, в котором говорится: дело занятия советского нефтяного района должно быть проведено так, чтобы этого района ни в коем случае не успели достигнуть венгры. Во-вторых, поскольку для этого захвата привлекается словацкий отряд, нужно путем придачи ему германской войсковой части обеспечить, чтобы словаки не столкнулись с венграми.

Фотокопия документа была роздана иностранным корреспондентам.

Огласив указанный документ, тов. Лозовский ответил: это похоже не на союзные войска, а на шайку грабителей, которые не доверяют друг другу и могут подраться между собой из-за добычи в любой момент.

Что касается вопроса о советско-японских отношениях, то тов. Лозовский ответил: насколько можно судить, из декларации г. Коноэ и г. Мацуока вытекает, что Япония остается на той позиции, которую она занимала до нападения Германии на Советский Союз.

ИЗДАНИЕ РЕЧИ тов. И. В. СТАЛИНА ОТДЕЛЬНОЙ БРОШЮРОЙ

Серия брошюр, посвященных отечественной войне

Государственное издательство политической литературы выпустило из печати отдельной брошюрой речь по радио Председателя Государственного Комитета Обороны И. В. Сталина 3 июля 1941 года.

Издается серия брошюр, посвященных великой отечественной войне советского народа против фашистских захватчиков, литература, рассказывающая о разбое фашистов в оккупированных ими странах. Напечатаны уже брошюры: Алексея Толстого «Что мы защищаем», генерал-лейтенанта М. Хозина «О хвастливой выдумке зазнавшегося врага», Ф. Константинова «За родину, за честь, за свободу!» Изданы передовые статьи газеты «Правда» от 26 и 27 июня 1941 года «Наше дело правое. Враг будет разбит» и «В героическом труде куется победа над врагом».

Вышли в свет сборник писем и статей «Под игом фашистских захватчиков», брошюра Г. Иванова «Беспримерное вероломство фашистских варваров» и другие. **(ТАСС).**

Обязательное постановление Военного Совета Орловского Военного Округа

4 июля 1941 г. № 3 гор. Орел.

В целях борьбы с нарушением светомаскировки, на основании пункта «а» ст. 4 Указа Президиума Верховного Совета Союза ССР от 22 июня 1941 года, Военный Совет Орловского Военного Округа постановляет:

1. При отсутствии оснований для привлечения виновных к уголовной ответственности по соответствующим ст. ст. УК РСФСР, замеченных в нарушении светомаскировки, привлекать в административном порядке в виде лишения свободы до 6 месяцев или штрафа до 3 тыс. рублей.

2. Настоящее постановление распространяется на территории Орловской, Курской и Воронежской областей.

3. Надзор за выполнением настоящего постановления и привлечение виновных к ответственности возлагается на органы милиции.

Командующий ОРВО генерал-лейтенант ТЮРИН.

Член Военного Совета ОРВО дивизионный комиссар ПИГУРНОВ.

Член Военного Совета ОРВО БОЙЦОВ.

Начальник штаба ОРВО полковник ТАТАРИНОВ.

КОЛХОЗНЫЕ ОБОЗЫ С ХЛЕБОМ

РАКИТНАЯ. **(По телефону от корр. «Курской правды»).** Колхозники выражают свои патриотические чувства досрочной сдачей в счет хлебопоставок 1941 года хлеба прошлогоднего урожая. С каждым днем увеличиваются колхозные хлебные обозы. Большой обоз с зерном высокого качества пришел из колхоза «Коммунар», Успенского сельсовета. Досрочно сдали хлеб колхозы «Путь вперед», «Комсомолец», «Червоный хлебороб» и другие.

Особенно усилился подвоз зерна для сдачи государству после выступления по радио Председателя Государственного Комитета Обороны товарища Сталина.

3 июля вечером в селе Бобрава состоялся многолюдный митинг, на котором колхозники прослушали текст выступления по радио товарища Сталина. С огромным вниманием слушали слова вождя, призывавшего советский народ грудью защищать советскую родину от врага.

Колхозники, присутствовавшие на митинге, заявили, что они в срок и без потерь уберут богатый сталинский урожай. Колхозники артели «Красное знамя» здесь же обещали выслать красные обозы с 400 центнерами хлеба в счет поставок государству.

Колхозники села Бобрава уже вывезли на сдаточный пункт более 1000 центнеров зерна и готовят к сдаче еще около 1000 центнеров.

БОЕВЫЕ ЭПИЗОДЫ

НАД ВРАЖЕСКОЙ КОЛОННОЙ

ДЕЙСТВУЮЩАЯ АРМИЯ, 4 июля. (ТАСС). Один за другим на аэродроме приземляются три бомбардировщика. Замолкли моторы. Из кабины вышли загорелый, спокойный командир эскадрильи майор Каськов, командиры экипажей—ст. лейтенант Некрасов и лейтенант Васильев.

Летчики возвратились из очередного налета на территорию противника. Об этом боевом вылете майор Каськов рассказал.

Оторвавшись от земли и быстро набрав высоту, звено направилось к территории противника. Летели в облаках. Вскоре пересекли границу и вышли на цель. С высоты мы увидели войска и обозы противника, двигавшиеся по большой дороге. Мы снизились до 1500 метров, и с этой высоты штурманы Кострикин, Панчишко, Овсянкин начали громить колонны.

Бомбы точно ложились в цель, уничтожая живую силу и средства передвижения врага. Немцы в смятении разбегались, оставив машины и повозки.

Я решил ударить и по станции, к которой двигались войска. Снизились до 500 метров. Над станцией сбросили зажигательные бомбы.

— Прямое попадание в склад и станцию,—доложил стрелок-радист Маликов.

— Я обернулся и взглянул вниз. Пламя охватило строения. Другой самолет звена в это время бомбил железнодорожные составы.

Затем мы снова снизились, перешли на бреющий полет и обрушили на скопления войск мощные шквалы пулеметного огня. Огонь был точным, и противник понес большие потери.

Стремительный налет удался. Фашисты не успели открыть даже зенитного огня и поднять в воздух свои самолеты.

* * *

Майор Каськов—участник многих боев за безопасность социалистической родины. Спокойствие, воля к победе, точный расчет в операции, храбрость—таковы неотъемлемые качества этого славного сокола сталинской авиации и его боевых товарищей. 109 боевых вылетов совершил майор Каськов на различных фронтах, 39 из них провел в воздушных боях на фронте в борьбе с финской белогвардейщиной. Тремя орденами Красного Знамени отметили партия и правительство боевую доблесть майора Каськова.

Б. АФАНАСЬЕВ.

КРЕСТЬЯНЕ ЗАДЕРЖАЛИ ФАШИСТСКИХ ЛЕТЧИКОВ

ДЕЙСТВУЮЩАЯ АРМИЯ, 4 июля. (ТАСС). К концу дня внимание крестьян II-ской волости Советской Латвии привлек необыкновенно низко летевший самолет. На нем были ясно видны фашистские знаки. Рев мотора внезапно прекратился. Стервятник камнем упал на землю. Вооружившись кто чем попало, крестьяне поспешили к самолету. Это был немецкий двухмоторный бомбардировщик «Юнкерс», подбитый нашими зенитчиками. Летчиков на нем не оказалось, повидимому, они успели спрыгнуть с парашютами. Послав товарища предупредить военные власти о случившемся, крестьяне принялись разыскивать немецкий экипаж. Отлично зная каждую тропинку, каждый кустик, они скоро нашли врагов. Вооруженные до зубов фашистские молодчики спрятались в старом сарае. Убедившись, что положение безвыходное, они сдались. Крестьяне доставили их военным властям.

ВРАГУ ДОСТАЛАСЬ ЛИШЬ ГРУДА РАЗВАЛИН

ДЕЙСТВУЮЩАЯ АРМИЯ, 4 июля. (ТАСС). Враг неожиданно напал на пункт Д. Группа работников местной почты—заместитель начальника конторы связи тов. Ганан, телефонистки тт. Крюкова, Ефремова, Шевякова и другие в течение 40 минут под ураганным огнем вражеской артиллерии и авиации снимали и вывозили телефонную и телеграфную аппаратуру, вывели из строя линию связи.

Когда враг подходил к пункту Д., в конторе связи находились начальник отделения и колхозница-письмоносец. Чтобы враг не сумел воспользоваться советским добром, отважные связисты подожгли помещение телефонного коммутатора и радиоузел. Противник нашел только груду развалин.

В РУЖЬЕ!

Еще
дремали
волны
эфира,
И утро готовилось
стать на причал,
Когда
над всеми
широтами
мира
Голос Сталина прозвучал.
Он рос,
всхлипал
морским прибоем,
грозен,
решителен
и тверд.
Гремел,
покрывая грохот боя,
Ломая упорство
фашистских орд.
В горячую землю
вгрызалась пехота,
И поле
кромсал
огня ураган.
Бросали
машины
в небо
пилоты,
И гнев народа несли на врага.
Он поднимался
огненным шквалом—
Священной ненависти
металл.

Я слышал,
как вспыхнул
«Интернационалом»,
Без спевки
единой
—целый квартал.
На место отцов
становились
ребята,
Спешили
к станкам
старики.
В двери
райкомов
и военкоматов
Живые
хлынули
две реки.
Они вставали
сурово
и грозно
Смертельным ударом
встретить
вражьё.
Вокруг
родных
городов
и колхозов
Страна
становилась
в ружье!

М. КОЧЕВОЙ.

ЗВЕРИНЫЙ ЛИК ГЕРМАНСКОГО ФАШИЗМА

I. ИДЕОЛОГИЯ СОВРЕМЕННЫХ ИЗУВЕРОВ

В поэме «Германия» Генрих Гейне с злой иронией рисовал «Германский грядущий дух».

«Та, падаль, которая сгнила давно,
Исторически только мнила,
Она испускала последний яд,
Смесь мертвого и негодяя,
И даже этот воскресший труп,
Само привиденье святое,
Которое кровь государств и людей
Сосало без сна и покоя,
Опять замучить захотело мир
Своим дыханьем тленья,
И отвратительно черви ползли
Из живота привиденья».

Печальное пророчество великого поэта сбылось.

Люди, которые точно явились с того света, воскресшие трупы, отравляющие своим тленьем все окружающее, привидения, исповедующие идеологию человеконенавистничества и уничтожения, стали властителями на родине Гейне. Сброд живых мертвецов, сонно вытащенный из мрака средневековья, провозгласил поход против всего живого, что есть в мире, разжег пожар мировой войны, превратил множество городов и сел в кладбища и теперь «замучать своим дыханием» пытается великую страну новой жизни—СССР.

Германский народ, прославленный в веках народ мыслителей и философов, давший миру Маркса и Энгельса, Гете и Шиллера, Баха и Бетховена, Гельмгольца и Гегеля, подпал под господство людей, которые с неистовством маньяков ведут борьбу против культуры. Фашизм напоминает сумасшедшего, который поджигает дома и в диком восторге пляшет вокруг пожара.

Но главари фашизма не сумасшедшие. В их безумных планах, в их огромных действиях видна агония класса, обреченного на гибель, но, который ценой неисчисленных жертв хочет продлить свою жизнь, пожарами и войнами пытается продлить свое господство.

Под именем фашизма выступает партия контрреволюции, не стесняющаяся в средствах лишь бы подавить назревающую революцию. Под именем фашизма сплотилась самая черная реакция, чтобы приостановить победное движение культуры. Умирающая буржуазия собирает все силы, чтобы огнем и мечом задержать прогресс, отравить революцию, чтобы ввергнуть трудовое человечество в положение рабов, а непокорных смести с лица земли.

Мрачные изуверы подымают свои армии в поход на весь мир. Они растоптали независимость Австрии, расчленили, а потом поработили Чехословакию, затопили кровью Польшу, Бельгию, Голландию, Норвегию, Югославию, Грецию, превратили в колониальных рабов народы Румынии, Венгрии, Дании и Болгарии. Они затеяли «поход на Москву», о котором мечтали издавна, и пытаются на свободный советский народ надеть ярмо ига похуже старого, татарского.

Солдат, идущих в бой, фашисты опьяняют водкой. Народ фашисты опьяняют духовной водкой — своей идеологией. После долгих лет заслуженного забвения фашисты извлекли на свет божий прослонутую «расовую теорию». Плод мысли разных реакционных философов, эта, с позволения сказать, «теория», по мысли фашистских главарей, должна обосновать превосходство «северной», «арийской» расы, самим богом предназначенной властвовать над всеми остальными, низшими расами и простереть свою власть над землей.

Германские расоведы, как именуются знатоки этой новоявленной фашистской «науки», утверждают, что в немцах воплощена особая порода сверхчеловеков.

Установлена специальная грань между «северными» и всем остальным человечеством. В книге «Новые принципы науки о расах» Герман Гаух налагает целую классификацию.

«У человека несеверной расы корни зубов расположены, как у животных. Человек северной расы пережевывает пищу с закрытым ртом, люди других рас жуют, как животные... Красный цвет возбуждает. Ярко-пурпурные губы человека северной расы возбуждают любовь и желание целоваться. У человека несеверной расы широкий рот и толстые губы, свидетельствующие о жадной чувственности. На этих губах играет не улыбка, а злобная лицемерная усмешка. Несеверный человек плотоядно чмокает губами—это его характерная черта. Человек несеверной расы представляет собой переходную ступень от человека к животному. Он ближе к обезьяне, чем к человеку. Его нельзя назвать человеком в полном смысле этого слова».

Кстати говоря, «исследования» в конце концов завели фашистское расоведение в непроходимый тупик. Оказалось, что многими основными «признаками северной расы более богаты... папуасы, готтентоты, эскимосы, негры и патагонцы, чем нынешние немцы». В частности, обнаружилось, что вожди фашизма—Гитлер, Геринг и Геббельс явно не соответствовали созданному фашистскими же расоведами типу «северного германца».

Тогда фашистские «теоретики» возвестили миру, что основа расы, собственно, не в каких-то отличительных физических признаках, а в «северной душе». Тут уж, конечно, полный простор для идеологической спекуляции. «Северная душа» становится чем-то вроде удостоверения в фашистской благонадежности—и наградить им или лишить его это уже в полной власти фашистских главарей.

Вся история человечества, по мнению этих ученых, есть не что иное, как история борьбы рас. Культура, где бы она ни создавалась, есть порождение «арийского элемента», а если она разрушалась — то «расово-второсортными элементами».

Как известно, наука основывается на данных опыта, на практике, наблюдениях. Особенность фашистской «науки» состоит в том, что она сначала «выведена», а затем под нее начинают подгонять «фундамент». Исследования фашистских расоведов—это неустанные поиски в разных культурах следов «северной крови» и проявлений «арийского духа». Праматерью всей человеческой культуры об'явлена некая «первобытно-северная раса».

Вот некоторые примеры «научных» открытий фашистских расоведов, приведенные в сборнике «Против фашистского мракобесия и демагогии», изданном Академией Наук СССР.

В китайских письменах, в египетских мумиях, в греческом эпосе, в древних изваяниях Индии—всюду фашистские расоведы находят следы «северной крови».

Таким же образом, изысканиями расоведов устанавливается, что у фараона Рамзеса II были «северно-большие (не средиземноморско-малые) уши». Другой египетский фараон—Нармер в отличие от своих темных придворных был «северным пленником». А следовательно, египетская культура — плод «северно-расового гения».

С таким же успехом, конечно, можно об'явить и древнеперуанскую культуру продуктом «северной расы», а гибель Помпеи истолковать как наказание за «расовую нечистоту». Да и в самом деле, падение древней Греции, крушение Рима фашистские расоведы об'ясняют утратой арийской «расовой чистоты» греков и римлян.

Весь этот дикий бред, перед которым «Записки сумасшедшего» Гоголя кажутся исполненными здравого смысла, преследует, однако, определенную цель. Погромщики культуры выдают себя за естественных преемников создателей человеческой культуры. Им, чьи «арийские предки» проложили дорогу истории, предначертано-де судьбою вести по ней все народы. «Во имя культуры и вечных ценностей» Гитлер требует обращения в рабство и подчинения всех народов Германии. Культура, видите ли, рождается и процветает только там, где ариец в качестве человека высшей породы получает возможность пользоваться людьми низшей породы, как рабами. Единственными же арийцами, оставшимися на земле, являются немцы, и то лишь их «ядро», а все прочие давно уже стали «ублюдками».

Волчья природа фашизма лучше всего раскрывается в их расистских высказываниях, полных презрения к людям и невероятного невежества. По мнению фашистов, славяне — «второстепенная раса, созданная для земледелия, для танцев или хоровых песен, но абсолютно непригодная для городской культуры и самостоятельного государственного существования». По старому утверждению германских реакционеров, славяне всего лишь «удобрение для германской расы».

«Русские — это помесь монголов и славян, созданных для жизни под чужим руководством». «Чехи,—по утверждению германского министра пропаганды Геббельса,—дикари».

Шпенглер, кумир фашистской философии, доказывал, что англичане и французы давно уже лишились всех творческих сил. Франции потому должна быть подчиненной Германии, что французы «негроподобны».

Расовая «теория», как она ни нелепа, по мысли ее авторов должна оправдать завоевание германским фашизмом новых стран. «Страна, населенная чужой расой, — об'являет фашистский министр Дарре,—должна стать страной рабов».

Это, так сказать, внешняя сторона этой «теории». Но есть и другая сторона. Даже в самой Германии, оказывается, есть две расы. Рабочие и капиталисты—люди разных рас. К «северной расе» принадлежат властители мира сего, а рабочие и вообще трудящиеся относятся к низшей — «остической» (восточной) расе. «Философ» Макс Вундт пишет: «Северная раса призвана к господству, а остическая к подчинению».

Пророк германского фашизма Ницше утверждал, что массы—толпа, стадо, как он выражается, — принадлежат к низшей расе в отличие от аристократии, которая составляет высшую расу.

С этой точки зрения история приобретает удивительно милое об'яснение: «героическую» мировую войну вели северные люди, а «проклятую» революцию после войны совершили люди «остической» расы.

Следом за этой «теорией» идет и такое откровение. Люди, не достигшие благополучия, обреченные на нищету и безработицу, уже поэтому есть люди неполноценные. Самой судьбой они осуждены на уничтожение и делать это—значит сохранить расу в «биологической чистоте». Эксплоатация является естественным состоянием, потому что ведь эксплоатируются «неполноценные люди», которые все равно должны либо быть уничтожены, либо служить господину.

Таким образом, как двуликий римский бог Янус, расовая «теория» имеет два лица. Когда Германия выступает с войной, весь германский народ об'является «расой господ». Когда речь идет об оправдании власти буржуазии, раса господ сводится к аристократии самой расы, то есть буржуазии.

В пору своего блестящего восхождения по ступеням истории, буржуазия против феодального крепостничества бросила лозунг «Равенство!». Сейчас, в пору своего умирания, фашистская буржуазия ставит крест на этом лозунге и провозглашает лозунг неравенства рас и наций, неравенства людей.

Последним «достижением» расовой «науки», видимо, являются откровения Бергмана и Дарре. Фашистский профессор Бергман предлагает распространяться «с традиционной идеей стихийного деторождения и перейти к организованному человеководству». В тон ему министр земледелия Дарре проповедует: «Мы отбираем лучшую кровь. Подобно тому, как мы возродили нашу старую ганноверскую лошадь, отбирая породистых жеребцов и кобыл, мы возродим тип северного германца путем обязательного скрещивания в течение ряда поколений». «Разводите детей!»—таков лозунг, доведенный до своего логического конца фашистской расовой «теорией». Итальянские фашисты в свое время окрестили эту «теорию» «психологией случного пункта», «мировоззрением для кур и лошадей». Это, однако, не помешало тем же фашистам, когда обстоятельства изменились, полностью перенять эту идеологию.

Идея расы и крови превращена в Германии в официальную идеологию, она служит, так сказать, «теоретической основой» режима организованного разбоя, установленного в стране.

Изувер Филипп II Испанский, с фанатической жестокостью истреблявший еретиков, возможно все-таки верил в свою правоту. Современные изуверы—германские фашистские главари сами нисколько не обольщаются своей «теорией». Геббельс как-то заявил иностранному журналисту в ответ на его критическое замечание по поводу расовой «теории»: «Почему вы всерьез принимаете расовую теорию? Разве вы не понимаете, что она предназначена для народа?»

Фашизм отрицает науку. «Подобно тому, как детям необходимы игры и сказки,—писал Ницше,—так и взрослые нуждаются в мифах и иллюзиях». Ницше раз'ясняет, что иллюзия—это ложь. Но ее «мы должны считать за истину, ибо нам она полезна». Ницше негодует по поводу того, что рабочих наделили логикой, и они начали бунтовать.

«Можно обойтись без тщательно раз'ясненной доктрины с красивыми определениями, заголовками и параграфами. Ее место должно занять нечто более решающее, а именно—вера»,—об'являет Муссолини.

И вот в обращение пускается такое мракобесие, перед которым меркнут даже средневековые суеверия. «Ныне пробуждается новая вера: миф крови, вера, что вместе с кровью мы защищаем также божественную сущность человека вообще», — вещает главный фашистский идеолог Розенберг в своем «Мифе XX века».

«Кто отрицает магические способности человеческой души, — заключает некий Этинг,—тот никогда не будет в состоянии постичь национальную душу немцев».

Магия, оккультизм и прочая чертовщина ожили в Германии. Мистическим туманом обволакивается вся фашистская идеология.

Все это говорит об одном: реакционная буржуазия не может уже более опереться на науку, она вышибает ее вон. Тот класс, который выступал на историческую сцену с вольтеровским лозунгом, обращенным против церкви —«Раздавите гадину», теперь ударяется в мистику, пытается затуманить головы суевериями, достойными какого-нибудь полинезийского дикаря.

«Слабость, — писал Маркс, — всегда спасалась верой в чудеса».

Дикое суеверие получает естественное продолжение в звериной морали. Ницше мечтал о том времени, когда благородные господа возвратятся «в невинной совести хищного зверя, ведя позади себя ужасную свиту убийств, пожаров, насилий, пыток, уходя от них с гордостью и душевным равновесием, как будто бы совершена простая шалость, уверенные, что теперь поэты должны будут петь и славить их доблесть».

Толпа, по уверению Ницше, уважает только силу. Ницше рекомендует: «Будь насильником, корыстолюбцем, вымогателем, интриганом, льстецом, низкопоклонником, гордецом и, смотря по обстоятельствам, даже совмещайте в себе эти качества».

Идеолог реакции, апостол мракобесия, признанный учитель фашизма, Ницше составил евангелие бесчеловечного варварства. Он утверждал право на ложь, призывал—«Падающего толкни», пел гимн «белокурой германской бестии», которая производит опустошения, предает огню и мечу вражеские поселения.

Ему вторит некий Боймлер: «Уничтожение слабых, несчастных, вырождающихся—закон самой жизни».

Отсюда идет возвеличение самых низменных человеческих инстинктов, тот культ разбоя и вероломства, с которым вошел в историю фашизм.

Вот как в своем «романе» «Михаэл или судьба немца» живописует Геббельс:

«Я борюсь с Иваном. Он ловок, как кошка, но я сильнее его. Вот я схватил его за горло. Кидаю его наземь. Вот он лежит, хрипя, с налитыми кровью глазами. Подыхай, сволочь. Продавливаю ему череп».

Убийство становится в глазах фашистов чем-то вроде изысканного спорта, развлечения, полного острых ощущений. Каннибалы современности, они упиваются кровью.

Даже главный печатный орган Муссолини писал в 1934 г.: «Германские нацисты на одну половину—убийцы, на другую — гомосексуалисты. Совершенно непостижимо, что нацисты могут употреблять такие слова, как мораль, порядок, закон. То, что они делают,—это только цинизм, произвол, беззаконие».

Вся фашистская «философия» представляет не что иное, как средство возбуждения в массах шовинизма, разжигания в них так называемого военного духа. Война прославляется как некая очищающая ванна, как некая биологическая гигиена.

Ничто лучше не обнажает духовное убожество и непревзойденное варварство фашистской идеологии, как высказывания самих фашистов.

Фашистский итальянский бард Маринетти посвящает войне такой гимн:

«Война прекрасна потому, что она утверждает гармонию красоты и силы. Потому, что она делает человеческое тело металлическим. Потому, что она наполняет воздух симфонией перестрелок и ароматами пороха. Потому, что она украшает цветущие луга пылающими орхидеями пулеметов».

Профессор фашистской философии Эрнст Бергман провозглашает фашистское «кредо», символ веры: «На развалинах мира водрузит свое победное знамя та раса, которая окажется самой сильной и превратит весь культурный мир в дым и пепел».

Надо ли говорить, что под этой расой подразумевается германская раса?

И наконец Штелрехт прямо заявляет: «Дух завоевания есть дух северной расы... Он действует давно. Он составляет сокровище, душу северной расы. Пусть же этот дух победит моря, завоюет воздух. Пусть он с помощью своих орудий, изрыгающих огонь, станет господином народов земли».

Войне поется гимн в фашистской Германии. Уничтожение прославляется, как железный закон природы, который фашистам предназначено утвердить над человечеством. «Война, — пишет Геббельс,—самая простая форма утверждения жизни. Нельзя уничтожить войну, как нельзя уничтожить феномен рождения». Гитлер вопрошает: «Кто может оспаривать мое право уничтожить миллионы людей низшей расы, которые размножаются, как насекомые?». Фашист Ленц публично высказывает свое огорчение по поводу того, что уменьшились такие болезни, как оспа, сыпной тиф, холера и чума. Единственное, что его утешает—это туберкулез, который пока распространен широко. В эпидемиях фашисты видят спасительное средство очищения расы от «неполноценных». Во имя той же «чистоты расы» «высших велений расы» благословляются лютые зверства.

Вот как выглядит фашистская «теория» на практике. Многие десятки тысяч людей были подвергнуты принудительной стерилизации (т. е. лишены способности размножаться), потому, что их признали «наследственно неполноценными». Определить эту «наследственную неполноценность» опять-таки целиком зависит от воли фашистов. В Киле, например, была стерилизована 15-летняя девочка на том основании, что она плохо училась. Рабочий Ролло в Рейхенау лишился ноги и на этом основании был об'явлен «неполноценным» и присужден к стерилизации. Фашистский министр Фрик высказал соображение, что всех заключенных в концлагерях следует кастрировать. Таким образом, стерилизация, провозглашенная под лженаучным лозунгом борьбы с «наследственной неполноценностью», есть орудие террора против всякого антифашистского протеста, угроза, висящая над «неблагонадежными элементами».

Вслед за стерилизацией фашисты перешли просто к массовому физическому уничтожению «неполноценных». По данным иностранной печати, за три осенних месяца 1940 года в Германии было умерщвлено в больницах и учреждениях общественного призрения 85 тысяч стариков, слепых, безнадежных больных. В ход были пущены самые изощренные средства истребления —малые дозы медленно действующего яда, усыпление особым газом в специальных камерах и введение в вены значительных пузырьков воздуха, чтобы вызвать мгновенную «естественную» смерть. На человеческом языке нет слов, чтобы достойно оценить эти невероятные по своей жестокости действия. В истории человечества, которая помнит Нерона и Аттилу, нет ничего подобного по своему обдуманному изуверству и организованному варварству.

Так, сами фашисты заявляют во всеуслышание, что фашизм—это смерть.

* * *

Такова, с позволения сказать, идеология германского фашизма. Всю духовную жизнь германского народа фашизм хочет низвести к несложной идее «крови». Расовая религия об'явлена высшим достижением германской мысли. Расчет берется на пробуждение самых низменных инстинктов. И все это провозглашается на весь мир, как некий переворот в науке... Сами по себе фашистские «теории» представляют документы такого непроходимого мракобесия, непревзойденного цинизма, что становится ясно—такая «философия» может существовать, опираясь только на штык и концлагерь. Но с такой философией долго не проживешь.

А. ГРАНСКИЙ.

ГОТОВИТЬ ПОЛНОЦЕННЫЕ РЕЗЕРВЫ ДЛЯ КРАСНОЙ АРМИИ

(Беседа с председателем облсовета Осоавиахима тов. Ф. П. Шульциным)

С первого же дня великой отечественной войны осоавиахимовцы показали, сколь беспредельна и могуча их любовь к своей отчизне. По первому зову партии и правительства тысячи подготовленных осоавиахимовцев ушли на фронт, чтобы уничтожить озверевшего врага. Кое-где выбыли по мобилизации целые осоавиахимовские подразделения.

На смену им пришли активисты оборонной работы. Ленинский райсовет Осоавиахима было поручено возглавить тов. Мокринской, до этого готовившей кадры ПВХО. Она инициативно взялась за работу. На другой же день тов. Мокринская развернула работу по приведению в порядок подвальных помещений, по рытью щелей типа полевых укрытий, организовала около 20 групп самозащиты, развертывает занятия по ПВХО. Немало инициативных товарищей пришло к руководству Осоавиахимом и в районах нашей области.

В связи с уходом ряда осоавиахимовцев в Красную Армию работа в учебных подразделениях не только не ослабла, а, наоборот, значительно улучшилась. Так, в колхозе имени Ворошилова, Ракитянского района, по почину самих бойцов-осоавиахимовцев стрелковая группа занимается ежедневно по 4 часа. Во Лытове ряд учебных подразделений проводит занятия через день. Во многих районах области занятия в группах снайперов, пулеметчиков стали проходить чаще, практикуются выходы в поле. Люди сейчас используют каждый свободный час для совершенствования своих военных знаний.

Боевой задачей всех осоавиахимовских организаций сейчас является не только сколачивание старых подразделений, но и развертывание новых групп, команд и отрядов. В эти учебные подразделения надо вовлекать не только членов Общества, но и всех трудящихся, способных носить оружие. Не теряя ни одной минуты, мы должны взяться за их обучение, создавая, таким образом, полноценный резерв для Красной Армии: летчиков, мотоциклистов, шоферов, снайперов, пулеметчиков, ворошиловских стрелков и всадников. Военная обстановка требует от нас, чтобы занятия в осоавиахимовских подразделениях сейчас проводились учащенно—не менее трех раз в неделю.

Многие осоавиахимовцы сейчас самоотверженно трудятся на заводах и колхозных полях, работают на мобилизационных пунктах, дежурят в райсоветах Осоавиахима, участвуют в группах самозащиты, санитарных дружинах, готовят население к противовоздушной и противохимической обороне, строят газоубежища и бомбоубежища. Эта работа должна получить еще больший размах.

Правительство поручило Осоавиахиму готовить население к противовоздушной и противохимической обороне.

Каждой осоавиахимовской организации, наряду с подготовкой инструкторов, надо шире развернуть среди населения массово-раз'яснительную работу по ПВХО, добиться, чтобы все взрослое население в возрасте от 16 до 60 лет в обязательном порядке сдало нормы на значок «ПВХО», было подготовлено к встрече воздушного врага. Надо в кратчайший срок добиться такого положения, чтобы каждый дом, каждое предприятие, каждое учреждение стали крепостями обороны.

Надо не забывать, что коварный враг будет пытаться засылать к нам в тылы шпионов и диверсантов. Борьбу с этими диверсионными группами в тылу будут вести специальные истребительные батальоны. Оказывать помощь этим батальонам— первейшая обязанность осоавиахимовских организаций. Члены Общества должны быть всегда в состоянии мобилизационной готовности и в нужную минуту оказать помощь частям Красной Армии, НКВД и милиции в уничтожении вражеских десантов.

Военная обстановка требует от осоавиахимовцев повышения большевистской бдительности, отличного сбережения оружия, соблюдения военной и государственной тайны.

НА ПРИЗЫВ ВОЖДЯ ОТВЕТИМ УДАРНЫМ ТРУДОМ НА ПОЛЯХ, ЗАВОДАХ, ТРАНСПОРТЕ!

ГОТОВЫ В ЛЮБУЮ МИНУТУ ИТТИ В БОЙ

(С собрания партийного актива Кировского района)

Партийный актив Кировского района гор. Курска с исключительным под'емом и единодушием заслушал речь товарища Сталина, произнесенную им по радио 3 июля 1941 года.

После чтения текста секретарь райкома знакомит актив с работой предприятий и Курского узла в условиях военного времени. Тов. Меркулов рассказывает о том, как глубока любовь народа к родине, как велика преданность трудящихся района делу партии Ленина—Сталина.

Самоотверженно работают над выполнением важнейших правительственных заданий паровозные бригады Северного и Западного депо. Движенцы четко составляют поезда и отправляют их точно по графику. И во всем этом коммунисты подают личный пример, ведут за собой массы железнодорожников, поднимают их на героические дела.

Секретарь райкома называет имена многочисленных советских патриотов, которые отдают на благо родины все свои силы, куют в тылу победу Красной Армии над фашистской мразью. Токарь Западного депо т. Дворников ускоряет оборачиваемость паровозов, ежедневно выполняя задание на своем станке на 300 с лишним процентов. Братья Масленниковы стахановским трудом вдвоем выполняют работу за шестерых. Сверловщица вагонного депо т. Ширяева дает ежедневно 390 проц. нормы. Таковы и составители поездов тт. Гранкин, Феофилов и многие другие.

Выступавшие в прениях коммунисты дополнили доклад т. Меркулова яркими примерами образцовой работы курских железнодорожников. Активист т. Гривцов сообщил об исключительно важной, весьма нужной работе, которую произвели недавно электромеханики 6-й дистанции связи. Начальник политотдела Курского отделения т. Еськов рассказал о героической вахте, которую несут в эти дни коллективы вендукторского резерва и смотрового пункта вагонного участка.

— Я отдала в ряды доблестной Красной Армии сына и дочь,—говорит, обращаясь к собранию, коммунистка т. Солянина.—Сын в Действующей армии, а дочь ухаживает за ранеными бойцами.

Верно служит родине и сама т. Солянина. На участке, где она ведет работу агитатора, население дружно и хорошо возводит различные защитные сооружения, проявляет образцы высокой политической сознательности.

О том же говорит начальник районного отделения милиции т. Кирьянов и председатель райсовета депутатов трудящихся т. Переверзев. Тысячи жителей района оказывают действенную помощь органам милиции, население участвует в охране общественной собственности и с большой готовностью выполняет предписания по МПВО.

Коммунисты отмечали большую политическую работу интеллигенции среди населения. Учителя школы № 16 после начала военных действий немедленно прекратили свой отпуск. По поручению райкома партии они сейчас несут в массы горячее слово большевистского агитатора, многие участвуют в ликвидации неграмотности, особенно среди женщин-домохозяек.

Но вместе с этим актив отметил и ряд серьезных недостатков в деятельности партийных организаций района. Несмотря на исключительную ответственность переживаемого момента, на местах наблюдаются отдельные факты беспечности, работы по-старинке. В некоторых парторганизациях и предприятиях имеются случаи прямого ротозейства и притупления революционной бдительности. Актив резко осудил эти недопустимые явления и потребовал от первичных организаций и райкома решительной борьбы с беспечностью и благодушием.

Речь товарища Сталина по радио—боевое задание каждому коммунисту и советскому патриоту. Партийный актив Кировского района обязался со всей силой и большевистской настойчивостью претворять в жизнь мудрые указания вождя.

СТАЛИН—ЗНАМЯ ПОБЕДЫ

КРИВЦОВО. (По телефону). В районном центре состоялось собрание райпартактива. Коммунисты по-деловому, с огромным под'емом обсудили свои практические задачи, вытекающие из военной обстановки, из речи товарища Сталина. На собрании выступил директор Пселецкой МТС тов. Знягинцев. Он заявил:

— Товарищ Сталин зовет нас к победе. Каждый должен перестроить свою работу на военный лад. Из нашей МТС многие ушли на фронт. В ближайшее время взамен ушедших на фронт на трактор сядут женщины: Пелагея Конарева, Екатерина Субботина, Екатерина Чернышева и другие. Наши тракторы и комбайны поведут престарелые колхозники, которые не могут быть на фронте. Пятидесятилетний Андрей Сергеевич Потапов раньше был штурвальным, а сейчас подготовился для работы комбайнером. Все комбайнеры быстро приводят свои машины в полную готовность. Комбайнер Николай Карачевцев отремонтировал свой комбайн за 90 часов вместо 140 часов по норме. Уже отремонтированы машины у девушек-комбайнерок А. Красниковой и А. Дериглазовой.

О готовности Кривцовской МТС к уборке урожая доложил партактиву и директор тов. Голозубов. В МТС все шире развертывается стахановское движение на всех участках. В результате 18 комбайнов готовы работать на полях. Вновь созданные курсы трактористов уже окончили 10 женщин. Лучшие из них одновременно изучили комбайн.

Собрание райпартактива обязалось немедленно завершить перестройку всей своей работы на военный лад.

А. ГУСЕВ,
редактор райгазеты «За темпы и качество».

ГРУДЬЮ БУДЕМ ЗАЩИЩАТЬ ОТЧИЗНУ

Трикотажная фабрика. Два часа 30 минут. Моторы быстро двигают машины, не зная устали работают женщины. Родина в опасности, и на защиту ее патриоты отдают все. Стахановка тов. Беседина проработала 4 с половиной часа, а уже выполнила дневное задание на 84 проц.

Женщины фабрики—в мобилизационной готовности. Не прошло и двух минут со времени, как было об'явлено о митинге, а они уже собрались во двор.

Секретарь партбюро тов. Ахун читает газету с речью вождя товарища Сталина.

Но прозвали слова, слушают работницы. Душой и сердцем они с родным Сталиным, готовы выполнить его любой приказ.

Слово берет стахановка тов. Москаленко. Она говорит:

— Пес-Гитлер хочет поработить наш народ. Не бывать этому! Мы еще теснее сплотим свои ряды вокруг великого вождя товарища Сталина и вытряхнем с советской земли немецких псов. Я выполняла задание на 160 проц. Теперь буду давать 200 и больше.

После речи директора фабрики тов. Непорент принимается резолюция. Резолюция коротка.

— По призыву советского правительства и любимого вождя товарища Сталина все, как один, грудью встанем на защиту отчизны, отдадим все свои силы на уничтожение врага.

Ив. УСЫНИН.

ПЕРЕСТРОИМ ВСЮ НАШУ РАБОТУ НА ВОЕННЫЙ ЛАД

Клуб Курского гречзавода переполнен. В зале большинство—женщины. С затаенным дыханием слушают они текст речи Председателя Государственного Комитета Обороны, любимого вождя народов товарища Сталина.

Взгляд большинства присутствующих устремлен на висящую неподалеко доску почета с портретами лучших стахановцев. Вот фотографии передовых рабочих завода—вальцевого Пелепкина, шеретовщика Пашенина, выбойщика Винокурова и других. Эти товарищи ушли на фронт. Люди с любовью всматриваются в эти близкие, родные лица, и каждый из них хотел бы высказать одно:

— Сражайтесь храбро, дорогие бойцы, беспощадно громите фашистских разбойников. А за нас не беспокойтесь. Мы будем работать, не покладая рук, во имя победы над врагом.

На трибуне—начальник цеха тов. Воронецкий.

— В ответ на призыв товарища Сталина,—говорит он,—отдадим все силы, все знания для того, чтобы выпускать как можно больше продукции. Мы не должны считаться со временем. Если потребуется работать 20 часов в сутки—будем работать 20. Нужно работать больше—и на это готовы.

Секретарь партийной организации завода тов. Долженков сказал:

— Наш завод, как и все предприятия страны, должен стать крепостью обороны. Поэтому обязанность всего коллектива завода — быстрее обучиться средствам противовоздушной защиты. Мы должны быть бдительными. Меньше болтовни. Всякие лишние разговоры только идут на пользу врагу.

Служащий тов. Лупцев призвал всех досрочно внести деньги по подписке на заем 3-й пятилетки (выпуск 4-го года), чтобы эти средства быстрее пошли на оборону нашей страны.

Агитатор Л. Ковалева читает работницам пошивочного цеха Курской швейной фабрики № 1 опубликованное в «Курской правде» выступление по радио Председателя Государственного Комитета Обороны И. В. Сталина.
Фото М. Шеховцова.

ФУРАЖ ДЛЯ КРАСНОЙ КОННИЦЫ

СТАРЫЙ ОСКОЛ. **(По телефону от корр. «Курской правды»).** Во всех колхозах района организованно проходит сенопоборка. В колхозе «Большевик» скошено вручную 70 гектаров сена. Косари работают с большим под'емом и ежедневно перевыполняют нормы. Дружно приступили к косовице и колхозники артели «Путь Ленина».

Первые тонны лучшего сена колхозы сдают государству. 40 центнеров сена нового урожая доставил на заготовительный пункт колхоз «Мировая революция».

— Наша Красная конница не будет ни в чем нуждаться,— говорит председатель колхоза «Большевик» тов. Емельянов.—Помимо сена, армейские лошади получат овес и другие корма, сытой зимовкой будет обеспечен и колхозный скот.

Одновременно с сенопоборкой ведется и прополка. В колхозе «Новый мир» все зерновые культуры очищены от сорняков, заканчивается прополка подсолнуха, шаровка и прорывка сахарной свеклы. Замечательно работают колхозницы этой артели. Все члены звена Анны Бакланової чуть свет выходят на свои полевые участки и покидают их только с наступлением темноты. Все они ежедневно перевыполняют нормы выработки.

Колхозник Бакланов ушел на фронт защищать родину от подлых бандитов. Его жена—Варвара Даниловна, несмотря на то, что у нее шестеро детей, неустанно работает на колхозных полях.

На колхозных полях сейчас работает и стар и млад. Тысячи школьников принимают активное участие в прополке посевов, готовы к сбору богатого урожая.

ВСТАНЕМ В РЯДЫ НАРОДНОГО ОПОЛЧЕНИЯ

Ночная смена только что закончила работу. На ходу снимая спецовки, работницы торопливо выходили из фабричный двор. Здесь они обычно узнавали новости, агитаторы читали газеты, рассказывали о решениях партии и правительства, о событиях международной и внутренней жизни страны.

В дни войны интерес к такого рода беседам вырос необычайно. Все свободное время рабочие и работницы проводят у репродукторов, за чтением газет, жадно прислушиваются к словам агитаторов.

На дворе становится все более людно. Рабочие очередной утренней смены взволнованно сообщают товарищам: в 6 часов 30 минут по радио выступил Председатель Государственного Комитета Обороны Иосиф Виссарионович Сталин.

—Счастливые, слышали голос Сталина,— заметил кто-то из ночных рабочих.

Незаметно собрались все рабочие. Секретарь партбюро тов. Басова открыла фабричный митинг. Слово для чтения речи вождя предоставлено тов. Сегаль.

—Товарищи! Граждане! Братья и сестры! Бойцы нашей Армии и Флота!

— К вам обращаюсь я, друзья мои!..

В одно мгновенье сжал многоголосый шум. Сотни глаз устремились к импровизированной трибуне. С затаенным дыханием, боясь упустить хоть одно слово, работницы швейной фабрики слушали речь вождя.

И ненависть к фашистским извергам, ввергнувшим в войну советских людей, была в глазах каждой присутствующей здесь труженицы!

За советские города и села, за каждую жизнь бойца фашисты заплатят нам сторицей. Беспощадно уничтожать гитлеровских палачей—так заявили на митинге курские швейники.

В ответ на призыв вождя коллектив фабрики решил работать не меньше десяти часов, выпускать столько одежды, сколько потребуется.

Много рабочих фабрики уже призваны в РККА. Их заменили женщины. Наладчица тов. Воробьева стала электромонтером, бригадир тов. Балашина заменила мастера и не только справляется с новыми обязанностями, а дает двойную производительность, обслуживая две ленты. Техник по ремонту тов. Гитлина заменила старшего механика тов. Чурилова.

А девушки-мотористки Слепухова, Озерова, Рябых, Бабаскина, Бочарова, Неструпова и другие, несколько дней назад обижавшиеся на то, что их до сих пор не вызывают в военкомат, уже уехали в Действующую армию. Тепло распрощались они с фабрикой, с коллективом, который их вырастил, воспитал. Обещали с честью нести вперед имя Ленинского комсомола. Оставшиеся на фабрике в свою очередь решили работать не покладая рук. Свое решение швейники выполняют. Производственная программа третьей декады июня выполнена на 115 проц. Очередное важное производственное задание стахановцы фабрики решили выполнить досрочно.

Участники митинга единодушно решили встать в ряды народного ополчения, ежедневно повышать свою боевую выучку, овладевать противовоздушной и противохимической обороной.

ЖЕНЩИНЫ ОВЛАДЕВАЮТ МУЖСКИМИ ПРОФЕССИЯМИ

ДМИТРИЕВ. (Корр. «Курской правды»). Уходящие на фронт великой отечественной войны полны твердой уверенности в том, что их станки будут работать с удвоенной производительностью. Рабочий Дерюгинской бумажной фабрики т. Кузнецов, награжденный медалью «За боевые заслуги», прощаясь с товарищами, сказал:

— Родина зовет меня бить врага. Иду на фронт с одной мыслью—уничтожить фашистских гадов. До последней капли крови буду биться за родину, за Сталина, за свободу. Вы же, друзья, помните об одном: ударный труд — оплот нашей победы над врагом.

Этот наказ бойца рабочие и работницы Дерюгинской бумажной фабрики выполняют с честью. Фабрика досрочно выполнила производственную программу второго квартала. Места ушедших на фронт заняли женщины. Елена Бубетина, Нина Яшина, Анна Никитина и другие выполняют работы, которые до мобилизации выполняли лишь мужчины.

Новыми для них специальностями овладевают работницы селькозавода. Тов. Медведева до призыва в армию слесаря Митасова выполняла несложную работу на сушилке. Сейчас она заняла место т. Митасова, работает бригадиром шпингтурбинного агрегата. Бригадир кудельного агрегата слесарь т. Назаров также ушел на фронт, но это не нарушило производственный ритм завода. Мастер смены т. Губанова сейчас по совместительству выполняет его работу.

Патриотки с гордостью выполняют работу, которая до сих пор была достоянием мужчин. На Дерюгинском сахкомбинате девушки Нюхина, Шмагарева, Сидорова и Хохлова овладели профессиями шоферов.

НЕ ДАДИМ ПОЩАДЫ ЗАРВАВШЕМУСЯ ВРАГУ

В то время, когда на колхозных полях зреет невиданный урожай, выращенный колхозниками и колхозницами в беспримерном труде, в тот момент, когда колхозы готовятся к уборке этого урожая, гитлеровская псарня бросилась на наши границы. Гитлер хочет навязать нам иго власть помещиков, поработить наш великий народ. Но это подлецу Гитлеру никогда не удастся.

Мы вместе со всем советским народом встанем грудью на защиту нашей земли. Наша земля, добытая кровью и потом трудящихся, принадлежит только нам.

Часть агрономов нашего района защищает наши границы. Задача всех оставшихся в тылу—неустанно крепить мощь нашей родины. Мы вырастили высокий урожай, дружно и уберем его, не допустим потерь. В этом сейчас наша задача.

Мой призыв ко всем агрономам Курской области:

«Стойте крепко, товарищи, за наше правое дело, за партию Ленина—Сталина, еще теснее сплотимся вокруг нашего любимого вождя великого Сталина!»

А. РУДНЕВ,
главный агроном Ранитянского района.

ЖЕЛЕЗНОДОРОЖНИКИ НА БОЕВОМ ПОСТУ

С небывалым энтузиазмом работают в эти дни льговские железнодорожники. Они трудятся так же доблестно, как наши бойцы сражаются с врагом. С новой силой разгорается трудовое социалистическое соревнование на паровозах, станциях, в цехах и на путевых околотках.

С суровой сосредоточенностью, с внутренним огнем машинисты готовят локомотивы к ответственным поездкам. Машинист Третьяков привел поезд по графику и через несколько минут заявил:

— Товарищ диспетчер! Задание выполнено. Паровоз в исправности. Бригада готова вести следующий поезд по любому маршруту.

...Когда поезд прибыл на станцию, к машинисту Бородину подошли многие пассажиры и горячо поблагодарили за образцовое вождение поезда. Бородин от имени всей бригады сказал:

— В нужный момент мы еще лучше поведем бронепоезд...

Все эти дни и ночи бригады старшего машиниста Бородина без задержки доставляют поезда. Лукьянцы, каждый на своем посту, помогают Красной Армии в выполнении ее боевых заданий.

На днях бригады машиниста Бородина пришли в политотдел и сказали:

— Нашему государству сейчас нужны средства. Мы решили выплатить заем 3-й пятилетки за три месяца.

Их инициативу горячо поддержали железнодорожники узла. Поступают десятки заявлений от работников с требованием удержать взносы за заем в течение трех месяцев вместо десяти...

Паровоз машинистов братьев Банных и Рубая становится в ремонт. Лукьянцы записали только один пункт ремонта—осмотреть насосы. Все остальное начали делать сами. Об этом узнали бригадир Лашкин, слесари Громаков и Грудинкин. И хотя был воскресный день, они немедленно одели спецовки и явились в депо. Хотя машинисты и уверяли, что ремонт сделают сами, но бригадир Лашкин сказал:

— Мы-то уверены, что вы сделаете, но паровоз должен выйти из ремонта раньше графика.

К вечеру машинист Банных на своем паровозе уже вел поезд. Срок ремонта локомотива был сокращен вдвое...

Ночью вагонники получили ответственное задание. Мастер предложил вызвать дополнительную рабочую силу. Ночная смена заявила:

— Справимся сами.

И справились блестяще. Задание было выполнено раньше срока. Утром об этом узнали все вагонники. И тут же сказали: перекроем все показатели ночной смены. Вечером подвели итоги. Слесари Коростелев, Максименко, Михайленко дали за смену больше четырех норм, сверловщица Родионова—три нормы. Токарь Верзилин за эти дни довел свою производительность труда до 500 проц.

Напряженно работают дежурные по отделению. Нужно так спланировать, так подать команду, чтобы поезда, доставляющие Красной Армии необходимые средства для победы над врагом, были продвинуты возможно скорее. Здесь для долгих размышлений нет времени, решения должны быть приняты мгновенно. (Не может же фронт ждать, когда диспетчер будет решать задачу!). И нужно сказать, что дежурный по отделению Лукьянцев действует решительно и быстро.

Не считаясь со временем, отказываясь от отдыха, Лукьянцев хладнокровно, расчетливо направляет энергию диспетчеров на быстрейшее продвижение поездов. А диспетчер Поляков, едва отдохнув от дежурства, помогает станциям отправлять поезда по графику, следит за безопасностью движения..

Настороженность к врагу и бдительность проявляют путейцы, охраняющие железнодорожное полотно. Июньские ночи темны, но за километрами пути зорко следят десятки глаз. К участку пути, который охраняет путевой обходчик орденоносец Решетов, не подступиться ни ночью, ни днем. Днем и ночью можно застать Решетова за осмотром пути, трудно себе представить, когда же он спит. Бдительности, лукинскому уходу за путем учатся у Решетова все путевые обходчики.

—Могилу у нас найдет фашистский диверсант, — говорит Решетов.

Каждый час, каждую минуту железнодорожники Льгова честным и самоотверженным трудом куют победу советского оружия. Поездные вагонные мастера Резников, Подлатов, кондукторы Марченко, Быков с высокой бдительностью сопровождают поезда. Автоматчик Голощуков, осмотрщик Мухин с особой тщательностью осматривают вагоны. Машинисты Лахмоткин, Пасько во-время доставляют поезда. Дежурные по станции Петров, Апуфриев вместе со всей сменой чётко по графику отправляют составы. Порой, когда все затемнено, трудно работать, но эти трудности упорством советских патриотов преодолеваются.

В поселках, в домах железнодорожников полный порядок, та же самоотверженность, страстное желание помочь Красной Армии разгромить фашистские банды. В домах круглосуточные дежурства групп ПВО. Все больше и больше возникает санитарных кружков. А когда путейцам потребовалось больше рабочих, на помощь к ним пришли домохозяйки. Уже пятый день работают домохозяйки Ефремова, Аникеева, Молчанова, Морозова и много других. Они берутся за любую работу, чтобы помочь стране.

Девушки, работающие в депо, после работы идут в цеха и учатся токарному, слесарному делу. Варя Толстых, Сима Меркулова и десятки других обязались в короткий срок овладеть токарным делом.

А в это время учителя Алябьев, Молчанова, Бортко, Митрошенко на агитпунктах и в поселках читают лекции об отечественной войне, о славных русских полководцах Суворове, Кутузове, рассказывают, как немецкие псы-рыцари еще в XIII веке были жестоко разбиты русским воинством.

Машинист Лахмоткин, не раз проезжая мимо колхозных и совхозных полей, с восторгом говорит своим товарищам:

— Какие нынче хлеба! И свекла прекрасная. Вдоволь будет хлеба и сахара!

Товарищи досказывают его мысль:

— Не топтать вражескому сапогу полей наших колхозов и совхозов. Если надо будет, мы поведем бронепоезда, а наши жены уже сейчас должны готовить помощь колхозам.

* * *

Пусть подлый враг сквозь свой звериный вой слышит голос льговских железнодорожников и членов их семей. Они поклялись родине, великому Сталину ковать победу в священной отечественной войне. Не щадя сил и жизни, они помогают Красной Армии уничтожить проклятых фашистских собак.

П. ФРОЛОВ,
начальник политотдела Льговского отделения.

Б. ЛОБАНОВ,
инструктор политотдела Московско-Киевской железной дороги.

Издательство «Искусство» выпускает большим тиражом плакат художников Н. Власова, Т. Пензнера и Т. Шишмаревой «Смерть фашизму!»

Фотохроника ТАСС.

ДВИЖЕНИЕ СОЛИДАРНОСТИ С СОВЕТСКИМ СОЮЗОМ

ЛОНДОН, 5 июля. (ТАСС). На имя советского посла в Англии тов. Майского продолжают поступать многочисленные письма и телеграммы, в которых выражается солидарность с Советским Союзом.

Среди писем, в которых выражается восхищение блестящей борьбой советских вооруженных сил,—следующее письмо от организации испанской молодежи в Англии «Хувентуд Эспаньола»: «Мы просим вас передать наши братские пожелания и заверения в непоколебимом единстве с советской молодежью, защищающей свою страну от преступной агрессии германских фашистов. Испанский народ, защищавший свою страну от германского и итальянского фашизма, не может забыть, что в своей борьбе он встречал поддержку и солидарность со стороны всех советских народов и доблестной советской молодежи. Испанская молодежь, борющаяся за освобождение своей страны, знает, что сейчас героическая молодежь, сражающаяся в рядах Красной Армии, Военно-Воздушных сил и Военно-Морского Флота Советского Союза, защищает будущее и свободу Испании и народов всего мира. В своей борьбе за освобождение нашей страны, за освобождение сотен тысяч молодых испанцев, страдающих от фашистского террора, мы всегда помним о героизме и доблести советских народов и советской молодежи. Мы убеждены в том, что советская армия навсегда сокрушит угнетателей германского народа. Дело Советского Союза является нашим делом и делом всех прогрессивных мужчин и женщин во всем мире».

Учащиеся технического колледжа в Бредфорде (Йоркшир) обратились к советскому послу с просьбой передать народам СССР их сердечные приветствия и искренние пожелания успехов. «Мы,—говорится в обращении,—знаем, как много было сделано для молодежи нашей страны. Мы наряду с прогрессивной молодежью всего мира обязуемся оказать полную поддержку народам Советского Союза в их борьбе».

Совет тред-юнионов Грантхэма (железнодорожный центр графства Линкольн) прислал следующую резолюцию: «Совет шлет братские пожелания СССР и выражает свою полную солидарность с советским народом и Красной Армией в их борьбе. Совет обязуется оказывать поддержку всем мероприятиям, которые будут помогать Советскому Союзу уничтожить фашизм».

Рабочие, занятые расширением Фулхэмской электростанции (Лондон), единодушно вынесли резолюцию, в которой выражают свое восхищение борьбой народов СССР. «Мы,—говорится в резолюции,—клянемся бороться вместе с нами до тех пор, пока не будет уничтожена угроза национал-социализма и фашизма для всех стран».

Рабочие крупной судостроительной верфи на реке Тайн выражают свою «непоколебимую солидарность со своими товарищами, работающими на судостроительных верфях Ленинграда, и обязуются оказывать всемерную помощь СССР в его борьбе с фашистским агрессором».

Аналогичные резолюции, отражающие глубокое восхищение борьбой советского народа, были получены от целого ряда организаций и представителей различных слоев населения.

КАБУЛ, 5 июля. (ТАСС). Народы далекой Индии присоединяют свой голос к развернувшемуся на всем земном шаре движению солидарности с Советским Союзом. Вся индийская печать независимо от политического направления выражает возмущение бандитским нападением фашистской Германии на Советский Союз.

Газета «Бомбей кроникл» пишет: «Нападение на такую страну, как Россия, является лишь актом отчаяния. Нет такой силы, которая могла бы сокрушить Красную Армию. Гитлер заложил основы для своего окончательного и решительного поражения».

Другая индийская газета «Трибюн» в передовой указывает: «Огромная территория России, ее многочисленное население, безграничные материальные ресурсы и энтузиазм народов, населяющих Советский Союз, делают завоевание этой страны невозможным. Каковы бы ни были замыслы Гитлера и как бы ни развивался ход военных операций, фашисты в конце концов убедятся, что день, когда они вторглись в Россию, был для них роковым».

Выступление Рузвельта по радио

НЬЮ-ЙОРК, 4 июля. Сегодня в связи с празднованием дня независимости США Рузвельт выступил с речью по радио.

Рузвельт заявил: «4 июля 1776 года представители нескольких штатов в конгрессе, провозгласившем нашу независимость, заявили, что уважение к мнению человечества требует об'яснения причин, по которым они предприняли это действие. В период нынешнего нового кризиса мы должны выполнить этот же долг. В 1776 году мы воевали во имя великого принципа, гласящего о том, что власть правительства должна основываться на согласии тех, кем оно управляет. В последовавшие полтораста лет эта идея человеческой свободы распространялась по всему миру. Однако в настоящее время деятельность нескольких новых видов тирании сделала такие успехи, что принципы, провозглашенные в 1776 году, уничтожаются за границей и поставлены под угрозу в нашей стране. Заявление того или иного американца о том, что господство силы может уничтожить человеческую свободу во всех других частях света, не мешая существованию этой свободы в одних лишь США, было бы заблуждением, не основанным ни на каких логических доводах. Однако именно такая детская фантазия, такие ложные надежды привели к тому, что одна страна за другой продолжала заниматься своими мирными делами, полагаясь на мысль и даже обещания, что данному народу и его правительству будет разрешено продолжать свое существование, когда неумолимая сила направилась в их сторону. Для нас, американцев, было бы весьма простым делом—я мог бы даже сказать, что это было бы легкомыслием—помахать флагом и снова подтвердить свою веру в дело свободы и этим ограничиться. Все мы, кому не спится по ночам, все мы, кто снова и снова анализирует создавшуюся обстановку в достаточной мере, сознаем, что в наши дни мы не можем спасти свободу вилами и мушкетами. Мы знаем также, что не можем спасти свободу в нашей среде, в нашей собственной стране, если все соседние с нами страны потеряют свободу. Именно потому мы участвуем в серьезных мощных об'единенных действиях ради защиты Западного полушария и свободы морей. Нам нужно не только единство, нам нужна быстрота, эффективность труда—нам нужно положить конец всякой клевете и саботажу, которые причиняют значительно более серьезный ущерб, чем взрывы военных заводов. Я торжественно заявляю американскому народу, что США не смогут остаться счастливым, процветающим островом свободы в пустыне диктатуры. Итак, когда мы повторяем великую клятву свободе, своей стране, своему флагу, мы должны быть глубоко убеждены, что мы клянемся также принести в жертву стране свой труд, свою волю и даже в случае необходимости свои жизни».

ТАСС.

В тылу у румынских фашистов неспокойно

НЬЮ-ЙОРК, 5 июля. (ТАСС). Из Румынии ежедневно поступают сведения об усилении борьбы румынского народа против германских оккупантов и их агентуры—правительства Антонеску. Агентство Ассошиэйтед Пресс сообщает, что в Румынии лишь в восточных районах занимаются саботажем и разрушениями военных об'ектов 30 тыс. человек из числа местного населения. Особенно активную деятельность направили они на уничтожение нефтехранилищ.

Агентство Рейтер отмечает, что решительную борьбу против германской оккупационной армии ведут наряду с демократическими элементами и румынские железногвардейцы. Эта в свое время особенно активная прогерманская организация пошла на активную борьбу с оккупационной германской армией, пишет агентство, видя полное порабощение страны германскими фашистами и мстя германским фашистам за их участие в подавлении легионерского мятежа в январе сего года.

Немцы и итальянцы решили использовать болгарские порты против СССР

КИШИНЕВ, 4 июля. (ТАСС). По имеющимся сведениям, немцы и итальянцы решили, ввиду разгрома Констанцы советской авиацией, использовать болгарские порты Варна и Бургас, как базы для действий германо-итальянских военных сил против советских портов. В этих видах из Италии направляется несколько десятков миноносцев и других судов в порты Болгарии под видом купленных Болгарией военно-морских судов. Государство ось и Болгария думают таким образом обмануть бдительность советского Черноморского Флота.

АНГЛО-ГЕРМАНСКАЯ ВОЗДУШНАЯ ВОЙНА

ЛОНДОН, 5 июля. (ТАСС). Агентство Рейтер передает, что германская авиация в ночь на 5 июля подвергла бомбардировке некоторые пункты Центральной и Юго-Западной Англии. Налеты германской авиации не были ожесточенными, но в них принимало участие большее число самолетов, нежели в предыдущие ночи. По меньшей мере, три неприятельских самолета были сбиты.

Небольшие силы германских бомбардировщиков предприняли кратковременный, но ожесточенный налет на караван английских судов в Ла-Манше.

* * *

ЛОНДОН, 5 июля. (ТАСС). Как передает агентство Рейтер, в коммюнике английского министерства авиации говорится, что днем 4 июля английские самолеты произвели новый налет на Северную Францию. Бомбардировщики типа «Бленхейм» подвергли бомбардировке электростанцию и химический завод близ Бетюна. Во время этих операций было уничтожено 16 германских истребителей. Английская авиация потеряла три истребителя и один бомбардировщик.

Как теперь стало известно, во время налетов английской авиации на ту же территорию оккупированной Франции днем 3 июля было уничтожено 12 германских истребителей.

АМЕРИКАНСКАЯ ПЕЧАТЬ О СОВЕТСКИХ ВОЕННЫХ СВОДКАХ

НЬЮ-ЙОРК, 5 июля. (ТАСС). Газета «Пост меридиэн» высоко оценивает оперативность и точность советских военных сводок. Сравнивая московские и берлинские сводки за первые 13 дней войны, пишет газета, можно установить, что «московские сообщения о военных действиях поступают гораздо быстрее, они более полные и более точные, чем берлинские». Газета отмечает, что берлинские сводки совершенно не сообщают об операциях, неблагоприятных для немцев.

Газета «Чикаго дейли ньюс» также заявляет, что московские сводки являются точными. Газета, подобно другим американским газетам, публиковавшая ложные сообщения о советско-финляндской войне в прошлом году, сейчас признает, что советские сообщения относительно хода той войны были достоверными.

АГЕНТСТВО РЕЙТЕР О ЛЖИВОСТИ ГЕРМАНСКИХ СООБЩЕНИЙ

ЛОНДОН, 5 июля. (ТАСС). Агентство Рейтер передает, что второй день подряд в сводках германского командования говорится о бомбардировках различных городов Англии. Между тем, в самой Англии ничего не известно о германских бомбардировках. За последние 48 часов над Англией не было сброшено ни одной германской бомбы.

Одновременно необходимо отметить, что немцы продолжают преувеличивать английские потери в воздухе.

ВОССТАНИЕ В ПОРАБОЩЕННОЙ ЮГОСЛАВИИ

Газета «Нью-Йорк таймс» сообщает, что в двух сербских деревнях, расположенных вблизи реки Дрина, вспыхнуло восстание. Восставшие убили германского офицера и ранили двух унтер-офицеров. Карательный немецкий отряд сжег одну из деревень и расстрелял 20 сербов, среди которых была одна девушка. В другой деревне было расстреляно 40 мужчин.

5 июля. (ТАСС).

АРЕСТ ДАТСКОГО ПИСАТЕЛЯ МАРТИНА АНДЕРСЕНА-НЕКСЕ

СТОКГОЛЬМ, 5 июля. (ТАСС). Газета «Трото алльт» сообщает, что в Дании произведены массовые аресты. В числе арестованных—знаменитый датский писатель Мартин Андерсен-Нексе.

ЗАРУБЕЖНЫЕ ОТКЛИКИ НА ВЫСТУПЛЕНИЕ ПО РАДИО товарища СТАЛИНА

ЛОНДОН, 4 июля. Большинство газет посвятило сегодня выступлению товарища Сталина специальные передовые.

«Дейли телеграф энд морнинг пост» отмечает «суровую искренность», с которой говорил Сталин. Он, пишет газета, достаточно хорошо знает свой народ. Поэтому он уверен, что, предупреждая народ о том, что благодушие и самообман не могут помочь в достижении цели, он вызывает в народных массах стремление к неотступной напряженной борьбе. Выступление Сталина показало, что вместе с правительством и командованием армии он разрабатывает план, который должен уничтожить все расчеты фашистов.

Военный обозреватель газеты «Дейли экспресс» отмечает, что сталинская тактика Красной Армии имеет в виду не занятие территории, а истребление как можно большего количества боевых сил противника. Понятно, немцы уже теперь начали понимать всю силу тактики русского командования.

Выступление товарища Сталина оживленно комментируется лондонским радио. Видный радиообозреватель Мак Гиги в своей радиобеседе сегодня сказал: вчера утром Сталин публично обратился с волнующим призывом к русскому народу. Один из английских корреспондентов в Москве передает, как он наблюдал на одной из площадей за толпами, слушавшими речь Сталина. В его выступлении содержится много интересных моментов. Сталин сказал, что русские намерены продолжать борьбу даже в тылу германских армий на занятых ими территориях. Он говорил о партизанской войне, которая скоро примет широчайшие размеры. Далее Сталин призывал при отступлении полностью уничтожать все материалы, продовольствие, которые могли бы достаться врагу. Такая тактика, как известно, привела к гибели Наполеона. Призыв Сталина говорить о боевом духе русского народа. Сталин призывал к созданию народного ополчения, и десятки тысяч человек уже записались в это ополчение.

В другой передаче лондонского радио говорится: речь Сталина была обращена как к советскому, так и к английскому народам. Интересы обоих народов тесно связаны между собой. Поэтому нет надобности говорить о том, как была встречена речь Сталина английским народом. Для нас заявление Сталина знаменательно потому, что он хочет продолжать войну и освободить все народы, находящиеся под игом Гитлера. Так констатировали сегодня в Лондоне. Русские никогда не отличались слабыми нервами; Гитлер натолкнулся на твердую волю и упорство, которого он возможно меньше всего ожидал. Сталин говорил о войне советского народа. Но лишь немногие сознают, что в этой войне впервые борются плечом к плечу узбеки, туркмены, армяне и другие нации, которые раньше никогда не имели никаких прав. Война, таким образом, превращается в борьбу за свободу народов.

КАИР, 4 июля. Каирская радиостанция несколько раз передавала полный текст выступления товарища Сталина на разных языках. Сегодня после передачи текста выступления было сделано следующее заявление:

«Искренность является качеством советских вождей, так как советские вожди служат народу. Сталин открыто говорил о силе врага, об опасности, которой подвергается советский народ. Сталин заявил, что советская Россия будет вести войну до конца, пока не будет достигнута цель, до разгрома фашизма. Весь мир знает, что Советский Союз будет вести войну до конца. Эта война окончательно уничтожит гитлеризм».

НЬЮ-ЙОРК, 4 июля. «Нью-Йорк Геральд Трибюн» заявляет, что речь Сталина непримиримо призывает русский народ к национальной народной войне против агрессора. Эта речь прид ли понравится «новому Наполеону». Нацистские орды никогда прежде не встречали такого призыва к народной борьбе; даже известные истории великие завоеватели, независимо от того, как бы сильны ни были их военные машины, не могли противостоять такому призыву. В речи Сталина чувствуется уверенность. Он призывает к мобилизации всей энергии народа. Когда Сталин говорит, что война советского народа за свободу отечества сольется с борьбой народов Европы и Америки за их независимость и демократические свободы, он с точностью констатирует положение, которое имеет очень много сходного с прошлой мировой войной.

Корреспондент Ассошиэйтед Пресс Маккензи заявляет, что выступление Сталина было боевым призывом, имеющим целью воодушевить народ на битву для защиты своей страны. В своей речи Сталин требует проявлять величайшую храбрость.

Лондонский корреспондент Юнайтед Пресс, комментируя выступление товарища Сталина, заявляет, что по мнению военных специалистов в Лондоне, положение русских хорошее, немцы недовольны достигнутыми результатами.

БЕРН, 4 июля. Как сообщают в кругах иностранных журналистов, переданное на французском языке лондонским радио, выступление товарища Сталина вызвало во всей Франции, как в оккупированной, так и в неоккупированной зоне огромный интерес. Могучий призыв вождя советских народов к решительной беспощадной борьбе за уничтожение гитлеризма нашел самый горячий отклик в различных слоях свободолюбивого французского народа.

Из Сент Этьена получены сведения, что истекшей ночью в различных пунктах этого промышленного района на заборах и заводских воротах появились надписи: «Да здравствует Советский Союз», «Да здравствует Красная Армия».

ЛОНДОН, 4 июля. (ТАСС). Английская печать оживленно комментирует выступление по радио Председателя Государственного Комитета Обороны товарища Сталина. Газета «Стар» пишет: «Выступление является блестящим боевым призывом. Оно продемонстрировало решимость СССР бороться до конца, всей своей силой наносить удары агрессору. Сталин показал, что советские армии маневрируют с тем, чтобы избежать трудностей. Слова Сталина полны искренности и мужества. Он не преуменьшает опасности, перед которой стоит его страна. Его решение—поднять народ на борьбу, которую он предвидит впереди. Сталин всегда был боевым вождем.

Дипломатический обозреватель агентства Рейтер Фергюсон отмечает, что выступление Сталина произвело в Лондоне блестящее впечатление. Оно дышит упорством, твердостью и решимостью бороться до конца. В нем отражено полное реальное понимание задач, стоящих перед Советским Союзом. Выступление Сталина разоблачило Германию, как кровавого агрессора.

«Таймс» пишет, что Сталин с предельной решимостью призвал русский народ бороться до конца за свободу своей страны. Призыв Сталина к рабочим и крестьянам—ускорить выпуск продукции, бороться до последней капли крови и в случае необходимости уничтожать все, не оставляя ничего противнику, свидетельствует о непоколебимой решимости советского народа, который разобьет Гитлера. Газета указывает, что Англия и США окажут всяческую поддержку.

«Манчестер Гардиан» пишет, что выступление Сталина было проникнуто верой в огромные моральные силы советских патриотов. «Сталин,—указывает газета,—правильно рассматривает нынешнюю борьбу между СССР и Германией, как конфликт между Гитлером и народами, которые полны решимости разбить его попытку установить мировое господство».

О ВСЕОБЩЕЙ ОБЯЗАТЕЛЬНОЙ ПОДГОТОВКЕ НАСЕЛЕНИЯ К ПРОТИВОВОЗДУШНОЙ И ПРОТИВОХИМИЧЕСКОЙ ОБОРОНЕ

Решение № 31/1 исполкома Курского горсовета депутатов трудящихся от 4 июля 1941 года

Во исполнение постановления Совнаркома СССР о всеобщей обязательной подготовке населения к противовоздушной и противохимической обороне, исполком горсовета решил:

1. Обязать руководителей всех предприятий, учреждений и организаций города Курска немедленно сформировать группы самозащиты по штатам Главного Управления МПВО НКВД СССР и немедленно приступить к их обучению.

Предприятия и учреждения с количеством рабочих и служащих до 100 чел. по указанию исполкомов райсоветов об'единяются по территориальному принципу для создания общих групп самозащиты или организуют специальные посты.

2. Предложить исполкомам райсоветов в суточный срок определить сеть групп самозащиты в жилых домах, и позднее 10-го июля с. г. закончить формирование этих групп и приступить к обучению личного состава их.

Укомплектование групп самозащиты произвести, в первую очередь, из лиц, имеющих подготовку по нормам ПВХО 1-й ступени и ГСО.

3. Предложить горштабу МПВО дать указание об'ектам и райсоветам о порядке оснащения групп самозащиты необходимым имуществом и представить смету расходов по материальному обеспечению групп самозащиты среди населения и оснащению их специальным имуществом.

4. Обязать зав. гороно т. Леонова в 3-дневный срок разработать конкретный план организации обучения детей в возрасте от 8 до 16 лет, представив его в исполком горсовета.

5. Предложить исполкомам райсоветов вместе с организациями Осоавиахима и Красного Креста немедленно привлечь инструкторов ПВХО, медработников, учителей и других специалистов, имеющих подготовку по ПВО, в качестве руководителей и преподавателей по подготовке населения и личного состава групп самозащиты к противовоздушной и противохимической обороне и одновременно организовать курсы по подготовке инструкторов ПВХО, в первую очередь, из числа учителей, врачей, медсестер, фельдшеров, а также наиболее способных лиц из населения.

Обеспечить курсы помещениями, оборудованием и учебно-наглядными пособиями.

6. Подготовку населения по нормам «Готов к противовоздушной и противохимической обороне», инструкторов, начальствующего и рядового состава групп самозащиты закончить в месячный срок.

Председатель исполкома горсовета Н. МАСЛЕННИКОВА.

Секретарь исполкома горсовета А. ПАРШИН.

Тираж займа Третьей Пятилетки

5 июля в Москве в Доме Союзов состоялся очередной тираж выигрышей Государственного займа Третьей пятилетки (выпуск 2-го года). Разыграно 889 тысяч выигрышей на сумму 138 720400 рублей, в том числе 74 выигрыша по 3 тыс. руб., 370 выигрышей по 1 тыс. рублей, 3700 выигрышей по 500 руб., 74 тыс. выигрышей по 200 руб. и 809 856 выигрышей по 150 рублей каждый.

Трехтысячные выигрыши пали на серию 74.554 облигации № 49 всех 74-х разрядов этого выпуска.

5 июля. (ТАСС).

Ответственный редактор М. ПАВЛОВ.

Издатель—обком ВКП(б).

В КИНО „СМЕНА" ул. им. Кирова, 3. тел. 5-25. Звуковой документ. фильм Одиннадцатое июля. Союзкиножурнал. Нач. сеанс. в 1 ч., 3, 5, 7 час.

им. ЩЕПКИНА ул. им. Дзержинского, 51, тел. 3-67. Художественный фильм Кино-концерт. Сверх программы РОДНАЯ КРОВЬ. Нач. сеанс. в 5 ч., 7 ч. СИБИРЯКИ. Нач. детск. сеансов в 1 час. и 3 часа.

„ОКТЯБРЬ" ул. им. Луначарского, 4, тел. 4-81. Художественный фильм Танкер „Дербент". Начало сеансов в 3, 5 и 7 ч.

СМОТРИТЕ! СЛУШАЙТЕ! на экранах города Курска и области ЗВУКОВОЙ ХУДОЖЕСТВЕННЫЙ ФИЛЬМ КИНО-КОНЦЕРТ

Производство Ленинградской ордена Ленина киностудии „Ленфильм".

В фильме участвуют: заслуженный коллектив республики — симфонический оркестр Ленинградской ордена Трудового Красного Знамени Государственной филармонии под управлением заслуженного артиста РСФСР орденоносца Е. Мравинского,

лауреат Сталинской премии, заслуженный артист РСФСР орденоносец С. Лемешев,

лауреат Сталинской премии, народный артист СССР орденоносец М. Михайлов,

лауреат Сталинской премии, народная артистка РСФСР орденоносец Г. Уланова,

железнодорожный джаз-оркестр Центрального Дома культуры железнодорожников под управлением лауреата Сталинской премии орденоносца Дм. Покрасс и Дан. Покрасс.

Выпуск „ГЛАВКИНОПРОКАТ".

Харьковский механико-машиностроительный институт ОБ'ЯВЛЯЕТ НАБОР СТУДЕНТОВ на 1-й курс 1941—42 учебного года.

Институт готовит инженеров по специальностям: 1) кузнечно-прессовые машины и обработка металлов давлением; 2) машины литейного производства и литейное дело; 3) станки и инструменты и механическая обработка металлов; 4) металловедение в машиностроении; 5) горно-рудное машиностроение; 6) подъемно-транспортные машины; 7) паровозостроение; 8) паровые котлы и котельные установки; 9) гидравлические и воздушные машины; 10) турбиностроение; 11) двигатели внутреннего сгорания; 12) автомобили и тракторы.

Прием заявлений до 1/VIII—41 г.

Вступительные экзамены с 1/VIII по математике, физике, химии, русскому языку и по одному из иностранных языков по выбору поступающего.

Стипендии и общежитие на общих основаниях.

Адрес: г. Харьков, Краснознаменная, 16, главный корпус, ХММИ.

ДИРЕКЦИЯ. 552 2—2

ГОРСТАНЦИИ СКОРОЙ ПОМОЩИ ТРЕБУЮТСЯ ШОФЕРЫ для работы на специашинах. Обращаться: гор. Курск, ул. Дзержинского, 61, телефон 1-99 и 11-08. 3—3 642

КУПИМ ДОМ или часть дома. Обращаться: г. Курск, улица Дзержинского, 11, общежитие „Спартак", тел. 13-81. 3—2 586

КУРСКОЕ областное управление трудовых резервов ОБ'ЯВЛЯЕТ дополнительный набор учащихся в школы фабрично-заводского обучения.

1. Рышковская и Белгородская школы готовят рабочие кадры строительного дела.
2. Щигровская и Старо-Оскольская школы готовят рабочие кадры горно-рудного дела.

Срок обучения в школах шестимесячный.

В школы принимается городская молодежь мужского пола рождения 1924 года.

Принятые в школы ФЗО обеспечиваются питанием, обмундированием и общежитием за счет государства. 80 процентов заработной платы в процессе учебы выдается учащимся на руки.

Заявления принимаются по 10 июля 1941 года.

Заявления о приеме направлять на имя директора соответствующей школы.

Областное управление трудовых резервов. 650 2—2

Курский государственный педагогический и учительский институты и 2-годичные курсы иностранных языков при пединституте ПРОИЗВОДЯТ ПРИЕМ СТУДЕНТОВ на 1941—42 учебный год.

Педагогический и учительский институты имеют факультеты: истории, языка и литературы.

Курсы иностранных языков имеют отделения: немецкое, английское и французское. Прием производится на основании правил приема в педагогический и учительский институты. Иногородним предоставляется общежитие.

Прием заявлений до 1 августа. Приемные испытания с 1 августа.

Запросы и заявления направлять по адресу: г. Курск, ул. К. Маркса, 3, пединститут.

ДИРЕКЦИЯ. 3—1 635

ТРЕБУЮТСЯ: шоферы 1, 2 и 3 классов на автобусы и грузовые машины, слесари по ремонту автомашин, токари, электрик и старший бухгалтер.

Также производится набор мужчин и женщин на курсы шоферов.

Принятые на курсы обеспечиваются стипендией.

Обращаться: г. Курск, ул. Энгельса, 115, Курская автотранспортная контора. 3—1 648

КУРСКИЙ государственный медицинский институт ОБ'ЯВЛЯЕТ прием студентов на 1941—42 уч. год на лечебный факультет.

В институт принимаются все граждане Союза ССР в возрасте от 17-ти до 35-ти лет, имеющие законченное среднее образование.

ПРИМЕЧАНИЕ: окончившие техникум должны иметь 3-летний стаж работы по специальности или конкурируют в счет 5-проц. выпуска.

Все поступающие в институт подвергаются испытаниям по следующим предметам: а) физике, б) химии, в) русскому языку и литературе.

Отличники средних школ, а также окончившие в 1941 г. рабфак или среднюю школу взрослых с отметками „отлично" по всем дисциплинам, кроме черчения, рисования и физкультуры, принимаются без приемных испытаний и обеспечиваются стипендией.

Прием заявлений с приложением необходимых документов: автобиографии, подлинных аттестата об окончании среднего учебного заведения, 3 фотокарточки (размером 3 х 4), справка об отношении к воинской обязанности, паспорт (пред'является лично)—производится по 31 июля.

ПРИЕМНЫЕ ИСПЫТАНИЯ с 1 по 30 августа.

Иногородние обеспечиваются общежитием.

Адрес: Курск, ул. К. Маркса, 3, пединститут. 349

Курск, типография им. Карла Маркса. тел. 2-09.

Пролетарии всех стран, соединяйтесь!

КУРСКАЯ ПРАВДА

Орган Курского областного комитета ВКП(б), горкома ВКП(б) и областного совета депутатов трудящихся

№ 159 (5488)

Вторник, 8 июля 1941 г.

Цена 15 коп.

НА ПОДДЕРЖКУ КРАСНОЙ АРМИИ— МОГУЧЕЕ НАРОДНОЕ ОПОЛЧЕНИЕ

В ответ на зов великого вождя народов СССР Председателя Государственного Комитета Обороны товарища Сталина на защиту родной земли поднимается весь советский народ. Огнем беззаветной любви к родине и смертельной ненависти к вероломному врагу горят сердца советских патриотов.

Простые, сердечные, в глубину души проникающие слова любимого вождя народов товарища Сталина показали воочию серьезную опасность, которая угрожает нашей стране от разбойничьего фашистского набега. Эти слова укрепили во всех и уверенность в том, что враг будет разгромлен, уничтожен. Нет места для беспечности и благодушия. Нет места и для слабости. Это чувство незнакомо советскому народу,—в этом уже убедился подлый враг в первые же дни схваток.

Не только весь наш народ гордится героическим сопротивлением Красной Армии,—народы мира изумлены ее неслыханной стойкостью и силой. Поля сражений устланы сотнями тысяч трупов обманутых фашизмом германских солдат. Им обещали легкую военную прогулку. Они нашли смерть и могилы на советской земле. Разбиты лучшие дивизии немецко-фашистских войск. Под губительным огнем Красной Армии танки и самолеты врага превращаются в груды исковерканного металла.

Красная Армия в непрерывных боях преграждает путь фашистским ордам. В бой вступают главные силы Красной Армии, вооруженные тысячами танков и самолетов. По городам и селам поднимается великое и могучее народное ополчение. За винтовку берется всякий, кто может держать ее в руках.

С глубоким волнением слушал советский народ эти слова товарища Сталина:

«Товарищи! Наши силы неисчислимы. Зазнавшийся враг должен будет скоро убедиться в этом. Вместе с Красной Армией поднимаются многие тысячи рабочих, колхозников, интеллигенции на войну с напавшим врагом. Поднимутся миллионные массы нашего народа. Трудящиеся Москвы и Ленинграда уже приступили к созданию многотысячного народного ополчения на поддержку Красной Армии. В каждом городе, которому угрожает опасность нашествия врага, мы должны создать такое народное ополчение, поднять на борьбу всех трудящихся, чтобы своей грудью защищать свою свободу, свою честь, свою родину—в нашей отечественной войне с германским фашизмом».

Десятки и сотни тысяч заявлений последовали немедленно в ответ на призыв товарища Сталина. Железная воля, непоколебимая решимость в этих заявлениях. Боевым духом проникнуты они.

Откликаются ветераны гражданской войны. Воскресает молодость их. Загораются ярким пламенем глаза. На митинге на Московском тормозном заводе мастер тов. Шевченко сказал:

— Несмотря на свои 54 года, я способен держать винтовку. В годы гражданской войны я добровольцем ушел в Красную Армию. Сейчас прошу, в ответ на призыв вождя, зачислить меня в народное ополчение. Клянусь бить врага до полного его уничтожения.

В Ленинграде участники гражданской войны идут в первых рядах подразделений народного ополчения. По всей стране заводы и фабрики дают боевые кадры для народного ополчения. Огромным патриотическим воодушевлением дышат клятвы отдать себя целиком, все силы и самую жизнь на защиту родины.

Поднимается могучее колхозное крестьянство. Не видать фашистскому грабителю советского хлеба, не пользоваться ему урожаем колхозных полей, взращенным честными трудовыми руками!

В пламенном негодовании берутся за оружие колхозники Украины. Они-то хорошо знают жестокого, жадного, коварного германского хищника! Еще жива память о виселицах, которыми отмечал враг свое нашествие в 1918 году. Нет села, которое не гордилось бы своими героями народной, партизанской войны. Поперек горла стала тогда врагу украинская пшеница. Дорого он заплатил за свой грабеж. Не испугали украинских крестьян ни германские генералы, ни германские палачи. Горела земля под ногами у захватчиков.

Воспоминания о славном отпоре, который украинские крестьяне дали в 1918 г. германским хищникам, сливаются с патриотическими воспоминаниями о многовековой борьбе украинского народа против его поработителей. Героический дух Запорожской Сечи оживает в воззвании колхозников Запорожья:

«Став грудью на защиту родины, мы по-запорожски скажем кровавому Гитлеру: твого війська ми не боимось. Землею и волею будем битись з тобою!».

Великая и грозная сила—народное ополчение! Непобедим народ необъятной страны, когда он встает плечом к плечу в железном единстве, охваченный одним пластным чувством—разгромить, уничтожить врага.

Не раз испытывали на себе силу народного ополчения враги, пытавшиеся захватить русскую землю, поработить великий русский народ. В 1612 году народное ополчение, возглавляемое Мининым и Пожарским, разгромило польскую армию и загнало захватчиков из родной земли. Понынь живет в памяти народной слава этого войска, выросшего, словно из земли, и нанесшего сокрушительный удар зазнавшемуся и хвастливому врагу.

Народное ополчение помогло в 1812 году русской армии разбить и уничтожить армию величайшего полководца Наполеона. Эта армия считалась непобедимой. Она внушала страх правительствам Европы. Перед ней склонялись знамена лучших европейских армий того времени. Но ничто не могло спасти от гибели Наполеона, когда он посягнул на землю и независимость русского народа. Стеной поднялся народ против завоевателя. Крестьяне начали партизанскую войну. Напрасно зарились голодные французы на русский хлеб. Народная, партизанская война превращала в пустыню их путь. Чем больше углублялась армия Наполеона в глубь страны, тем вернее была ее гибель. «Непобедимая» армия почти полностью легла на полях чуждой ей земли. Спаслись бегством ничтожные остатки.

Неудержимой лавиной встали народы СССР в 1918—1920 годах на защиту своей родины от чужеземцев. С русским народом в одних рядах были все народы советской страны. И в прах рассыпались перед ними вооруженные до зубов армии, оснащенные артиллерией, танками, самолетами.

И теперь, в грозную годину нашей истории, перед лицом нависшей опасности снова поднимается стеной народ. Нет человека в нашей стране, любящего родину, чья рука не тянулась бы теперь к винтовке. Родная Красная Армия слышит горячие патриотические голоса, находит в них действенную поддержку. Это удесятеряет ее силы.

Не только Красная Армия, но и весь советский народ отстаивает и впредь с еще большим упорством и страстью будет отстаивать каждую пядь родной земли. Дорогой ценой обходится захватчику каждый кусок советской земли. С каждым часом борьбы эта расплата будет дороже. Враг не выдержит мощных ударов Красной Армии, и великого резерва народных ополченцев и славных героических помощников Красной Армии—партизан в тылу у врага, в оккупированных им районах. Ширится партизанское движение там, где временно хозяйничают сейчас палачи на час—фашистские разбойники.

Героические отряды партизан дезорганизуют тыл врага, уничтожают его живую силу, оружие, взрывают склады, нефтяные цистерны, портят связь, поджигают леса, не дают врагу ни куска хлеба, ни капли воды.

Зарвавшийся враг чувствует себя в тылу, как в осажденной крепости.

Неминуемая расплата ожидает зарвавшегося хищника. Он будет уничтожен. Рассеется фашистский кошмар, нависший над человечеством.

(Передовая «Правды» за 7 июля, принятая по радио).

РАБОТУ ПРЕДПРИЯТИЙ—НА ВОЕННЫЙ ЛАД!

Каждое утро миллионы советских людей принимают к репродукторам, вслушиваясь в сообщения Советского информбюро. Советский день начинается боевой сводкой, в которой рядом с вестями с полей сражения следуют вести с предприятий и с полей колхозов. Все думы советского человека связаны в эти дни с военным фронтом. Все действия, вся инициатива направлены на то, чтобы ему помочь.

Фронт тянется не только на полях сражений. Где бы ни находились советские люди, они—бойцы единого народного фронта борьбы против фашизма. В тылу проходит фронт противовоздушной обороны. В тылу враг пытается организовать диверсии и провокации, чтобы парализовать транспорт, связь, подорвать снабжение войск. В тылу миллионы бойцов трудового фронта куют оружие для победы бойцов Красной Армии над врагом. **Тыл—это фронт.**

«Мы должны укрепить тыл Красной Армии, подчинив интересам этого дела всю свою работу,—призывает товарищ Сталин советский народ,—обеспечить усиленную работу всех предприятий, производить больше винтовок, пулеметов, орудий, патронов, снарядов, самолетов»..

Работу каждого предприятия—на военный лад! Каждый, в ком пламенеет дух советского патриота, в нынешнее грозное время должен почувствовать себя настоящим бойцом, добровольцем обороны Родины. Работать вдвое-втрое лучшем, чем раньше,—таков долг советского гражданина.

Что значит перестроить работу предприятия на военный лад? Это значит, прежде всего, создать атмосферу организованности и исполнительности, установить железную дисциплину. Военная подтянутость, самоотверженность требуются сейчас от любого работника, большого и малого. Нарушение производственного режима в нынешнее суровое время может рассматриваться только как урон фронту. Разгильдяй, срывающий производственный ритм, уменьшающий плоды коллективного труда, есть дезорганизатор тыла, ослабляющий нашу борьбу с врагом.

Интересы победы над врагом требуют, чтобы каждое предприятие не только выполняло план, но и перевыполняло, работало во всех отношениях безукоризненно. Четкая организация производства, культура труда должны стать законом для любого завода, цеха и бригады. На первый план выдвигается качество продукции. Фронту мы даем и будем давать только первосортную продукцию. Выпуск недоброкачественных изделий сейчас равносилен диверсии. Если и раньше работать плохо мы считали позором, то теперь это преступление.

Война против фашизма показала, на какие чудеса самоотверженности способны советские люди. Рабочий класс проявляет беспримерную трудовую доблесть. Там, где раньше работали двое-трое, сейчас часто работает один. И как работает! Рабочие Курского моторемонтного завода Дюшин и Калинин перевыполняют нормы в три с половиной-четыре раза. Вагранщики тт. Ефремов и Цыганков, выполняя срочное задание, не уходили с завода сутки. На заводе Текстильмаш даже молодые рабочие дают по две-три нормы. Такие примеры стали сейчас рядовыми, и в них с особой яркостью виден трудовой героизм советского рабочего.

Чтобы энергия рабочих была направлена верно, чтобы трудовой энтузиазм их был использован полностью, нужна организация, организация и еще раз организация. Направляющая рука организатора должна помочь рабочим наиболее правильно применить свои силы, найти точку для приложения своей инициативы.

На предприятиях Курской области десятки и сотни многостаночников. Надо, чтобы их были тысячи.

На наших предприятиях десятки и сотни рабочих взялись за овладение второй профессией. Надо, чтобы примеру этих товарищей последовали десятки тысяч.

Многие станочники обучаются слесарному делу, учатся собственными силами производить текущий ремонт своих станков. Надо, чтобы этот почин вылился в массовое движение.

Женщины идут на производство. Опыт кадровиков, все методы ускоренного обучения надо использовать, чтобы в кратчайший срок новые работницы стали квалифицированными мастерами своего дела.

Тысячи рабочих показывают пример самоотверженного труда. Сила примера—могучая сила. Надо, чтобы самоотверженно трудились все без исключения рабочие, чтобы нормы всюду перевыполнялись, чтобы с меньшим количеством рабочих предприятия производили продукции больше, чтобы на фронт и для снабжения населения продукция шла во все возрастающих размерах.

Война требует мобилизации всех материальных средств на нужды фронта. Жесткий режим экономии, исключающий малейшие непроизводительные затраты, неустанная рационализация—вот стиль предприятия, перестроенного на военный лад. Бережливость не знает мелочей. Экономь на смазочном и на топливе, на сырье и электроэнергии, экономь на всем—все важно для обороны!

В тылу—мы на фронте. Только бдительность—гарантия против вражеских диверсий. Работники охраны предприятий—часовые советского народа. Рядом с ними сторожевую службу несут все рабочие и служащие. Следи, чтобы светомаскировка была полной! Будь зорок, гляди за всем, что совершается вокруг предприятия!

Впереди на трудовом фронте, как и на военном, идут большевики. Раз'ясняя положение, вводя рабочих и служащих в курс событий, они возбуждают трудовой под'ем у своих товарищей, поднимают их на практические дела и двигают вперед. Руководимый партией большевиков, рабочий класс в дни отечественной войны против фашизма, так же, как это было в гражданскую войну, поднялся во весь свой исполинский рост и показал, какими неисчерпаемыми силами он обладает.

На фронте и в тылу советский народ готовит могилу фашистским варварам, угрожающим чести, свободе и жизни советских людей.

УКАЗ ПРЕЗИДИУМА ВЕРХОВНОГО СОВЕТА СССР

Об ответственности за распространение в военное время ложных слухов, возбуждающих тревогу среди населения

Установить, что за распространение в военное время ложных слухов, возбуждающих тревогу среди населения, виновные караются по приговору военного трибунала тюремным заключением на срок от двух до пяти лет, если это действие по своему характеру не влечет за собой по закону более тяжкого наказания.

Председатель Президиума Верховного Совета СССР М. КАЛИНИН.
Секретарь Президиума Верховного Совета СССР А. ГОРКИН.

Москва, Кремль. 6 июля 1941 года.

ОТ СОВЕТСКОГО ИНФОРМБЮРО

(УТРЕННЕЕ СООБЩЕНИЕ 7 ИЮЛЯ)

В ночь на 7 июля продолжались бои на **Островском, Полоцком, Лепельском,** и **Новоград-Волынском** направлениях. Существенных изменений в положении наших войск на фронтах не произошло.

На **Островском** направлении наши войска отбили неоднократные попытки мотомеехчастей противника прорваться на северо-восток. В ночном бою наши части нанесли танкам противника значительное поражение.

На **Полоцком** направлении всю ночь шли ожесточенные бои с противником, пытавшимся форсировать р. Зап. Двина. Все атаки противника отбиты с большими для него потерями.

На **Лепельском** направлении в результате нашего контрнаступления мотомеханизированные части противника перешли к обороне. Бои продолжаются.

На **Новоград-Волынском** направлении мотомехчасти противника пытались ночью прорваться на восток, но действиями наших войск все атаки противника на этом направлении были отбиты.

На **Бессарабском** участке фронта противник, понеся большие потери, отброшен в исходное положение.

На остальных направлениях и участках фронта в течение ночи происходили бои местного значения и велась разведка.

В течение 6 июля отряд наших миноносцев вел бои с кораблями противника, пытавшимися проникнуть в Рижский залив. В результате боя два миноносца противника потоплены, а в устье Финского залива уничтожена на минах подводная лодка противника.

* * *

Лейтенант Середа во время воздушной разведки над румынской территорией обнаружил скопление пехотных войск противника, колонну автомашин и радиостанцию. Совершив шесть заходов на бреющем полете, тов. Середа поразил бомбами и пулеметным огнем все три цели. Продолжая разведку, отважный лейтенант заметил воинский эшелон и обстрелял его. Эшелон загорелся. Только израсходовав все боеприпасы, тов. Середа возвратился на свой аэродром.

* * *

На участке подразделения лейтенанта Смирнова появилось пять танков противника. Бойцы Корнюхин, Воронцов, Толстошур и Дергаупутский бесстрашно встретили танки врага. Через несколько минут два фашистских танка были подбиты связками гранат. Остальные танки повернули назад.

* * *

Белофинский десант высадился на острове М. Противник, сосредоточившийся в районе Х., посылал подкрепления десанту. Самолеты эскадрильи старшего лейтенанта Сентенко, во взаимодействии с кораблями Балтийского флота и береговой артиллерией, уничтожили вражеский десант и резервы противника, находившиеся в районе Х. Советский остров был очищен от белофинских солдат.

* * *

Группа красноармейцев-разведчиков под командованием младшего лейтенанта Собченко наблюдала за дорогой в тылу противника. Невдалеке остановилась продвигавшаяся к фронту колонна вражеских танков. В бинокль тов. Собченко увидел, что корпус одного из танков неожиданно прогнулся под нажимом руки облокотившегося на него офицера. Как показало внимательное наблюдение, из 20 машин колонны лишь одна была настоящим танком. Остальные представляли собой обтянутые парусиной деревянные сооружения на гусеничном ходу. Только головной настоящий танк мог стрелять снарядами, другие же машины вели лишь пулеметный огонь. Ночью «летучий» отряд фашистов был разгромлен.

* * *

В оккупированных противником советских районах немецко-фашистские войска отбирают у крестьян весь урожай, все их продовольствие—зерно, картофель, мясо. Весь скот у крестьян немедленно изымается и передается армейским частям. О фактах грабежа местного населения фашистскими войсками сообщает лондонский корреспондент японской газеты «Хоцци». Крестьяне этих районов принимают меры к тому, чтобы фашистам не досталось ни одного грамма продовольствия. Они сжигают заготовленное сено, уничтожают на корню хлеб, овощи, фрукты. Поджигая хутора, крестьяне, не успевшие уйти с частями Красной Армии, вступают в партизанские отряды. Все это создает огромные трудности для германских войск, оторванных от своих баз снабжения.

* * *

Румынский народ не хочет воевать против Советского Союза. По признанию самих румынских фашистских правителей, в стране наблюдается невиданное массовое дезертирство. Только в трех уездах—Брашовском, Кымпулунгском и Тырговиштенском—скрылись от призыва многие тысячи военнообязанных. От безуспешных угроз жестокими репрессиями румынское правительство перешло к политике уговоров и обещаний. Оно опубликовало обращение к дезертирам, в котором обещается помилование всем румынам, уклонившимся от призыва на военную службу, если они явятся до 15 июля. Но не действует и эта мера. Дезертиры укрываются в лесах и оказывают упорное сопротивление карательным отрядам румыно-немецких войск.

* * *

Призыв товарища Сталина неустанно крепить тыл Красной Армии находит свое воплощение в массовых проявлениях трудового героизма на фабриках, заводах и в колхозах страны.

В большом коллективе механической мастерской Тульской области нет ни одного рабочего, который выполнял бы норму ниже 150 проц. За пять дней коллектив мастерской выполнил задание, равное десяти предыдущим дням.

Колхозники Яшалтинского улуса, Калмыцкой АССР, сдали государству из прошлогодних запасов тысячу центнеров хлеба в счет поставок 1941 года. Колхоз имени Буденного, Харабалинского района, Сталинградской области, выполнил план мясопоставок на 244 проц., колхозники Ленинского, Молотовского, Добринского и других районов перевыполнили план мясопоставок в 5 раз.

ОТ СОВЕТСКОГО ИНФОРМБЮРО

(ВЕЧЕРНЕЕ СООБЩЕНИЕ 7 ИЮЛЯ)

В течение 7 июля продолжались напряженные бои на **Островском, Полоцком, Лепельском, Бобруйском, Новоград-Волынском и Могилев-Подольском** направлениях.

На северном участке фронта наши войска вели бои на **Кандалакшском, Ухтинском** и **Кексгольмском** направлениях, нанося поражение частям противника, вклинившимся на нашу территорию.

На **Островском** направлении наши войска продолжали вести упорные бои с крупными мотомеханизированными частями противника, задерживая их продвижение на северо-восток.

На **Полоцком** направлении развиваются ожесточенные бои с противником, неоднократно пытавшимся переправить крупные силы на северный берег р. Зап. Двина. Наши войска стойко и упорно удерживают занимаемые позиции.

В районе **Лепель** происходят крупные бои.

На **Бобруйском** направлении противник неоднократно пытался форсировать р. Днепр, но, попадая под губительный огонь наших войск, с большими потерями отходил в исходное положение.

На **Новоград-Волынском** направлении наши войска упорными боями задерживают продвижение крупных мотомеханизированных частей противника.

На **Могилев-Подольском** направлении наши войска ведут ожесточенные бои с противником. В боях на этом направлении наши части, отрезав пути отхода одного из батальонов противника, полностью уничтожили его.

Наша авиация в течение 7 июля наносила сосредоточенные удары по мотомеханизированным частям противника и успешно действовала по его аэродромам.

* * *

Вечером разведывательные самолеты донесли о крупном сосредоточении вражеских пехотных и танковых частей около села Ш. Утром под прикрытием артиллерийского огня фашисты начали наступление. Бойцы Н-ского соединения три раза отражали атаку немецких войск. В течение 5 часов фашисты потеряли 1.300 солдат убитыми и ранеными. После 5-часовой упорной обороны части Н-ского соединения под напором количественно превосходящего противника отступили на полтора километра в глубь нашей территории. На правом фланге из 300 наступавших немецких танков около 50 танков прорвались вперед. Но немедленно принятыми мерами танковой авангард противника был отрезан от следовавшей за ним пехоты. В 7 километрах от места прорыва фашистские машины были атакованы крупной колонной советских танков и целиком уничтожены. Затем сокрушительным ударом колонна танков обрушилась на немецкую пехоту. Фашистская атака была отбита с огромными потерями для врага. Немцы потеряли около 7 тысяч убитыми и ранеными. В плен сдалось свыше 1500 немецких солдат.

* * *

Вырвавшись из вражеского окружения, политрук Изгурский, лейтенант Комаров и красноармеец Стефанцев пробирались к своим частям. Проходя по лесной тропинке, они заметили хитро замаскированную избушку и неподалеку от нее палатки. До слуха донеслась немецкая речь. Сообразив сразу, что это вражеский штаб, герои решили напасть на него. Прогремело неожиданное для врага красноармейское «ура», и в штаб полетели ручные гранаты. Немецкий полковник и два штабных офицера были убиты. Замешательство охватило стан врага. Этим воспользовались тт. Изгурский, Комаров и Стефанцев. С молниеносной быстротой захватили они чемодан с оперативными документами, вскочили в стоявший под навесом автомобиль и умчались к своим.

* * *

При отходе на новые позиции части Красной Армии взорвали мост через реку С. Немецкие саперы за 2 дня с трудом восстановили мост, изготовив деревянный настил. На третью ночь немецкую охрану моста неожиданно обстреляли с небольшого острова, расположенного неподалеку. Фашистская моторная лодка, направленная к острову, была повреждена тремя гранатами и затонула. Группа солдат, охранявшая мост, открыла беспорядочную стрельбу по острову, на котором укрывались в камышах три отважных партизана. Партизаны недаром отвлекали на себя вражеский огонь. В разгаре перестрелки с берега на мост неожиданно полетели ручные гранаты. Уцелевшие германские солдаты в панике бежали. Партизанская группа, совершившая смелый ночной налет, облила мост керосином, подожгла его и скрылась в прибрежном лесу. Запылавшие деревянные фермы моста рухнули через несколько минут в реку.

* * *

Положение финского народа с каждым днем ухудшается. Ввергнутые своим вероломным правительством в войну против Советского Союза, трудящиеся Финляндии испытывают неимоверные страдания. В стране царит голод и разруха. Цены на продовольствие за последний месяц возросли вдвое. Люди уходят в леса, бросая свой кров. Голодает не только народ, но и армия. В стране хозяйничает германский фашизм, нагло грабя и разоряя народ. Для немецких офицеров у крестьян отбираются последние крохи. Взаимоотношение между финскими и немецкими солдатами резко враждебное. Теперь уже никого не удивляет находка в лесу, в овраге или в озере трупа немецкого солдата. Финский народ не хочет воевать ради германского фашизма. Это настроение выражается в массовом дезертирстве из финской армии.

* * *

Речь товарища Сталина вдохновляет трудящихся на все новые и новые подвиги. Рабочие Симферопольского авторемонтного завода Шуркин и Петров выполняют свои нормы на 200 процентов, токарь-револьвертщик Рассева — на 150 — 180, сборщик моторов Любецкой—на 250 процентов. Двух товарищей, ушедших на фронт, заменил комплектовщик Костин, вырабатывающий сейчас 300 проц. нормы. За двоих работают Дубинин, Киреев, Пугачева, Григорчук и многие другие рабочие завода. Ежедневно по три нормы дают токари Симферопольского паровозного депо Рябой и Болсун, а котельщик Степанов доводит производительность своего труда до 6 норм в день. На предприятиях Ленинграда бурно растет движение многостаночников. В машиностроительном цехе Н. завода на обслуживание двух станков перешли старый производственник фрезеровщик Карцев, фрезеровщики Мухин, Федотов, Аверьянов, Богданов. Весь фрезеровочный участок цеха стал многостаночным. На обслуживание двух и более станков перешли и многие шлифовщики, токари, револьвертщики и другие рабочие завода. Рабочий Вильман работает на пяти отрезных станках. В ответ на речь товарища Сталина горняки всех участков Высокогорского железного рудника (Свердловская область) встали на стахановскую вахту. Машинисты под'емников т.т. Котов, Пылаев и Андрианов добились рекордного для рудника числа под'емов в смену. На предприятия Урала возвращаются уволенные на пенсию старые кадровики. На Тагильский металлургический завод вернулся тов. Дружинин, 45 лет проработавший у домны. Он заменит сына, призванного в ряды Красной Армии.

На очередной пресс-конференции иностранных корреспондентов

На состоявшейся 7 июля очередной пресс-конференции иностранных корреспондентов заместитель начальника Советского информбюро Лозовский С. А. привел сравнительные цифры о потерях Германии. По официальным данным германского генерального штаба, опубликованным германской печатью, потери Германии убитыми, ранеными и пропавшими без вести за год и 10 месяцев войны достигают почти 300 тысяч человек. По английским, более точным данным, эти потери превышают 900 тысяч человек.

Немецкие данные значительно преуменьшены. Если считать, что истина находится где-то посередине между немецкими и английскими данными, то это означает, что немцы потеряли за год и 10 месяцев войны на всех фронтах, примерно, 600 тысяч человек.

В войне же против СССР только за 12 дней немцы потеряли не менее 700 тысяч человек. Если за первые 12 дней потери немцев достигли таким образом 60 тысяч человек в день, то каждый последующий день приносит и будет приносить им все большее и большее количество жертв, поскольку борьба становится ожесточеннее, поскольку в действие введены огромные массы, и каждый красноармеец, каждый советский гражданин будет драться до последней капли крови, чтобы очистить свою родину от фашистских гангстеров.

Что касается материальной части, то, по английским данным, немцы за год и 10 месяцев войны потеряли 4500 самолетов и 2000 танков, тогда как за первые 8 дней войны против Советского Союза немцы потеряли 1500 самолетов и 2500 танков.

Из этих цифр также явствует, что планы немецкого генерального штаба—одно, а реальная жизнь—другое.

Немцы и их союзники пытаются замазать истинное положение дел обычной ложью. Агентство Стефани сообщило, что в СССР «приказано образовать женские полки».

В СССР имеются миллионы женщин, которые готовы с оружием в руках драться против фашистских орд. Но мы не собирались и не собираемся организовывать женские батальоны. У нас в три раза больше мужчин, чем в Германии, и все до единого знают, за что они борются, тогда как в Германии девять десятых населения не знает, во имя чего началась война против Советского Союза. Не знают этого и солдаты германской армии, где категорична дисциплина заменяет сознание выполняемого долга.

ИЗВЕЩЕНИЕ
О ПОРЯДКЕ ПРИЕМА И ОТПРАВЛЕНИЯ МЕЖДУНАРОДНОЙ И ВНУТРЕННЕЙ ПОЧТОВО-ТЕЛЕГРАФНОЙ КОРРЕСПОНДЕНЦИИ В ВОЕННОЕ ВРЕМЯ

В связи с военной обстановкой в стране, в целях пресечения разглашений государственной и военной тайн и сообщений, направленных во вред государственным интересам Советского Союза через почтово-телеграфную переписку,—Наркомат Связи установил следующий порядок приема и отправления международной и внутренней почтово-телеграфной корреспонденции в военное время:

1. Запрещается сообщать в письмах и телеграммах какие-либо сведения военного, экономического или политического характера, оглашение которых может нанести ущерб государству.

2. Всем почтовым учреждениям запрещается прием и посылка почтовых открыток с видами или наклейками фотографий, писем со шрифтом для слепых, кроссвордами, шахматными задачами и т. д.

3. Запрещается употребление конвертов с подкладками.

4. Все международные почтовые отправления должны сдаваться отправителем лично в почтовое отделение. Марки на такие отправления наклеиваются при приеме почтового отправления самими почтовыми работниками.

5. Установить, что письма не должны превышать четырех страниц формата почтовой бумаги.

ОТ СОВЕТСКОГО ИНФОРМБЮРО

(УТРЕННЕЕ СООБЩЕНИЕ 6 ИЮЛЯ)

В течение ночи на 6 июля продолжались упорные бои на Островском, Полоцком, Борисовском, Новоград-Волынском направлениях и на Бессарабском участке фронта.

На остальных направлениях и участках фронта происходили бои местного значения, ночные поиски разведчиков.

На **Островском** направлении упорные бои велись ночью и продолжаются с утра.

На **Полоцком** направлении наши войска отбили все атаки противника, прочно удерживая рубеж р. Зап. Двина. В боях на подступах к реке остались тысячи немецких трупов, много подбитых танков и самолетов. Значительная часть наступавших нашла себе могилу на дне реки.

На **Борисовском** направлении в течение вечера 5 июля шли упорные бои наших войск, перешедших в контратаку. Бои продолжаются.

На **Бобруйском** направлении противник неоднократно пытался наступать, но все его попытки были отбиты нашими войсками с большими для него потерями.

Упорными боями на **Новоград-Волынском** направлении наши войска сдерживают наступление крупных мотомеханизированных частей противника.

На **Бессарабском** участке фронта крупная немецко-румынская группировка пехоты, конницы и танков пыталась наступать в направлении Бельцы. Упорным сопротивлением наших войск наступление противника на этом направлении задерживается.

По уточненным данным, наша авиация в воздушных боях 4 июля уничтожила не 43 самолета противника, как это указывалось в предыдущем сообщении, а 61 самолет, потеряв при этом 29 своих самолетов.

* * *

Бесшумно переправившись через реку П. на вражескую территорию, подразделение тов. Егорова неожиданно обрушилось на хорошо замаскировавшегося противника. Отлично действовал минометный расчет, уничтоживший 4 огневых точки противника и два ручных пулемета. Не выдержав штыковой атаки наших бойцов, немецкие и румынские солдаты побросали оружие и сдались в плен. Несколько сотен вражеских солдат, три офицера, три орудия, семь станковых и 13 ручных пулеметов остались в наших руках.

* * *

По ночам немецкие гидросамолеты пытаются бомбить советские берега. Прожектористы действующего флота успешно помогают зенитчикам уничтожать вражеские бомбардировщики. На-днях была обнаружена группа фашистских самолетов, прорвавшаяся к городу Н. Фашистским летчикам не удалось уйти из ослепляющих лучей советских прожекторов. Из 5 бомбардировщиков два были сбиты и упали в 200 метрах от берега. Остальные, не выдержав меткого зенитного огня, беспорядочно сбросили бомбы в море и повернули обратно.

* * *

Пленные германские солдаты сообщают о многочисленных выступлениях партизан. Захваченный в плен нашими разведчиками солдат—шофер автоцистерны Ганс Шмидт рассказал о невероятных трудностях, которые приходилось преодолевать колонне автомашин, подвозивших горючее для фронтовых танковых частей. Каждый бугор, каждый придорожный куст, — признается пленный,—служил хорошим укрытием для партизан. Командование вынуждено выделять все более значительное количество танков для охраны колонн, подвозящих горючее. Несмотря на эти меры, уже немало солдат-водителей нашли себе могилу по дороге на фронт.

— Пропуская танки,—продолжает пленный,—партизаны обстреливают автомашины, убивают водителей и поджигают цистерны. Удары обычно бывают столь неожиданными, что танкисты ничего не могут сделать. В бешенстве командиры танков открывают огонь по лесной чаще. Ганс Шмидт сообщил, что в связи с появлением партизан немецкие солдаты под всякими предлогами уклоняются от ночных поездок на фронт.

* * *

Подразделение тов. Кривоносова, ведшее упорный оборонительный бой на заранее подготовленных позициях, получило приказ об отходе. Тов. Кривоносов вывел из бои своих бойцов. В процессе отхода подразделение столкнулось с немецким мотополком, атаковало его и полностью разгромило. Большинство немцев во главе с командиром полка были убиты или ранены. Остальные обратились в бегство. Советские бойцы захватили много трофеев, в том числе грузовые машины, противотанковые пушки, велосипеды, ручные пулеметы, пистолеты, а также документы и карты.

* * *

Вблизи железнодорожной станции М. в Белоруссии вечером появился самолет. На небольшой высоте с самолета спрыгнул фашистский парашютный десант. 8 диверсантов сразу были схвачены советскими патриотами—жителями соседнего села, работниками станции и пассажирами поезда. При обыске диверсантов было обнаружено, что фашисты имели автоматические пистолеты, взрывчатые вещества, ножницы для резки телеграфных и телефонных проводов. Бдительность советских людей помогла обезвредить фашистских диверсантов.

* * *

В странах, оккупированных германским фашизмом, непрерывно нарастает волна сопротивления захватчикам. В Голландии народные волнения приняли столь угрожающие размеры, что германские войска стали применять оружие для подавления народного недовольства, на месте расстреливая граждан, выражающих недовольство оккупантами.

В Норвегии на многих домах систематически появляются надписи: «Новый порядок означает голод». С каждым днем увеличивается количество приговоров, вынесенных германским военным судом по делам об оскорблении армии. Недавно в Норвегии патриоты сожгли крупнейшую фабрику по переработке рыбы. Оккупационные фашистские власти в своем секретном циркуляре признали, что «настроение и поведение норвежского населения в последнее время, несмотря на наши старания, стали более напряженными».

Все шире развертываются боевые действия партизан на территории оккупированной немцами Польши. Вооруженные дробовиками, револьверами и винтовками польские партизаны ведут мужественную борьбу против своих поработителей.

* * *

Самоотверженным стахановским трудом отвечают советские патриоты на выступление товарища Сталина. Рабочие в гор. Улан-Удэ тт. Петренко и Николаенко выполнили производственную программу 4 июля на 500 с лишним процентов. Колхозники Бурят-Монголии сдали авансом в счет поставок 1941 года свыше 70 тысяч пудов зерна из урожая 1940 года. Колхозники республики выполнили годовой план мясопоставок на 130 процентов.

На Московском тормозном заводе револьверщики тт. Фомина, Коргин и Сидельников с 8 часов до часу дня выполнили всю сменную норму, затем давали продукцию сверх плана. Слесарь-сборщик цеха № 1 тов. Горностаев к часу дня выполнил сменную норму на 175 процентов. На станции Москва 1 железной дороги имени Дзержинского составитель тов. Чесноков формирует поезда в течение 13 минут вместо 27 минут по норме.

ОТ СОВЕТСКОГО ИНФОРМБЮРО

(ВЕЧЕРНЕЕ СООБЩЕНИЕ 6 ИЮЛЯ)

Днем 6 июля продолжались крупные бои мотомеханизированных частей на **Островском, Лепельском и Новоград-Волынском** направлениях.

На **Островском** направлении наши войска решительными контрударами продолжают наносить противнику значительное поражение.

Ожесточенные бои в течение всего дня идут в районе **Двина.**

На **Лепельском** направлении в результате нашего контрнаступления развернулись крупные бои танковых частей. Во второй половине дня мотомеханизированные части противника, атакованные нашими танковыми соединениями, перешли к обороне.

На **Борисовском** направлении наши войска перешли в наступление против мотомеханизированных частей противника. Во второй половине дня на этом направлении развернулись крупные бои.

На **Бобруйском** направлении наши войска отбили многочисленные попытки противника форсировать р. Днепр. В боях на этом направлении противник понес большие потери.

На **Новоград-Волынском** направлении наступали крупные мотомеханизированные части противника. Наши войска упорными боями задерживают противника.

На **Бессарабском** участке фронта наши части вели упорные бои с пехотой и танками противника, наступающими в направлении Бельцы.

На остальных направлениях и участках положение наших войск без изменений.

Наша авиация сосредоточила свои удары по мотомеханчастям противника, содействуя нашим войскам. В воздушных боях 5 июля наша авиация, по неполным данным, уничтожила 28 самолетов противника и потеряла 8 своих самолетов.

* * *

На Н-ском направлении фашистские войска атаковали наши части танковыми соединениями и вышли к реке. Наматывая силы врага непрерывными ударами, наши части взорвали за собой мост и заняли новый оборонительный рубеж. 5 июля противник, подтянув ночью силы к реке, перед переправой начал орудийный обстрел нашего берега. Советские батареи ответили мощным огнем, уничтожая скопившиеся части врага. Завязалась артиллерийская дуэль, длившаяся несколько часов. Две переправы противника были уничтожены нашей авиацией. Южный берег и река были усеяны многими сотнями трупов немецких солдат. Брошенные противником в бой новые резервы ценой колоссальных жертв проникли на наш берег. Решительной штыковой контратакой частей Н-ской дивизии немецко-фашистские войска с большими потерями были вновь отброшены за реку. На месте бои осталось несколько тысяч трупов фашистских солдат. Много немецких солдат погибло в реке.

* * *

Партизанское движение в тылу германских армий приняло уже такие размеры, что о нем вынуждено сообщать даже германское информационное бюро. По сообщению немцев, недавно в прифронтовом районе германский транспорт с продовольствием внезапно подвергся пулеметному обстрелу. Отряд партизан атаковал и уничтожил конвой, сопровождавший транспорт. Партизаны отступили только тогда, когда появились крупные германские части. Вынужденное признание делает и итальянское телеграфное агентство «Стефани», сообщая, что в тылу наступающих фашистских частей специальные отряды «занимаются разрушениями, поджигают склады, взрывают фермы, уничтожают скот». Иностранное радио сообщает также о взрыве германского поезда с боеприпасами в Восточной Польше.

* * *

Чем большие потери несут немецко-фашистские войска, тем все более дает о себе знать угнетенное настроение немецких солдат. Появляются новые признаки усталости немецко-фашистских войск. С каждым днем увеличивается количество германских перебежчиков. На-днях в районе Б. в плен добровольно сдалась крупная часть немецких войск. Пленные в один голос заявляют: «Гитлер хочет залить кровью весь мир. Мы не хотели и не хотим воевать с Россией. Сдаваясь добровольно в плен Красной Армии, мы тем самым выражаем свой протест против нападения на Советский Союз, свою ненависть к палачам германского народа. Недалек тот день, когда нашему примеру последуют десятки тысяч немецких солдат, обманутых Гитлером». Пленные говорят, что сейчас уже не одиночки, а многие тысячи немецких солдат начинают понимать, что их одурачили и повели на верную гибель. Они выжидают лишь удобного случая, чтобы сдаться в плен Красной Армии.

* * *

Трудиться так же доблестно, как доблестно сражаются бойцы Красной Армии—таков лозунг миллионов трудящихся советской страны, воодушевленных речью товарища Сталина. Рабочие одного из участков Московского метрополитена получили задание, для выполнения которого обычно требовалось не менее пяти дней. Электромонтеры-стахановцы тт. Федулов, Власов, Орехов и Жильцов, не отрываясь от работы, выполнили задание в 21 час. Поездной вагонный мастер Горьковской железной дороги тов. Бажанов заметил запылавшую буксу. Для того, чтобы в срок привезти ценный груз, тов. Бажанов решил не останавливать поезда. Рискуя жизнью, на ходу поезда, мастер выбросил из буксы горящие концы, заложил свежие и залил их смазкой. К станции назначения состав пришел без опоздания. На железнодорожную станцию Н. налетели фашистские бомбардировщики. На путях станции в это время формировался состав с боевыми припасами. Поезд нужно было немедленно вывести из-под огня фашистских самолетов подал паровоз к составу и увел состав из зоны бомбардировки.

МОЛНИЕНОСНЫЙ УДАР НЕ УДАЛСЯ

Рассказ немецких пленных

Восемь немецких солдат вместе с офицером пробрались в наш тыл. Им было приказано произвести разведку и донести по радио о всем виденном. Но фашистским налетчикам не удалось это сделать. Их заметили красноармейцы. Наши бойцы неожиданно окружили немецких разведчиков со всех сторон. Офицер бежал, солдаты сдались в плен.

Обезоруженные стремительными действиями пехотинцев, пленные были доставлены в штаб. Они из разных мест. Некоторые были на фронте против Франции, многим пришлось побывать в 1939 г. в Польше, а затем—в Греции. В течение нескольких лет они непрерывно участвовали в боевых операциях. Но дух уже сломлен. У каждого чувствуются усталость, нежелание воевать.

Старший ефрейтор Вилли Бартц—рабочий из Вестфалии. Он мобилизован уже давно, был на нескольких фронтах.

— Все думали,—говорит он,—что война уже идет к концу, и вдруг—война против России. Это свалилось, как снег на голову. Эта война—безумие Гитлера и его приспешников.

Все эти пленные очень высоко оценивают боеспособность Красной Армии, смелость, храбрость и сплоченность бойцов.

Фриц—унтер-офицер. В его петлице—значок Железного креста второй степени. Ему приходилось встречаться в боях со многими войсками, но нигде, по его словам, не видел он столько техники и такую сильную армию, как армия советской России.

— Красная Армия исключительно сильна,—говорит ефрейтор Баумгартен.—Этого немцы не ожидали.

Разговор подходит к концу. С чувством отвращения говорит о войне ефрейтор Этцнайлер.

— Германский народ устал воевать. Войну затеяли фашисты. Уже не в первый раз гонят солдат на фронт. В батальоне, где я служил, было много сочувствующих СССР. Но, узнав о наступлении на Россию, мы не осмелились нарушить приказа. Командир роты, чувствуя настроение солдат, сказал, что, кто не пойдет в бой, тот будет расстрелян на месте. В этот же день наш батальон встретился с тяжелыми советскими танками и был уничтожен.

Обескураженные пленные как бы в заключение говорят:

— Молниеносный удар не удался—это ясно.

Б. АФАНАСЬЕВ.

Действующая армия. **(Спец. корр. ТАСС).**

ЗВЕРИНЫЙ ЛИК ГЕРМАНСКОГО ФАШИЗМА

II. ВАНДАЛЫ XX ВЕКА

«Зачем нам культура мира, если мы не умеем в совершенстве владеть топором?»—со свойственной ему циничной откровенностью заявил фашистский министр Геббельс. В этих словах, собственно, выражена сокровенная сущность фашистской идеологии.

Философия безнадежных идиотов и законченных бандитов—может ли она рассчитывать хоть на сколько-нибудь продолжительный успех в стране традиционной культуры? Но если так, если этой философией можно увлечь только идиотов и бандитов, то фашизм хочет низвести весь германский народ до уровня дураков и разбойников, превратить германскую молодежь в поколение отупевших солдат.

Молодежи настойчиво внушается, что идеалом жизни является беспрекословное послушание, и только оно. Фашистский министр просвещения заявляет: «Лойяльность есть величайшее качество рядового человека. Чем умнее он становится, тем меньше становится его чувство лойяльности». Таким образом, сами фашисты признают, что разум и фашизм непримиримы. Вывод вполне фашистский—долой разум!

Геббельс с циничной откровенностью делится своими мыслями: «Интеллект—это опасность для образования характера... Все духовное мне опостылело, меня тошнит от каждого печатного слова», «Нет ничего хуже, чем избыток интеллекта. Настоящий ум заключается в хорошо развитых мускулах и крепком кулаке». Идеал рисуется так: «Он хочет стать мужчиной» и —«он совершенно глуп».

«Долой интеллект!» «Долой разум!»—этот лозунг на все лады варьируется фашистской печатью. На германском календаре красовалась такая фраза: «Интеллект! Долой это слово. Его выдумали евреи. Ни один немец не хочет иметь интеллект».

Эта проповедь духовного одичания сама по себе достаточно показывает «культурный» облик германского фашизма. Но фашизм не только провозглашает ненависть к разуму. Культура рассматривается как злейший враг и против нее фашизм ведет истребительную войну.

Свой приход к власти фашизм ознаменовал пылающими кострами в стиле инквизиции, запылавшими на площадях германских городов. Сожжению на костре были преданы лучшие достижения человеческой мысли, шедевры мировой культуры, в которых звучал благородный призыв к прогрессу. Книги Маркса и Энгельса, Горького и Романа Роллана, Гейне и Гюго, произведения антифашистских писателей пошли в огонь.

Гитлер умозаключил, что: «Интеллигенция—это отбросы нации». Фашизм обрушился на ученых, писателей, деятелей искусства. Осецкий и многие другие писатели попали в концлагерь и были физически уничтожены. Десятки и сотни людей, которыми всегда будет гордиться германский народ, были изгнаны из Германии. Великие физики нашего времени Альберт Эйнштейн и Планк, химики Габер и Фрейндлих, писатели Фейхтвангер и Манн, лучшие композиторы, дирижеры, артисты, художники были вынуждены покинуть Германию, а их творчество было об'явлено «неарийским», то есть с фашистской точки зрения «антигерманским».

Фашизм превзошел русских черносотенцев в их погромной работе. Еврейские погромы были проведены, как организованная кампания. Тысячи людей были физически уничтожены, весь народ был превращен в презираемую, отверженную и нещадно эксплоатируемую касту. Евреи—ученые, писатели, все интеллигенты были преданы поруганию и истреблению. Фильм «Профессор Мамлок» представляет художественную, но ничуть не преувеличенную картину фашистских нравов.

Фашисты учинили «реформу» образования и превратили школу в подобие казармы. Ректор Франкфуртского университета заявил: «Задачей нашего университетского обучения является не об'ективная наука, а «наука солдата».

Учителям твердо-натвердо сказано, что «обучать молодежь должны политически солдаты» и обучать ее надо, как «политических солдат».

Это значит, что наука преподается только в той степени, в какой ее можно связать с фашизмом. Вот один из примеров того человеконенавистнического духа, который внушается школьникам с малых лет и по любому поводу. В журнале для учителей напечатана такая задача: «54 бомбардировщика бомбят вражеский город. Каждый самолет взял 500 зажигательных бомб, помимо фугасных. Вес каждой зажигательной бомбы 1 килограмм 500 граммов. Принимая во внимание, что 70% бомб упадут за чертой города и только 30% упадут в черте города, произведут нужное действие, определить, сколько в городе вспыхнет пожаров и какое количество бомб требуется повезти, чтобы вызвать каждый очаг огня».

И это еще не все. Гитлер как-то заявил: «Всеобщее образование—это яд... Мы предоставляем огромной массе низших классов благо неграмотности».

Но современную войну нельзя вести на базе примитивной техники. Науку в Германии терпят лишь в той мере, в какой она необходима для войны. Царицей наук провозглашена немецкая поганая наука, в которой, по мнению фашистов, особенно ярко выразился «северогерманский дух».

Чего только не коснется фашизм, на всем он оставляет следы разрушения. Фашизм ополчился на высшую школу—и когда-то знаменитые по всему миру германские университеты опустели.

Фашизм обрек на гибель книгу. В списках запрещенных книг—все лучшее, что создала мировая литература. Настоящих писателей Германия не имеет. То, что именуется фашистской литературой, представляет такое убожество содержания и формы, что не может вообще рассматриваться как литература. Возглавляет ее некий Эверс, прославившийся в свое время сочинением порнографических романов и удерживающий эту сомнительную славу по сие время. Другим трубадуром фашизма является Ганс Ост, автор облетевшей весь мир фразы: «Когда я только слышу слово «культура», я спускаю предохранитель на своем револьвере».

О том, что издается в Германии, дает представление такой перечень книг: «Гигиена расы и стерилизация», «Череп северной расы», «Краткое руководство по распознаванию рас», «Кто твои предки?», «Расовые нечистоты».

В бесчисленном количестве издаются в Германии фашистские песни. Не знаешь, чему больше удивляться в этих произведениях—несусветной галиматье или зверской кровожадности.

«Когда гранаты начнут грохотать, сердце будет в восторге смеяться. Вот что значит маршировать, когда нас ведет Гитлер».

«Коли железо заржавело, мы его очистим французской кровью».

«Французы—дикие свиньи. А мы их заколем! А мы их заколем! Мы умеем коптить окорока!».

«Хорошо, когда брызжет с ножа кровь евреев... Это жизнь».

Можно бы об'явить это просто клиническим безумием. Но это безумие имеет систему—оно творится по определенному плану.

Поход на культуру задуман основательно и ведется с упорством невероятным.

Кстати говоря, фашисты утверждают по любому поводу: «Мы защищаем немецкую культуру». Эта «защита» явно напоминает ту веревку, которая поддерживает повешенного. Под немецкой культурой фашизм понимает разгром культуры и возврат к первобытной дикости.

Поставив на костер германскую культуру, фашисты обратили свои взоры на другие страны. Первой жертвой стала Испания. Союз трех фашистских орд—германской, итальянской и испанской—напал на испанский народ и с особенным упоением обрушился на испанскую культуру. Фашисты подвергли систематической и намеренной бомбардировке великолепные очаги культуры—музей Прадо, дворец Альба, одно из знаменитейших мировых собраний картин, превратили в прах шедевры архитектуры, навели смертоносный огонь на университеты и школы.

За Испанией наступил черед чехов. Трудолюбивый народ с богатой историей и богатой культурой единым ударом был отброшен на столетия назад. Многовековая культура чешского народа по существу об'явлена вне закона.

Радиограммы ТАСС повествуют о расправе германских фашистов над чешской культурой. Прежде всего удар фашистских варваров пал на интеллигенцию. Один из главарей германских фашистов в так называемом протекторате Чехии и Моравии об'явил, что «этой непримиримой прослойке мы пред'являем счет и в один прекрасный день она будет уничтожена».

Все высшие учебные заведения, в том числе и старинный Пражский университет, закрыты на три года. Арестованы и отправлены в концентрационные лагери 6 тыс. чешских студентов и профессоров. Общее же количество интеллигентов, посаженных в концлагери, превышает 90 тыс. человек. 80 тысяч учителей отправлены на принудительные работы. Издательства разгромлены, библиотеки преданы уничтожению. Большинство чешских народных школ закрыто и занято под казармы. Все чешские учебники уничтожены. Мотивировка такая: даже в книгах по физике «имеется дух Чехословацкой республики». В протекторате запрещено ставить чешские пьесы. В кино идут только германские фильмы.

Затем германский фашизм решил справить похороны польской культуре. Было официально заявлено: «культурная и умственная жизнь для поляков излишня». Фашисты закрыли и разграбили польские университеты и средние школы, уничтожили большинство польских библиотек, из'яли большую часть польской литературы, запретили издание литературы на польском языке. В Варшаве остался единственный театр, где ставится какая-то оперетка. В Польше, стране Шопена, запрещено публичное исполнение его произведений. Много людей искусства бежало. Другие, как Леон Шиллер и Стефан Ярах, арестованы и высланы «за симпатии к СССР». Третьи вынуждены «переквалифицироваться» в официантов. Тысячи научных работников, учителей, музыкантов, загнаны в концлагери и тюрьмы. Единственная газета, выходящая в Варшаве, пробавляется клеветой на польский народ и дурно пахнущими брачными об'явлениями. В Кракове фашисты разрушили памятник Мицкевичу, в других городах они снесли исторические монументы. Культурная жизнь в стране замерла.

Фашистский удар пришелся и по норвежской культуре. Арестован ректор народного университета в Суэрмарка Гальвард Ланге, смещены со своих постов ректоры Гейесен и Эриксен, уволено много школьных учителей. Произведения лауреата нобелевской премии писательницы Зигрид Унсет запрещены. Видные норвежские артисты Юстер, Кристенсен, Ловеберг за отказ выступать на фашистских вечерах арестованы. 44 общественных норвежских организации подняли голос протеста против террора норвежской фашистской партии и германских властей. В ответ больше 60 видных норвежских деятелей в Осло были арестованы.

Захватили фашисты Францию—и стали выжигать «французский дух». Культурная жизнь в стране скована. Студентов разогнали, многих заключили в концлагери, высшие школы ликвидировали, обыкновенные школы отдали под казармы. Многие ученые, в том числе прославленный профессор Поль Ланжевен,—под арестом. Писатели, обреченные на голод. На квартире Ромэн Роллана поставили солдат, а писателя посадили под домашний арест. На площадях французских городов запылали книги на кострах.

В Греции школы превращены в казармы, в Румынии они используются под тюрьмы. Несчастная Югославия являет картину всеобщего разрушения.

Так шествует фашизм по завоеванным странам. Народы порабощаются и уничтожаются. Культура поставлена на костер. В мечтах—всемирный погром культуры.

Вандалами назывался древнее германское племя, приобретшее в истории печальную знаменитость истребителей культуры. Германские фашисты, настойчиво утверждающие расовое единство «северных людей»,—достойные потомки этих варваров. Вандалы XX века, они превзошли своих предшественников в неутолимой жажде разрушения. В таком масштабе, как это проделывают сейчас солдаты Гитлера, ни в одной из эпох не уничтожались культурные ценности.

Мрачным веком вошло в историю господство инквизиции в Испании. Король Филипп II, инквизитор Торквемада остались в памяти человечества как нарицательные типы людей-зверей.

Фашисты оставили позади инквизиторов. Лютую злобу ко всему прогрессивному они помножили на новейшую технику истребления. Против «инакомыслящих» они обращают систему утонченных до высшей точки, усовершенствованных «по последнему слову техники» приемов и орудий морального удушения и физического уничтожения. И все это творится в масштабах, которые не снились даже Филиппу II. Дело идет об обдуманном, планомерном разгроме музеев и университетов, каналов и портов, сел и городов. Дело идет об уничтожении миллионов людей, целых народов. Одержимые манией истребления, фашисты занесли топор над всем человечеством.

В 1934 году товарищ Сталин по адресу германских фашистов сказал:

«Третьи думают, что войну должна организовать «высшая раса», скажем, германская «раса», против «низшей расы», прежде всего—против славян, что только такая война может дать выход из положения, так как «высшая раса» призвана оплодотворить «низшую» и властвовать над ней. Допустим, что эту странную теорию, которая так же далека от науки, как небо от земли,—допустим, что эту странную теорию перевели на практику. Что из этого может получиться? Известно, что старый Рим точно также смотрел на предков нынешних германцев и французов, как смотрят теперь представители «высшей расы» на славянские племена. Известно, что старый Рим третировал их «низшей расой», «варварами», призванными быть в вечном подчинении «высшей расы», «великому Риму», причем,—между нами будь сказано, — старый Рим имел для этого некоторое основание, чего нельзя сказать о представителях нынешней «высшей расы». **(Гром аплодисментов).** А что из этого вышло? Вышло то, что не-римляне, т. е. все «варвары» об'единились против общего врага и с громом опрокинули Рим. Спрашивается: где гарантия, что претензии представителей нынешней «высшей расы» не приведут к тем же плачевным результатам? Где гарантия, что фашистско-литературным политикам в Берлине посчастливится больше, чем старым и испытанным завоевателям в Риме? Не вернее ли будет предположить обратное?»*).

* * *

Чтобы двинуть в поход армию, надо по крайней мере сказать—во имя чего? В арсенале фашистской идеологии нет правдивых идей, которые могли бы воодушевить германский или итальянский народы. Если нет идей правдивых, выдумываются идеи ложные. Гибель фашизма неотвратима уже потому, что не может длиться вечно обман. А как только начнется прозрение масс, как только спадут слепота и дурман, навеянные фашизмом, наступит конец фашизму.

Выступая против СССР, фашизм получил не только противника, который доканает его на фронте. В Германии, в оккупированных странах зреют силы, которые, чем крепче будут удары с фронта, тем основательнее ударят его в тылу.

В безумном стремлении повернуть колесо истории назад, возродить мрачную эпоху средневековья, фашисты железом и кровью отмечают свой путь. Но дни фашизма сочтены. Фашизм, ориентирующийся на средневековое варварство, сам отказывает себе в будущем.

Прогресс невозможно остановить. Старое, как бы оно ни казалось сильным, погибнет в борьбе с силами новыми, животворящими. Выступив в поход против СССР, совершив вероломное нападение против отечества пролетариев всех стран, фашизм приблизил свою гибель, сам подписал себе смертный приговор.

А. ГРАНСКИЙ.

*) «Вопросы ленинизма», 11 изд., стр. 432.

ВСЮ НАШУ РАБОТУ ПОДЧИНИМ ИНТЕРЕСАМ ФРОНТА!

ВСЕ СИЛЫ—НА РАЗГРОМ ВРАГА!

ВСЕ ДЛЯ ФРОНТА

Многолюдный митинг состоялся на Курском пожженном заводе им. Серегина. С огромным воодушевлением обсуждали рабочие, служащие и инженерно-технические работники речь вождя народов, Председателя Государственного Комитета Обороны товарища Сталина.

Курский пожженный завод был и остается передовым предприятием города. Цеха работают по графику и нет дня, чтобы график той или иной бригадой не выполнялся.

На военный лад перестраивается работа, стало больше четкости в исполнении распоряжений, организованности и порядка.

В штабе об'екта — круглосуточное дежурство. Цеха затемнены. Ежедневно проводится учеба так называемых санитарных команд и звеньев. Командир отделения химической защиты начальник отмочно-зольного цеха тов. Поличенко добился неплохих результатов по подготовке всех членов своего коллектива. Хорошо проводят учебу командиры санитарного отделения тов. Вишневская, противопожарной защиты тов. Калугин и связи тов. Рудайтес.

Трудовой доблестью у станков и аппаратов отвечают стахановцы завода на призыв товарища Сталина. Строчильщица тов. Евдокимова, как правило, теперь дает 2—3 нормы за смену, на 158 проц. выполняет производственное задание мездрильщица тов. Ульянова. Бригада дубильщиков тов. Мурачева изо дня в день дает не меньше 146 проц. нормы. Таких примеров на заводе много.

Ранее не огромным, всепобеждающим чувством патриотизма об'ясняется то, что 60 лучших работников завода ушло в Красную Армию, а предприятие не ухудшило своей работы? В бригаде электромонтеров тов. Константинова работало 5 человек, а сейчас бригадир, взяв в помощь двух учеников, стал управляться с работой один.

Больше 20 женщин успешно осваивают «мужские профессии». Процесс обезволки на заводе издавна считался непосильным для женщин, а подсобница тов. Гнездилова доказывает обратное, она упорно осваивает этот производственный процесс и с каждым днем добивается все лучших результатов. Успешно обучается работе на мездрильной машине бывшая подсобница тов. Колесникова. Ученик-подросток тов. Фролов заменил ушедшего в армию механика.

Все это дается не легко. Рабочие, стахановцы, инженеры и техники работают, не жалея сил, не считаясь со временем, лишь бы создать для нашей Красной Армии все необходимое для победы над коварным врагом.

В резолюции митинга по поводу выступления по радио товарища Сталина рабочие Курского пожзавода записали:

«Будем работать еще более самоотверженно. Все подчиним интересам фронта, интересам победы над врагом, а если потребуется все, как один, встанем в ряды народного ополчения и будем беспощадно уничтожать банды северелых фашистов».

Женщины учатся водить комбайны

Как только стало известно о нападении гитлеровской банды на нашу родную землю, бывшая трактористка А. П. Алейникова вернулась в Никитскую МТС. Начала работать на тракторе и К. С. Пушина.

Началось движение женщин за овладение сельскохозяйственной техникой. Шесть женщин, мужья которых ушли на фронт, из'явили желание овладеть специальностью штурвального. На курсы помощников комбайнеров пришли жена механика МТС, недавно ушедшего на фронт, Ефросинья Никитична Лыкова; жена кузнеца МТС Анна Васильевна Новикова; жена механика, тоже призванного по мобилизации, А. Азарова; жены красноармейцев—бывших рабочих МТС тт. Недайводы, Степаненко и других.

Пришли на курсы штурвальных и колхозницы. Сейчас при Никитской МТС уже занимаются на курсах помощников комбайнеров и штурвальных 26 женщин. Все они прилежно изучают сложную машину, соревнуются на быстрейшее овладение новой специальностью.

Движение женщин за овладение мужскими специальностями началось также в Старо-Саинской и Черемисиновской машинно-тракторных станциях. В Старо-Саинской МТС на курсах штурвальных и весовщиков обучаются исключительно женщины. Создана группа женщин-курсантов и при Черемисиновской МТС.

Н. ГЛУХИХ.

Черемисиново.

Советские истребители в полете.
Фотохроника ТАСС.

В ряды народного ополчения

Страна становится в ружье! Идея народного ополчения, высказанная Председателем Государственного Комитета Обороны товарищем Сталиным, овладевает миллионами и сегодня—завтра претворится в дело—в грозную военную силу, перед которой будет трепетать орда фашистских захватчиков.

Волнующие эпизоды происходят в эти дни на рабочих собраниях и митингах. На общем собрании рабочих и служащих Курского трамвая после того, как был прочитан текст речи товарища Сталина, попросил слово вагоновожатый тов. Четвериков. «Я только что с телеграфа, — сказал он.—Я отправил телеграмму дорогому Сталину, чтобы меня приняли в ряды народного ополчения». Человек волнуется... «Не могу много говорить,—произносит он,—но скажу одно—родину мы должны защищать до последнего дыхания, до полной победы над фашистами».

Следом выступает маляр тов. Пилюченко—уже пожилой человек. Он также просит записать его в ряды народного ополчения.

Единение народа и Красной Армии, связь фронта и тыла нерушимы.

...С места поднимается женщина с ребенком. Это—жена бывшего рабочего Курского трамвая тов. Фетисова, мобилизованного в Красную Армию. Муж уехал на фронт, жена пришла на работу в трамвайн. «Я выполняю пока несложную, малоквалифицированную работу, — говорит она.—Но я как можно быстрей постараюсь овладеть специальностью слесаря, чтобы принести больше пользы своей родине».

Жены заменяют мужей, чернорабочие в короткие сроки становятся квалифицированными работниками, все работают, не считаясь со временем, вдвойне—втройне производительней, нежели раньше, все, как один, тянутся к оружию, чтобы грудью защитить страну от нашествия фашистских извергов,—вот что такое советский патриотизм в действии, вот что такое наш советский народ! Сколько у нас таких семей, как семья директора трамвайного тов. Воробьева, два сына которого на фронте, третий на-днях призван в армию, а сам тов. Воробьев—в истребительном батальоне по борьбе с вражескими парашютистами-диверсантами!

Собрание заканчивается записью в народное ополчение. Один за другим подходят к столу президиума слесарь тов. Гаврилов, зав. инструментальной мастерской тов. Зикеев, вагоновожатый тов. Добрынин и просят записать их в народное ополчение. Советские люди поднимаются на священную всенародную войну против фашистских поработителей!

ТРУДОВЫЕ РЕЗЕРВЫ НАШЕГО КОЛХОЗА

Сердце радуется, когда едешь мимо обширных цветущих колхозных нив. Ярово и озимые посевы предвещают обильный, могучий урожай. Убрать этот урожай во-время, без малейших потерь—таково единодушное стремление всех наших колхозников.

— На наш советский каравай не раз раскрывали свои пасти германские хищники,—говорят колхозники,—но не попробовать им нашего хлеба и на сей раз. Защищать родную землю от фашистских налетчиков пошли сыны народа—члены нашей артели. Мы дали в армию отличных стрелков, танкистов, кавалеристов, пехотинцев. Уходящие на фронт могут быть спокойны. Работы в колхозе идут полным ходом. Все члены артели от мала до велика ведут усиленную подготовку к уборке урожая.

Проводив в армию бригадиров Гущина, Гапонова, трактористов А. Залознова, П. Позубенкова и их бригадира К. Залознова, конюхов Андросова, Чижикова, В. Позубенкова, кладовщика Барочешкова и многих других, мы первым долгом позаботились о том, чтобы поставить на их места достойных, работящих людей. Непризнанные, старики, женщины и подростки—вот тот резерв, который мы использовали для замены ушедших на фронт.

На место бригадиров тт. Гущина и Гапонова стали старики Василий Данилович Жигулин и Михаил Андреевич Языков. На место конюхов, ушедших в армию, также пришли старики И. М. Бобрышов, Я. П. Блохин, И. Б. Кудинов и М. Ф. Жарченко. Кладовщиком стала работать одна из лучших наших стахановок Варвара Степанова.

Сумели заменить и трактористов. Колхозник Дорожкин работал прицепщиком почти 3 года. За это время он овладел машиной, и тракторист А. Залознов, мобилизованный в армию, охотно вручил ему свой трактор. Что касается бригадира К. Залознова, то его заменил бывший тракторист А. Языков. Готовясь к уборке урожая, мы послали на курсы при Дмитриевской МТС 8 девушек. 6 из них учатся на трактористок, а две—Мария Лященцева и Мария Шумякова во время уборки станут за штурвалы комбайнов.

Матери, жены и дети ушедших на фронт горят стремлением ударным трудом крепить оборонную мощь нашей любимой родины, выполняют любую работу. Колхозница Анна Евграфовна Позубенкова, проводив сына на фронт, несмотря на свой преклонный возраст, пришла в правление и сказала:

— В такое время нетрудоспособных нет. Хочу, чтобы и мои руки приносили пользу народу. Сейчас она работает молотилкой, по-хозяйски наводит порядок на ферме.

Наши старые женщины, которые до войны занимались лишь домашними делами, сейчас все работают в огородной бригаде. Если раньше здесь всего было 6 человек, то теперь стало 20. Среди них и Анна Федоровна Чижикова, два сына которой сражаются с фашистскими разбойниками. Самоотверженный труд наших стариков дает колхозу обильный урожай капусты, помидоров, огурцов, кормовой свеклы, арбузов и т. д.

Трудовой энтузиазм родителей передался и их детям, школьникам, свободным от занятий. 15 мальчиков—Коля Бревнов, Миша Черков, Илья Цыганков и другие помогают пахать пар, 20 ребят пасут лошадей, коров, телят, свиней. Надо видеть, с каким чувством ответственности юные патриоты относятся к порученному им делу. Не отстают от мальчиков и девочки. Они работают на прорывке свеклы. Многие, как, например, Катя Чижикова, Маруся Жарченкова, Сарра Лущенкова и другие, выполняют норму наряду со взрослыми женщинами.

Великая отечественная война, война за народную свободу, за советскую власть, давшую трудовому крестьянству радостную и счастливую жизнь, поднимает весь народ для подвигов на военном и трудовом фронтах. И мы, колхозники, на уборке урожая будем трудиться так, чтобы каждое зерно служило делу победы над кровавым врагом. Трудовые резервы нашего колхоза достаточны для того, чтобы при любых условиях полностью и без потерь убрать обильный урожай.

Для уборки урожая мы готовим все—от жатки до простой косы и ручных граблей. Сейчас уже сделано 3 крытых тока, строится четвертый. Для сдачи хлеба государству в самые сжатые сроки уже сейчас готовим 500 мешков, будет построена зерносушилка.

Армия и страна получат хлеба столько, сколько необходимо родине для победы над зарвавшейся шайкой фашистских правителей Германии.

А. КОПЦЕВ,
пред. колхоза им. Ленина,
Дмитриевского района.

НА ФРОНТЕ И В ТЫЛУ

ТОМАРОВКА. (По телефону). С большим вниманием прослушали трудящиеся района 3 июля по радио речь Председателя Государственного Комитета Обороны великого Сталина.

Призыв вождя вызвал огромный под'ем во всем районе. Во всех колхозах создаются группы содействия истребительным батальонам. Пример показывают коммунисты и комсомольцы.

Районный партийный актив на своем собрании единодушно заявил о своей готовности поехать на фронт громить фашистских людоедов.

Колхозники артели имени Куйбышева в своей резолюции выражают желание вступить в народное ополчение.

На митинге в колхозе «Красный колос» колхозница Василиса Николаевна Серухова горячо говорила:

— Не топтать фашистам нашу священную советскую землю. Многие из нас хорошо помнят, как в 1918 году немцы напали на молодую советскую республику, как убивали и мучили наших братьев и отцов.

Я никогда не прощу немецким извергам, что они меня в 1918 году ставили к стенке, под дуло ружья, с завязанными глазами, и никогда не прощу им смерть брата моего мужа, которого они расстреляли.

Трех сыновей своих я послала сейчас на защиту любимой родины и дала им наказ: биться, не щадя своих сил, за счастье, за честь родины. Здесь, в тылу, я сделаю все, что в моих силах, чтобы помочь фронту.

В коротком решении колхозники записали:

— Обещаем тебе, родной Сталин, до последней капли крови защищать нашу советскую землю.

Члены колхоза «Октябрь», Бутовского сельсовета, на своем митинге решили: быстро и полностью закончить подготовку к уборке урожая, в 4 дня закончить проверку сахарной свеклы, к 10 июля закончить уборку сена, быстро прополоть все зерновые культуры.

В. ДОБРОХОТОВ.

Действующая Красная Армия.
На снимке: младший сержант И. Ермолицкий и красноармеец Т. Боркунов маскируют орудие.
Фотохроника ТАСС.

Растет производственный под'ем

Пылая ненавистью и гневом к коварному фашистскому врагу, колхозники Медвенского района изо дня в день повышают производительность труда на полях колхозов. Работу, которую колхозники раньше делали и десять дней, они сейчас делают в пять.

В колхозе «13 год РККА», Коммунарского сельсовета, вместо 25 женщин стало выходить на работу 43—44. В три дня этот колхоз закончил прорывку сахарной свеклы. Все колхозники выполняют и значительно перевыполняют нормы выработки, а звено Домны Афанасьевой, у которой муж ушел в Красную Армию, ежедневно выполняет нормы выработки на 120—150 процентов.

В колхозе «Ленинская искра», этого сельсовета, начали уборку сена. На уборку вышли все до единого колхозника. Сторожа, конюхи, бригадиры—все находят себе работу. И вместо нормы 0,30 га почти все косари скашивают по 0,40—0,50 га. В этом колхозе также закончена прорывка сахарной свеклы, успешно идет прополка колосовых. Большую помощь колхозу оказывают дети. Школьницы Настя Афанасенко, Маруся Тарасова, Раиса Константинова, Люба Захарова выполняют нормы выработки, как взрослые.

Растет трудовой под'ем на колхозных полях сельхозартели «Новый свет». Здесь образцово подготовились к уборке урожая. Закончен ремонт жаток, повозок, полностью подготовлена тара, отремонтировано зернохранилище. На прорывке сахарной свеклы колхозницы К. Кадочникова и Н. Тарасова выполняют нормы выработки на 150—170 проц. Все кузнечные работы в этом колхозе закончены раньше срока, построен веровник. Женщины заменяют своих мужей, ушедших на фронт, и заверяют, что они уберут урожай без потерь.

Коллектив рыбхоза «Спартак» охвачен одним чувством и стремлением—трудиться, не покладая рук, сделать все, чтобы помочь Красной Армии быстрее разгромить фашистскую гадину. Участник Всесоюзной сельскохозяйственной выставки старший рабочий И. Киселев стал выполнять нормы выработки на 200—210 проц. Активное участие в работе принимают женщины-активистки тт. Попова и Маслова. Рабочие на митинге дали обязательство досрочно выполнить годовую производственную программу.

В. ШУКЛИН.

ПО-СТАХАНОВСКИ ВОДИТЬ ПОЕЗДА

Люди пришли на собрание прямо с работы. Мы видим здесь замечательных мастеров высоких скоростей, вождения тяжеловесных составов, людей, не раз показывавших образцы героического труда. Все они—машинисты, кочегары, слесари—пришли сюда на несколько минут, чтобы здесь, в коллективе, еще раз поклясться в верности партии и стране, готовности разгромить врага. Многие уже слышали по радио выступление любимого вождя и учителя, но снова, затаив дыхание, слушают текст речи товарища Сталина. Каждый думает о том, чем он может ответить на призыв вождя, что он может сделать сейчас для победы Красной Армии.

— Товарищ Сталин в своей речи по радио призвал весь народ подняться на отечественную войну с зарвавшимся врагом,—говорит старый кадровый рабочий депо тов. Белогуров.—22 года тому назад я с оружием в руках защищал страну Советов от белогвардейцев и интервентов. Сейчас, когда нашей стране снова угрожает опасность, я в ответ на призыв любимого вождя прошу зачислить меня в народное ополчение. Буду с оружием в руках защищать свою родину.

— Армия советских железнодорожников сделает все, чтобы обеспечить наш фронт, наших доблестных бойцов всем необходимым,—заявляет машинист Гвоздкин.—На своем паровозе я буду со стахановскими скоростями водить поезда. Я об'являю себя мобилизованным до полного разгрома фашистских гадов и прошу также зачислить меня в народное ополчение.

— От нас, железнодорожников,—говорит слесарь тов. Ночовкин,—требуется сейчас, как никогда, бдительность и бдительность. Железнодорожный транспорт—одна из самых ответственных участков войны. И мы, советские железнодорожники, удесятерим свои силы, чтобы обеспечить четкую работу транспорта. Мы будем работать так, как сражаются наши бойцы на фронте, и победа будет за нами.

В принятой на собрании резолюции курские паровозники заявляют, что они не пожалеют ничего для того, чтобы обеспечить разгром врага.

В маленьком городе

Здание это самое просторное, самое светлое во всем городе. В дни праздности здесь собирались торжественные собрания, шли балы, на которых лихо плясала молодежь. А как здесь было хорошо и радостно в дни выборов в Верховный Совет! Об этих днях долго вспоминали в маленьком советском городе.

И когда над страной разразилась гроза войны, жители города решили отдать это свое лучшее здание для нужд обороны. Первой сюда пришла библиотекарша Дарья Васильевна. Она по-хозяйски осмотрела все комнаты, прошла все этажи. Каждый уголок ей тут был знаком, как в родном доме. Сколько труда, любви и заботы вложила она вместе с женщинами-активистками, убирая эти комнаты и залы, готовя их к всенародным праздникам. Но сегодня она слишком придирчива. Комнаты ей показались запущенными. Некоторые комнаты нужно было привести в порядок, а кое-где и подправить штукатурку. Она не забыла осмотреть и палисадник перед фасадом здания. За последнее время за ним никто не присматривал, и он зарос сорняком, был завален кирпичом и щебнем.

— В таком виде помещение это никак нельзя было передавать для нужд обороны,—решила Дарья Васильевна.

Тогда она пошла к своим испытанным боевым подругам — соседкам-домохозяйкам. Не прошло и часу, как в здании началась горячая работа. Более 200 женщин-общественниц пришли сюда с ведрами, швабрами, малярными кистями.

Одни из них белили стены и потолки, другие штукатурили, ремонтировали, а вслед остальные женщины скребли и мыли пол, лестницы. Школьники, пришедшие на помощь своим матерям, начали приводить в порядок палисадник. Они очистили его от щебня и мусора, разбили клумбы и газоны, любители-садоводы принесли цветочную рассаду. Горячая работа шла до поздней ночи. Утром домохозяйки принесли сюда картины, ковры, дорожки, цветы, тумбочки, вообще все то, чем богат каждый дом.

И когда представитель райоисполкомата приехал для принятия здания, он был немало удивлен происшедшей за сутки переменой. Все тут сияло чистотой, уютом, который может быть создан только рукой горячо любящей женщины.

Тепло поблагодарив активистов, он взволнованно сказал:

— Красная Армия никогда не забудет вашей поистине материнской заботы.

С. БРАГИН.

БОЙ ТАНКОВ

ДЕЙСТВУЮЩАЯ АРМИЯ, 7 июля. (Спец. корр. ТАСС). Танковая часть, которой командует тов. Слепцов, получила задание уничтожить мотомеханизированные колонны неприятеля в районе Р. Это задание, как уже отмечалось в сообщении Советского информбюро от 5 июля, было выполнено с честью.

...В сумерки боевые машины вышли на исходную позицию для атаки. Слепцов отдал приказ—начать наступление. Он сам повел колонны тяжелых танков.

Не успели машины выйти из-под прикрытия леса, как по стальной броне зацокали пули. Это начал пулеметный обстрел скрывавшийся в лесу неприятельский авиадесант. Не прекращая движения вперед, танкисты открыли огонь. Меткие пулеметные очереди, следовавшие одна за другой, рассеяли немецких десантников.

Колонны танков вышли на шоссе. Темп марша нарастал. Внезапно появилось несколько фашистских бомбардировщиков. Они сбрасывали фугасные и зажигательные бомбы, пытаясь уничтожить танки. Колонны наших машин быстро рассредоточились. Врагу не удалось повредить ни одного танка.

В стремительном темпе колонны прошли десятки километров.

За молодым лесом было обнаружено крупное танковое соединение немцев. Завязался бой. Орудийный огонь советских танкистов выводил из строя вражеские машины одну за другой. Немцы в смятении выскакивали из танков, пытаясь спастись бегством. Но их всюду настигал уничтожающий пулеметный ливень. Поле боя покрылось неприятельскими трупами.

Но враг еще не был полностью разгромлен. Он попытался собрать силы для контрудара. Наши славные танкисты усилили натиск. Противник не выдержал и начал отступать. Боевые машины Слепцова преследовали и уничтожали фашистские танки.

С отдаленной от места боя позиции противника открыл огонь по нашим танкам. Уничтожить артиллерийские батареи противника—такое задание получила одна из групп наших танков. В короткий срок эта операция была успешно выполнена.

Танковый бой, продолжавшийся несколько часов, закончился жестоким разгромом немцев. В этом сражении советские танкисты уничтожили до 300 немецких танков, захватили 12 дальнобойных орудий и свыше 500 пленных.

* * *

Мужественно и самоотверженно сражаются советские танкисты плечом к плечу с бойцами других родов войск. Н-ской части был дан приказ: форсировав реку, войти в селение Н. и захватить сосредоточенную там немецкую мотомехчасть.

Утром мотомеханизированный батальон капитана Касьяна при поддержке 20 тяжелых танков отправился в разведку. Батальон форсировал реку и вышел в район селения А. Осторожно и осмотрительно действовала рота, которой командует лейтенант Талан. Ей удалось незамеченной подойти почти вплотную к селению. Лейтенант Талан тщательно обследовал обстановку, уточнил расположение огневых точек противника и места сосредоточения его танков.

Пользуясь сведениями, добытыми отважной разведкой, танкисты стремительно атаковали врага. Удар был настолько неожиданным, что немцы пришли в замешательство. Заговорили орудия. Артиллеристы быстро подавили многочисленные вражеские огневые точки. Это дало возможность нашим танкам обрушиться всей тяжестью на подвижные немецкие колонны.

Немало образцов мужества и доблести показали в этом бою советские танкисты.

Случилось, что боевую машину младшего лейтенанта Юхнича окружили 5 фашистских танков. Метким орудийным огнем отважный экипаж расстрелял 4 танка. Оставался последний. Тов. Юхнич повел свой танк на предельной скорости прямо на вражескую машину и сокрушительным лобовым ударом опрокинул ее.

В бою за селение А. было уничтожено много орудий и десятки немецких танков.

А. КРАСНОВ,
З. ЛИПАВСКИЙ.

▽

В снегах Россия бога кирта
Наполеона Бонапарта.
Он шел заносчивый и гордый,
Но, получив от русских в морду,
Бежал назад через снега,
Теряя брюки и бомфорты
При виде русского штыка.

▽

Вильгельм подкручивал усы,
Зубами лязгал, как акула...
От украинской „колбасы"
Ему кишки перевернуло.

▽

Дорогой той же Гитлер прет,
Оскалив пасть, на землю нашу
Ну, что ж! Ответ наш будет страшен:
Ударим так, что враг-урод
Костей своих не соберет!
Все прочать „гостей" народ примык
Был Гитлер, ну а будет — пшик!

Рис. худ. Я. Александрова, А. Грубова, Я. Василькова. Текст—Аскинадзи.

Английская печать о советско-германской войне

ЛОНДОН, 7 июля. (ТАСС). Дипломатический обозреватель газеты «Санди таймс» пишет: Имеются веские указания на то, что русские еще не бросили в бой свои лучшие войска. Советская авиация действует успешно. Русские особенно довольны своими новейшими истребителями, которые, по их мнению, не уступают немецким «Мессершмиттам». Помимо этого, русские обладают многочисленными танковыми силами. Советские железные дороги работают с похвальной точностью. Советские армии уверены в доброкачественности материалов, которыми они снабжены.

Основной мотив передовой, написанной редактором газеты «Обсервер» Гаррисом, это—восхищение советским сопротивлением. Гаррис пишет: Необычайность борьбы в Восточной Европе равна ее размерам и ожесточенности. Немцы не приблизились сколько-нибудь к своей цели. Русские армии и народ оказывают удивительное сопротивление не только благодаря историческому упорству и презрению к смерти, но и благодаря овладению методами современной войны. Сопротивление русских вызывает удивление и уважение даже со стороны противника. Изо дня в день немцы перебрасывают на фронт свежие силы. Русские понимают не хуже, чем сами немцы, современные условия механизированной войны. Советская авиация и танки несут смерть противнику, хотя на бумаге они были полностью уничтожены германским верховным командованием, утверждения которого вызывают насмешки во всем мире.

Коснувшись хода военных действий, Гаррис продолжает: «За последние две недели национал-социалисты были вынуждены многое узнать о русской доблести и упорстве. Однако им предстоит еще в полной мере испытать на себе решимость и ресурсы русского народа. Несмотря на то, что происходящее сражение уже сейчас не имеет прецедента в мировой истории, мы можем быть уверенными в том, что в предстоящие недели или месяцы это сражение далеко превзойдет все то, чему мы были свидетелями до сих пор».

Газета «Санди пикториал» пишет: Только сейчас в бой вступают основные силы русской обороны. Главная система русских укреплений остается нетронутой. Немцы уже потеряли больше, чем за все предыдущие кампании этой войны, вместе взятые. Гражданское население на захваченных территориях не только не подчиняется нацистам, но с фанатическим ожесточением ведет смертельную борьбу. Немцы полностью провалились в своей попытке каким-либо путем нарушить работу русской военной промышленности. Гитлер снимает войска с других территорий, чтобы возместить потери, понесенные в России. Геббельс подготовляет германский народ к неприятным известиям. СССР сейчас еще лучше организован, чем в начале войны.

Шведское информационное бюро о военных действиях на востоке

СТОКГОЛЬМ, 7 июля. (ТАСС). Шведское информационное бюро Булльс передает из Анкары, что поступившие сюда абсолютно надежные сообщения говорят об упорном сопротивлении русских. Моральное состояние русских солдат и гражданского населения высокое. Как сообщает агентство, мужчины и женщины всех слоев общества вступают в армию или поступают на работу на фабрики и заводы. Как указывает далее агентство, в германских кругах в Анкаре признают, что германские потери были неслыханно огромными и превосходят все то, что было до сих пор в этой войне.

ЗАРУБЕЖНЫЕ ОТКЛИКИ НА ВЫСТУПЛЕНИЕ товарища СТАЛИНА

БОЛГАРИЯ

АНКАРА, 6 июля. (ТАСС). По поступившим сюда сведениям, болгарская печать скрыла от населения выступление товарища Сталина, но оно стало широко известно всему населению и произвело колоссальное впечатление.

Не взирая на преследования властей, тысячи болгар слушают московское радио и, услышав выступление Сталина, донесли его слова до самых глухих уголков страны.

Выступление Сталина вселило в сердца болгар радостную уверенность в конечной победе Советского Союза—единственного могучего друга болгарского народа. Факт широкого обсуждения выступления Сталина во всех слоях болгарского общества с особенным удовлетворением встречен в болгарских прогрессивных журналистских кругах. Журналисты опасались, что разнузданная антисоветская травля, проводимая по указке Гитлера болгарской печатью, скроет истинное положение вещей от населения страны. Теперь в этих кругах поняли, что правду от народа скрыть невозможно.

Общее настроение выразил в беседе с иностранным корреспондентом Софии один болгарский учитель. Он сказал: «Наша печать пишет о непобедимости немцев, обливает грязью русский народ. Нас не обманешь. Мы хорошо знаем силу и могущество братского русского народа. Русские победы принесли Болгарии освобождение от иностранного гнета. Выступление Сталина показало нам, что так оно будет и на этот раз. Чтобы ни твердили гитлеровские прихвостни, продажные писаки, им не оторвать болгарский народ от русского народа. Мы всем сердцем переживаем борьбу русских, как можем поддержим их борьбу против фашистской гадины».

ТУРЦИЯ

СТАМБУЛ, 6 июля. (ТАСС). Газеты «Вакыт», «Ени сабах» и «Тасвири эфкяр» поместили полный текст выступления по радио товарища Сталина.

Газета «Тасвири эфкяр», касаясь речи Сталина, отмечает, что советская армия продолжает превосходно сопротивляться с целью сломить германский натиск. Несомненно, что советский народ будет сражаться стойко до успешного конца. Газета отмечает, что особенно важное значение имеет та часть выступления Сталина, где он говорит, что советский народ ведет отечественную войну, которая в то же время является войной за освобождение порабощенных Германией народов.

КИТАЙ

ШАНХАЙ, 6 июля. (ТАСС). Крупнейшие китайские газеты поместили на видном месте полный текст выступления по радио товарища Сталина. Газеты посвящают этому выступлению передовые статьи, характеризуя его, как правдивую и полеустремленную речь, которая убеждает в том, что фашизм будет разбит.

Газета «Норд чайна дейли ньюс» пишет: «В речи Сталина показано действительное положение дел. Сталин ничего не скрыл. Эта речь, являющаяся образцом правдивости, показывает миру решимость русского народа бороться до конца. Руководитель народа, который говорит таким образом, заслуживает уважения всего мира. Очень важно, что сводки, публикуемые советским правительством, являются правдивыми, тогда как германские официальные заявления никогда не соответствуют действительности».

Газета «Шэньжоужибао» заявляет в передовой: «Речь Сталина насыщена решимостью и готовностью пойти на любые жертвы ради достижения победы. Советский Союз решил применять в борьбе с Гитлером те же методы, какие были применены в борьбе с Наполеоном. Таким образом, перспективы далеко не могут внушать оптимизм нацистам. Гитлер забыл о том, что территория Советского Союза превышает 20 млн. кв. километров, что его население равно 200 млн. человек, что Красная Армия сильна. Советский Союз непременно разобьет нацизм и восстановит свободу европейских народов, находящихся под железной пятой германской военщины».

ШВЕЦИЯ

СТОКГОЛЬМ, 6 июля. (ТАСС). Шведская печать продолжает оживленно комментировать выступление по радио товарища Сталина. Провинциальные газеты посвящают выступлению товарища Сталина специальные статьи. Газеты отмечают, что речь товарища Сталина встречена горячими симпатиями широких слоев шведского народа. Реализм речи Сталина, пишет газета «Гетеборгс хандельс тиднинг», произвел очень хорошее впечатление и воспринимается как знак великой уверенности Сталина в патриотизме русского народа. Он не может иметь ни малейшего сомнения в прекрасном моральном состоянии русских.

ГРЕЦИЯ

СТАМБУЛ, 6 июля. (ТАСС). Несмотря на все рогатки, поставленные цензурой фашистских поработителей Греции, речь товарища Сталина стала достоянием широких масс греческого народа. Эта речь оживленно обсуждается в Афинах, Солониках и других греческих городах. Широкое распространение получила специально изданная нелегальная листовка, призывающая греческий народ к решительной борьбе с германским фашизмом.

«Призыв Сталина,—говорится в листовке,—обращен не только к свободному советскому народу, он обращен также к французам, норвежцам, датчанам, голландцам, чехам, полякам, сербам и к нам, грекам,—ко всем народам, стонущим под игом германских захватчиков. Вместе с советским народом, ведущим великую отечественную войну, народы этих стран поднимутся на священную войну за свое счастье, честь и свободу. Намеченная Сталиным в его речи боевая программа борьбы с фашизмом должна стать и нашей боевой программой. Создадим невыносимые условия для врага и всех его пособников, будем преследовать и уничтожать их на каждом шагу, срывать все их мероприятия. Отвоюем свободу Греции, уничтожим фашистских насильников!»

НОРВЕГИЯ

СТОКГОЛЬМ, 6 июля. (ТАСС). Как передают из Осло, норвежская тайная радиостанция «Радио свободы» передала выдержки из речи товарища Сталина по радио. Тысячи норвежцев слушали передачу, в которой указывалось, что норвежский народ призывается оказать всемерную помощь народам Советского Союза, ведущим героическую борьбу с германским фашизмом.

Речь Сталина вдохнула новые силы в ряды борющихся в глубоком подполье норвежских патриотов, на'являющих горячую готовность плечом к плечу с народами СССР биться за уничтожение фашизма. С этим настроением масс норвежского народа сопоставляют позорный провал затеи квислинговских жуликов, безуспешно пытавшихся создать отряды добровольцев для борьбы против СССР.

Митинг солидарности с Советским Союзом в Лондоне

ЛОНДОН, 7 июля. (ТАСС). 5 июля по инициативе национального комитета народного конгресса в Лондоне состоялся массовый митинг солидарности с Советским Союзом. На митинге присутствовали 2500 человек. На митинге выступил известный английский юрист, член парламента Д. Н. Притт.

Протест Союза обществ Красного Креста и Красного Полумесяца СССР

Союзом обществ Красного Креста и Красного Полумесяца СССР отправлена в Женеву Международному Комитету Красного Креста телеграмма:

«Союз обществ Красного Креста и Красного Полумесяца СССР заявляет решительный протест против неоднократных бомбардировок санитарных формирований и учреждений вторгнувшимися на территорию СССР немецкими войсками. С 22 по 28 июня немецкие бомбардировщики атаковали и разрушили госпитали в городах Гродно, Лиде, Минске, Смоленске. Они подвергли также бомбардировке с воздуха санитарный поезд в гор. Львове и целый ряд полевых санитарных учреждений, несмотря на ясное обозначение и видимость отличительных знаков, установленных женевской конвенцией для этих учреждений. При бомбардировке пострадали медицинский персонал, раненые и больные, находившиеся на излечении в госпиталях».

Газета „Стокгольмс тиднинген" о действиях партизанских отрядов в тылу германских войск

СТОКГОЛЬМ, 7 июля. (ТАСС). Берлинский корреспондент газеты «Стокгольмс тиднинген» Крузенштерн пишет: Хотя бои в некоторых районах закончены, все же многочисленные войсковые группы русских еще держатся и действуют в ряде мест. Немецким дивизиям второй линии приходится воевать также напряженно с отдельными красноармейскими частями, как и во время основного сражения. Многочисленные факты подтверждают, что здесь нельзя говорить об одной связанной линии фронта. Первая линия продвигалась вперед, но вторая должна начинать борьбу снова. Таким образом, бои идут не на воображаемой линии фронта, а на территории большой глубины.

Куда идет французское продовольствие

СТАМБУЛ, 6 июля (ТАСС). Один француз, прибывший из Марселя, сообщил, что в крупнейший французский порт прибывают большие партии продовольствия с Востока, но французскому населению оно не попадает. Он подсчитал, что 40 проц. этих грузов отправляется в Германию, 40 проц.—в Италию, 12 проц. направляются в резервы французского правительства и только 8 проц. поступает на рынок.

Выступление Идена

ЛОНДОН, 6 июля. (ТАСС). Выступивший с речью в Лидсе, министр иностранных дел Иден заявил: «Мы ни при каких обстоятельствах не намерены вести переговоров с Гитлером по какому бы то ни было вопросу. Мы будем усиливать свои военные мероприятия до полного уничтожения Гитлера и всего того, за что он выступает. Гитлер принял позу крестоносца, борющегося против большевизма. Скоро он может захотеть выступить в роли человека, строящего мир. Этим моим заявлением заранее определяется позиция английского правительства по отношению к любому мирному предложению Гитлера».

Касаясь германского вторжения в Россию, Иден заявил: «Русские войска оказывают упорное сопротивление. Гитлер имел все преимущества для внезапного нападения, агрессор всегда может избрать подходящий для себя момент. Однако совершенно очевидно, что русские дерутся с блестящим мужеством. Они наносят противнику ответные удары. Мы приложим все силы для оказания максимальной помощи русским и всякому другому, кто борется с Гитлером. Как в военной, так и в экономической областях мы будем поддерживать полное сотрудничество для завершения общей задачи поражения Германии. Мы будем прилагать совместные с Россией усилия без всяких оговорок и задних мыслей. Мы целиком отдаемся задаче разбить Гитлера. Мы не ослабим своих усилий, пока не будет осуществлена эта задача, и мы приветствуем всех, кто поможет нам завершить ее».

Германский аппетит к завоеваниям,—продолжал Иден,—не ограничивается какой-либо страной или континентом. Мировое господство—вот цель Гитлера. Далее Иден сказал: «Сейчас английская авиация в дневное время летает над Германией и оккупированными ее территориями. Каждый из нас может вспомнить, как германские самолеты прошлым летом летали над нашими островами. Что происходит сейчас? Только начало. Мы будем продолжать строить нашу авиацию, пока она не установит господство над германской авиацией на любом поле сражения. Ничто меньшее не может удовлетворить нас. Это будет достигнуто с помощью нашей собственной расширяющейся авиационной промышленности, с помощью обширных ресурсов империи, ресурсов Соединенных Штатов. Тем временем из месяца в месяц количество взрывчатых веществ, сбрасываемых над Германией, будет увеличиваться. Все с большей силой будет наноситься удар промышленной жизни Германии.

В результате нападения Германии на Россию все страны, высоко ценящие свою свободу, должны удвоить свои усилия. В ближайшие несколько месяцев война станет еще более интенсивной. Безотносительно к тому обманывает ли, льстит ли или угрожает Гитлер, его конечная цель неизменная—установить свое господство. Гитлер призывает германский народ терпеливо переносить страдания и ужасы, на которые его обрекла эта война. По радио Гитлер предостерегает германский народ, что война с Россией будет означать прибытие в Германию целых поездов с ранеными. Все это делается не для того, чтобы помочь могли защищать свою собственную землю, а чтобы захватить землю других народов. До чего отвратительное извращение патриотизма!

Даже в самой Германии имеются признаки того, как резкое изменение политики Гитлера, особенно его последний поворот в отношении России, создало замешательство в общественном мнении.

Касаясь гитлеровского «нового порядка», Иден указал, что такого нового порядка не существует. Этот порядок является старой тиранией. В гитлеровском мире не существует равенства между людьми и между государствами. В этом мире был бы только один хозяин—Гитлер, только одно господствующее государство—Германия. Все другие страны были бы дровосеками и водоносами германского властелина. Можно ли поверить квислингам, давалам, что им будет предоставлена какая-нибудь власть после того, как Гитлер их использует. Марионеточные правительства создаются и уничтожаются в соответствии с планами Гитлера. Украденные земли передаются его прихлебателям. Однако подобное положение не обеспечивает ни добровольного сотрудничества, ни основу прочного мира.

—Урок последних 20 лет,—продолжал Иден,—заключается в том, что силы зла могут быть обузданы только решительными людьми и государствами, готовыми взять на себя ответственность, защиту границ свободы и тяжесть этой защиты.

Отметив, что Англия не стремится в происходящей войне к материальным выигрышам, не претендует на территории, Иден подчеркнул, что Англия вместе с союзными государствами будет добиваться полного уничтожения тирании Гитлера, чтобы заложить основы новой Европы.

Выступление турецкого премьер-министра Сайдама

АНКАРА, 5 июля. (ТАСС). Как передает анкарское радио, премьер-министр Турции выступил вчера в меджлисе (парламент) с речью, посвященной международному положению и внешней политике правительства.

Касаясь обстановки, созданной войной Германии против СССР, Сайдам подчеркнул, что Турция будет впредь придерживаться политики нейтралитета. Нейтральная политика правительства,—указал далее Сайдам,—привела к созданию нормальных отношений между Турцией и ее соседями. Нейтралитет в германо-советском конфликте соответствует договорным обязательствам и вытекает из интересов Турции.

Отметив значительное улучшение отношений Турции с Германией и Италией, Сайдам подчеркнул дружественные отношения, существующие между Турцией и Англией. Отношения между Турцией и Англией,—заявил Сайдам—зиждятся на взаимном доверии.

Финляндский народ против войны с СССР

СТОКГОЛЬМ, 7 июля. (ТАСС). Шведская газета «Арбетарен» пишет, что финляндский народ не проявляет никакого военного энтузиазма. Газета подтверждает, что уже в первые дни мобилизации наблюдалось массовое дезертирство призванных резервистов. Полицейские были вынуждены задерживать автомашины, чтобы вручить шоферам мобилизационные листки.

Лица, прибывшие на-днях из Финляндии, рассказывают, что дезертирство из финляндской армии приняло угрожающие размеры. Власти вынуждены были издать специальное распоряжение о розыске дезертиров и о строгих репрессиях против уклонившихся от явки на призывные пункты. Финская печать с горечью отмечает факт массового разглашения военной тайны. В частности, указывается, что дворники и полицейские предупреждали призываемых о предстоящей мобилизации.

По сведениям из Хельсинки, насильственная реквизиция продовольствия, предназначаемого для снабжения германо-финских войск, вызвала огромное недовольство. Как известно, одним из обязательств финских правителей, данных фашистской Германии, является снабжение Финляндией германских войск всем необходимым провиантом.

Гитлеровские мародеры уже начали организованный грабеж скудных продовольственных запасов Финляндии. Население ненавидит гитлеровских молодчиков, хозяйничающих в стране. Причиной частых столкновений между германскими и финскими солдатами является то, что немецкий солдат снабжается примерно так же, как и финский офицер.

Из Финляндии поступают сведения о продолжающихся массовых арестах лиц, солидарных с Советским Союзом. Борьба трудящихся Финляндии против немцев принимает все более активную форму. Финляндские крестьяне поджигают леса, затрудняя тем самым наступление германских войск на Советскую Карелию; имеются факты порчи телеграфных и телефонных кабелей и т. п.

Налеты английской авиации на Германию

ЛОНДОН, 6 июля. (ТАСС). Агентство Рейтер передает, что английские военно-воздушные силы предприняли в ночь на 6 июля новые налеты на Западную Германию. Соединения английской бомбардировочной авиации совершили крупный налет на Мюнстер, где вспыхнули огромные пожары. Некоторые из английских бомбардировщиков, проникшие в глубь Германии, достигли Магдебурга, в 120 клм. к юго-западу от Берлина. Ожесточенной бомбардировке были подвергнуты Оснабрюк и Билефельд.

Коммюнике командования английских сил на Ближнем Востоке

ЛОНДОН, 6 июля. (ТАСС). Агентство Рейтер передает из Каира коммюнике командования английских сил на Ближнем Востоке. В коммюнике говорится, что в районе Тобрука положение без перемен. В Абиссинии сдались в плен губернатор провинции Галла-Сидамо генерал Гаццера и 9 других генералов, в том числе генерал де-Симон командовавший итальянскими войсками, которые в прошлом году осенью заняли Британское Сомали. В районах Домби и Доло взято в плен 3800 итальянских колониальных солдат и 1200 итальянцев.

В Сирии английские мотомеханизированные части, наступающие из Палмира (Пальмира), значительно продвинулись вперед по направлению к Хомсу. В других районах английские войска достигли успехов местного значения. Операции продолжаются.

Вынужденное признание итальянского журналиста

НЬЮ-ЙОРК, 7 июля. (ТАСС). По сообщению римского корреспондента газеты «Нью-Йорк таймс», итальянский журналист Малапарте в статье, напечатанной в газете «Корьере делла сера», передает, что 27 июня в городе Яссы (Румыния) началось восстание румынского населения, которое продолжалось в течение трех дней и охватило различные районы города. Малапарте указывает, что ожесточенные бои происходили по всем улицам, почти у каждого дома. Начались бои около железнодорожных мастерских. В ночь на 28 июня, продолжает корреспондент, по всему городу была слышна ружейная и пулеметная стрельба. Малапарте заявляет, что восстание «было подавлено в крови», но признает, что «вооруженные жандармы, стоящие на перекрестках улиц, все время осматриваются по сторонам, опасаясь в любой момент выстрела в спину».

СЕГОДНЯ В КИНОТЕАТРАХ:

«СМЕНА»—Подруги; ИМ. ЩЕПКИНА—Киноконцерт; «ОКТЯБРЬ» — Танкер «Дербент».

Вырежь и сохрани

ЗАЩИТА ОТ ДЕЙСТВИЯ АВИАБОМБ

Что нужно для того, чтобы уберечься от действий фугасных и осколочных бомб?

Самой лучшей защитой являются различные подземные, специально оборудованные **убежища**. При надлежащем оборудовании обычных подвальных помещений они также могут служить хорошим средством коллективной защиты. Однако в случае прямого попадания бомбы в здание или падения ее рядом со стеной подвала убежище это не всегда защищает.

Наиболее простым и в то же время отличным по надежности укрытием от фугасных и осколочных бомб являются так называемые **закрытые щели** — узкие, глубокие, закрытые окопы, вырытые в земле. Укрывшиеся в такой щели люди защищены от осколков и удара взрывной волны даже в том случае, если бомба разорвалась совсем близко.

Опыт противовоздушной обороны в Лондоне показывает, что прямое попадание бомб в укрытия или убежища—явление весьма редкое. Исключительно редки и случаи поражения укрывшихся в закрытых щелях.

Постройка щелей — дело несложное. Каждый, владеющий лопатой и топором, может оборудовать такое укрытие.

Место для щели лучше всего выбирать в таком удалении от зданий, чтобы по сигналу «воздушная тревога» живущие в доме могли быстро перебраться из квартир в укрытие. Расстояние от щели до окружающих строений не должно быть меньше высоты этих строений. Иначе обломки дома в случае его разрушения могут завалить щели.

Чем уже и глубже щель, тем лучше она защищает от действия авиабомб. Обычно щели роются глубиной в 2 метра, шириной по дну—0,6 метра. Щель делается зигзагообразной для того, чтобы было меньше возможностей поражения осколками, летящими вдоль прямого участка, и продольным обстрелом из пулеметов. Длина каждого прямого отрезка щели—5 метров.

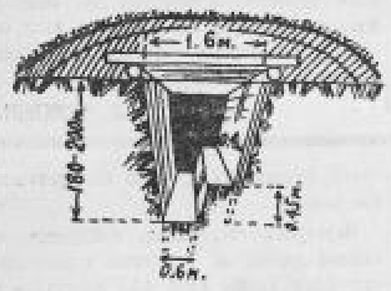

При расчете общей протяженности щели следует руководствоваться нормой 0,5 метра на одного человека. Таким образом, на 50 человек требуется вырыть щель общей длиной 25 метров. Устраивать щели большей длины не следует. Для укрытия большого количества людей надо сооружить несколько щелей. Расстояние между отдельными щелями должно быть не меньше 10 метров.

Для удобного входа в щель надо устроить с боков ее ступенчатые входы. Земляные ступени входов следует укрепить досками.

После отрывки щель при первой возможности должна быть перекрыта. Надо уложить сверху, поперек окопа, бревна или жерди, насыпать и утрамбовать слой глины толщиной в 0,15 метра. Затем положить листы толя или рубероида, а сверху насыпать вырытый грунт.

После того, как работы по сооружению щели и перекрытия закончены, рекомендуется тщательно замаскировать сооружение. Насыпь разравнивается и маскируется под цвет окружающей местности. Средства маскировки—дерн, кустарник, песок, если щель вырыта на песчаном пустыре, и т. д.

Перекрытие надежно защищает от пуль и осколков. Находясь в закрытой щели, люди чувствуют себя спокойнее, щель остается сухой, люди укрыты от непогоды. Закрытая щель может предохранить также и от капель отравляющих веществ, разбрызгиваемых вражескими авиационными приборами.

Следует позаботиться также и о создании элементарных удобств. По всей длине щели можно устроить скамьи или земляные ступени для сидения. Для хранения воды, продуктов—оборудовать ниши. Если есть возможность, целесообразно обить стены щели досками или обложить их ветками, прутьями, камышом, соломой. В сыпучем грунте без такой отделки стен очень трудно сохранить щели от осыпания. Обделка в таких случаях обязательна.

Таким образом, для постройки простейших и вполне надежных убежищ от авиационных бомб никаких особых материалов и инструментов не требуется. Каждая семья, коллектив жилого дома, колхоза, предприятия в состоянии вырыть щели и оборудовать их.

По сигналу «воздушная тревога» надо спокойно, без паники, быстро выйти из квартир и укрыться в убежище или щели, поместив туда, в первую очередь, детей, стариков и больных. Оставаться в укрытии надо до сигнала об отбое тревоги.

Военинженер 2-го ранга Б. ТРАММ.

Ответственный редактор М. ПАВЛОВ.
Издатель—обком ВКП(б).

БИ8652. Курск, типография им. Карла Маркса. тел. 2-09.

Пролетарии всех стран, соединяйтесь!

КУРСКАЯ ПРАВДА

Орган Курского областного комитета ВКП(б), горкома ВКП(б) и областного совета депутатов трудящихся

№ 160 (5489) | Среда, 9 июля 1941 г. | Цена 15 коп.

Слава героям отечественной войны

В своем обращении к советскому народу наш любимый вождь товарищ Сталин сказал:

«Великий Ленин, создавший наше Государство, говорил, что основным качеством советских людей должно быть храбрость, отвага, незнание страха в борьбе, готовность биться вместе с народом против врагов нашей родины. Необходимо, чтобы это великолепное качество большевика стало достоянием миллионов и миллионов Красной Армии, нашего Красного Флота и всех народов Советского Союза».

Вся славная история нашего великого народа, с честью выходившего из самых трудных испытаний, вся боевая история партии Ленина—Сталина, выковавшей железных борцов за народное счастье и приводящей нашу великую страну к цветущей жизни, воспитали сильные характеры в нашем народе. Самоотверженный героизм Ленина, Сталина и воспитанной им когорты непоколебимых людей был той школой, которую проходили все мы —от мала до велика. Раньше, чем было введено обязательное обучение грамоте, обучение героизму уже составляло основу основ политической жизни нашей страны. «Когда надо было... итти вперед, наступать на врага с беззаветной смелостью, быстротой, решительностью, мы так и наступали. Когда понадобится, сумеем это сделать и еще раз и еще не раз» (Ленин).

Сейчас, когда фашистские разбойники напали на Советский Союз, вовлекли его в войну, качества советского человека, выкованные в огне и в буре многих лет, сказываются с особой силой. Каждый день, каждый час войны приносит нам сотни фактов невиданного мужества, проявляемого советскими воинами на полях сражений. Их стальная воля, безграничное упорство в достижении намеченной цели, спокойствие, выдержка и вера в неминуемую победу Красной Армии над гитлеровскими варварами приводят в восхищение все человечество, врагом которого является кровавый фашизм.

Вот героический подвиг командира эскадрильи капитана Гастело. Снаряд вражеской зенитки попал в бензиновый бак его самолета. Самолет охватило пламенем. Бесстрашный командир направил его на скопление фашистских автомашин и бензиновых цистерн. Десятки их взорвались вместе с самолетом героя.

Младший лейтенант тов. Здоровцов, когда у него выходит все патроны, таранит своим истребителем немецкий «Ю-88» и остается цел и невредим. Младший лейтенант тов. Харитонов рубит винтом руля глубины у другого «Ю-88», истребляет его и остается цел. Старший лейтенант тов. Терехин в бою сбивает один самолет врага, протаранивает два других и спускается на парашюте, когда его машина превращена в щепы. Таковы наши славные герои-летчики.

От них не отстают и танкисты.

Младший лейтенант Юхнич окружен пятью фашистскими танками. Метким орудийным огнем тов. Юхнич расстрелял четыре вражеских машины, а затем, пустив свой танк на предельную скорость, сокрушительным лобовым ударом опрокидывает и пятый вражеский танк.

Зам. политрука тов. Лясневский, сбив огнем своего ремонтируемого танка один самолет противника и отогнав три других, исправляет танк, пользуясь частями со сбитой машины, и скромно говорит у себя в части, что он еще не участвовал в бою. Так ведут себя участники отечественной войны и всех других родов оружия.

Группа танков противника при поддержке авиации и артиллерии форсировала реку и пошла в атаку на наш артиллерийский дивизион. Командир дивизиона капитан Синявский не растерялся. Он приказал прямой наводкой расстреливать вражеские танки. Метким огнем артиллеристы уничтожили 37 танков.

Эскадрон старшего лейтенанта Нестерова ведет бой с батальоном вражеской пехоты. Стоя по грудь в воде, лейтенант Ясинский под перекрестным огнем фашистов свыше 3 часов корректирует огонь артиллерии, метко поражая огневые точки и живую силу врага.

Младший сержант Бельский и красноармеец Иванов, будучи окружены двумя взводами противника, бесстрашно вырываются из окружения и доставляют в штаб сведения о местонахождении и численности врага.

Конники штурмуют мост, защищаемый немцами и румынской гвардией, и захватывают его под жестоким огнем артиллерии. В штыковом бою лейтенант Железняк закалывает штыком семерых врагов, а снайпер красноармеец Истомин уничтожает восьмерых.

Это лишь немногие примеры того массового героизма, того подлинно народного бесстрашия, которое имеет место на всех участках фронта. К летчикам, артиллеристам, морякам, саперам, стрелкам присоединяют свои силы и партизаны. Их действия серьезно тревожат врага, сразу познавшего всю неисчерпаемую мощь народной ярости.

Так борются за свое отечество герои-патриоты советской страны. «За прошедшие две недели,—пишет стокгольмская газета «Дагенс нюхетер»,—русская оборона была настолько сильной, что превысила все ожидания». Сами фашисты вынуждены признать, что в лице Красной Армии они имеют дело с совершенно другим противником, чем тот, которого они встречали до сих пор.

Это произошло потому, что победа над врагом стала делом каждого из советских людей. Победить!—вот смысл нашего сегодняшнего существования, и это должно стать единственной, всеобъемлющей задачей каждого из 200 миллионов советских граждан.

Отечественная война показала особенно ярко, что героизм вошел в жизнь, в быт советского народа.

А героизм—это целеустремленность, это—готовность итти на любые жертвы для блага родины, это—умение самоотверженно выполнить, не щадя жизни, свой долг перед воспитавшим нас отечеством. Побеждает тот, у кого крепче нервы, больше отваги и мужественнее пера в себя. Прочь расхлябанность, мелкодушие, медлительность! Великие личные интересы должны быть подчинены великим интересам обороны отечества.

В быту, в работе почувствуем себя, как на войне, где дороги каждый час упорства, каждое проявление мужества, ежесекундная бдительность.

Ни часу отдыха! Ни шагу без цели! И во сне надо помнить: над родиной распростерлась война. И тот, кто не отдает всех сил для победы, не достоин высокого и почетного звания гражданина Советского Союза.

Пусть подвиги доблестных защитников нашей родины, бойцов, командиров и политработников Красной Армии и Флота станут нормой нашего поведения, их стойкость—нашей стойкостью, их готовность отдать жизнь за отечество—нашей общей готовностью.

Мы созданы для великой жизни, достойной героического народа. Мы победим!

Слава героям отечественной войны!

(Передовая «Правды» за 8 июля, принятая по радио).

ОТ СОВЕТСКОГО ИНФОРМБЮРО

(УТРЕННЕЕ СООБЩЕНИЕ 8 ИЮЛЯ)

Боевые действия, развернувшиеся днем 7 июля на **Островском, Полоцком, Лепельском, Бобруйском, Новоград-Волынском и Могилев-Подольском** (Украина) направлениях в ночь на 8 июля продолжались с неослабевающей силой.

На **Островском** направлении наши части, оказывая упорное сопротивление противнику, задерживали его продвижение.

На **Полоцком** направлении продолжается упорная и напряженная борьба с противником в районе Боркович.

На **Лепельском** направлении противник продолжает оказывать противодействие контратакам наших войск, предпринятым на этом участке. Бой продолжается.

На **Бобруйском** направлении наши части уничтожили до 35 тяжелых танков и двух батальонов пехоты противника. Все попытки противника на этом направлении форсировать р. Днепр отбиты с большими для него потерями. Захвачены пленные.

На **Новоград-Волынском** направлении продолжаются напряженные бои с танковыми и моторизованными частями противника.

Южнее этого направления наши войска решительным контрударом во фланг и тыл противника уничтожили до двух пехотных полков.

На **Могилев-Подольском** направлении (Украина)—наши части ведут упорные бои с противником, пытающимся прорваться к р. Днепр. Действиями наших войск противник на этом направлении уничтожается по частям.

За день 7 июля нашей авиацией в воздушных боях и на аэродромах уничтожено 58 самолетов противника. Наши потери за день—5 самолетов.

* * *

Старший лейтенант Бундюк патрулировал над одним об'ектом. Вдруг он увидел четыре фашистских самолета, которые, пролетев, не заметили его. Лейтенант пристроился в хвост вражеских самолетов и полетел за ними. Приблизившись, Бундюк открыл огонь по самолету, шедшему последним. Самолет загорелся и упал на землю. Воспользовавшись замешательством врага, Бундюк расстрелял второй самолет, а затем вступил в бой с остальными двумя и сбил третью машину. Четвертый фашистский самолет не принял боя и повернул обратно.

* * *

На-днях Н-ская часть пошла в атаку на превосходящие силы противника. Бой закончился полным разгромом врага. На поле битвы остались 267 убитых и 130 раненых немецких солдат. Во время боя боец тов. Довжиков, ворвавшись в группу немецких офицеров, штыком заколол троих, остальные убежали. Младший политрук тов. Пейрон за несколько минут заколол шестерых фашистских солдат.

* * *

Мировая печать изо дня в день публикует материалы, высоко оценивающие богатырскую силу и храбрость красных воинов. Излагая ход военных действий, шведская газета «Гетеборгс хандельстиднинг» пишет: «Бои происходят на полях глубиной во много десятков километров. Для немцев явилось неожиданностью, что русские части не прекращают боев после того, как немецкие бронедивизии прорываются через их линии вглубь. Русские держатся и продолжают борьбу». Берлинский корреспондент испанской газеты «Алькасар» указывает, что русские демонстрируют свою выучку и неоспоримую ловкость, свое упорство и героизм. Лондонское радио в специальном обозрении хода военных действий передает: «Даже противник признает, что советская армия борется с необычайным мужеством и стойкостью. Это нельзя считать неожиданным, так как русский народ всегда отличался исключительной храбростью». Английские газеты «Стар», «Ивнинг ньюс», «Ивнинг стандарт» также помещают статьи, в которых высоко оцениваются свойственные Красной Армии бесстрашие, упорство и гибкость.

Мировая печать сообщает также об огромных потерях немецких войск.

* * *

На Бессарабском участке фронта контратакой советских полков была разгромлена и отброшена часть румыно-немецких войск. На занятой нами территории, в глухом лесу, на опушке которого находился неприятельский штаб, красноармейцы роты лейтенанта Гавриленко обнаружили несколько десятков трупов румынских солдат. Как показали пленные, румынские солдаты были расстреляны германской военщиной за отказ воевать против советских войск. Пленные сообщили, что штурмовые немецкие отряды, действующие в тылу каждой воинской части, беспощадно избивают и расстреливают румын, венгров и словаков за малейший проступок. Германские солдаты силой забирают себе лучшее продовольствие, нередко грабят продовольственные обозы союзников. Румынам приходится питаться остатками из немецких походных кухонь. Один из пленных солдат рассказал, что он был свидетелем расстрела румына только за то, что тот, раненный в обе ноги, не мог встать и отдать честь немецкому лейтенанту.

* * *

Фабрикаты лжи из германского информационного бюро сочиняют бесчисленное множество диких небылиц. Так, например, на-днях они сочинили легенду о том, будто большевики за первые пять лет советской власти казнили 88 тыс. врачей. Это глупое измышление фашистской пропаганды даже не заслуживает какого-либо опровержения. Следует только отметить, что на сей раз фашистские брехуны выдали свои приемы изготовления небылиц. Из официального отчета министерства внутренних дел «О состоянии народного здравоохранения за 1916 год» известно, что в царской России было всего 19.785 врачей. Таким образом, изолгавшиеся фашисты казнили каждого врача 4 с половиной раза. Господам из германского министерства пропаганды следовало бы усвоить одну старую пословицу: «Ври, да знай меру».

* * *

Трудовым энтузиазмом отвечают рабочие, колхозники и интеллигенция на речь Председателя Государственного Комитета Обороны товарища Сталина.

На новочеркасском заводе им. Буденного смена мастера Бекренева с первых дней войны выполняет задание на 120—150 проц.; рабочий тов. Гришечка перевыполняет норму в три раза. Женщины Ростовской области, проводив мужей и братьев на фронт, заменяют их на тракторах и комбайнах.

Сотни работниц Кронштадта ежедневно приходит в городской пункт переливания крови. Советские патриотки отдают свою кровь раненым бойцам Красной Армии и Военно-Морского Флота. Все для войны! Все для фронта—таков девиз советских патриотов.

ОТ СОВЕТСКОГО ИНФОРМБЮРО

(ВЕЧЕРНЕЕ СООБЩЕНИЕ 8 ИЮЛЯ)

В течение 8 июля продолжались упорные бои на Островском, Полоцком, Новоград-Волынском и Бельцком направлениях. Наши части при поддержке артиллерии, танков и авиации нанесли ряд сильных контрударов, задержав продвижение противника.

На **Островском** направлении с утра развернулись ожесточенные бои, в ходе которых наши войска неоднократно переходили в контратаки. Противник несет большие потери от огня артиллерии, авиации и контрударов наших танковых частей.

На **Полоцком** направлении продолжаются упорные бои с вражескими войсками, пытающимися закрепиться на северном берегу р. Зап. Двина в районе Боркович.

На **Новоград-Волынском** направлении наши войска с большим упорством отражают наступление крупных танковых частей.

В районе **Бельцы** продолжаются упорные бои наших войск с пехотой и танками противника.

В районе **Фельчиу** наши войска нанесли ряд мощных контрударов по наступающим румыно-немецким войскам. В результате контрударов противник был опрокинут и в беспорядке отошел за р. Прут, бросив вооружение и снаряжение.

На **Мурманском, Кандалакшском и Ухтинском** направлениях наши войска вели бои с отдельными группами противника, вклинившимися на нашу территорию.

В течение дня наша авиация успешно атаковала авиацию противника на ее аэродромах и нанесла ряд ударов по его танковым и моторизованным войскам. За день уничтожено 56 немецких самолетов. Наша авиация потеряла четыре самолета.

* * *

Корабли Северного флота под прикрытием авиации успешно высадили десант для содействия частям Красной Армии.

В районе Ханко минометным и артиллерийским огнем уничтожены две роты противника, пытавшегося атаковать наши части.

Авиация Дунайской военной флотилии бомбардировала транспорты противника на реке. Отмечены попадания и пожары на трех транспортах.

* * *

Наши летчики продолжают показывать образцы героизма и отваги. Подполковник Нимцович, выследив время и место посадки 60 вражеских самолетов типа «Мессершмитт» и «Хейнкель», 7 июля поднял в воздух семерку наших истребителей. Тремя заходами семерки уничтожено 30 вражеских самолетов. Семерка без потерь возвратилась на свой аэродром.

* * *

ДОТ лейтенантов Анжаревского и Шапара несколько часов подвергался исключительно ожесточенной бомбардировке авиации и артиллерии. Фашисты, уверенные в том, что ДОТ разрушен, двинулись по направлению к нему. Подпустив возможно ближе немецкую пехоту, гарнизон ДОТ'а снова открыл ураганный огонь. Сотни убитых и раненых оставил враг на поле боя. В воздух взлетали не только фашистские солдаты, но и мотоциклы, пулеметы и пушки.

* * *

Взвод красноармейцев был неожиданно атакован белофиннами. Вражеские снайперы вывели из строя наводчика противотанкового орудия. Орудие замолчало в самый решительный момент. Воспользовавшись этим, белофинны усилили напор. Надо было во что бы то ни стало возобновить огонь. Младший сержант Егоров под огнем врага полз к орудию. Противник бешено пытался помешать смельчаку, обстреливая Егорова из пулеметов. Но смелый командир добрался до орудия, выкатил его на десять метров вперед и стал расстреливать атакующих белофиннов. Огонь со стороны противника прекратился. Взвод перешел в контратаку и занял свои прежние рубежи.

* * *

Инициативу и сметку проявили красноармейцы Смирнов и Рассохин. Заметив группу немецких мотоциклистов, неожиданно показавшихся из-за поворота дороги, красноармейцы заняли укрытую огневую позицию и открыли огонь из ручного пулемета по первым фашистам. Два головных мотоциклиста рухнули наземь. Остальные наскочили на упавших. Во вражеском отряде наступило замешательство. Побросав мотоциклы, солдаты в панике бежали.

* * *

К прифронтовой железнодорожной станции К. прорвался вражеский самолет. Фашистский летчик на бреющем полете хотел безнаказанно произвести разведку стационных об'ектов. Выполнить это ему не удалось. Бойцы стрелковой охраны станции дружным залпом из винтовок сбили вражеский самолет. Экипаж самолета взят в плен.

* * *

Каждый день приносит все новые вести о героической борьбе советских патриотов во вражеском тылу. Партизанский отряд численностью в сто человек в Н-ском районе Западной Белоруссии напал на немецкую мотопехоту. В бою с фашистами партизаны убили 150 немецких солдат. В другом районе партизанский отряд, укрывшись в придорожном кустарнике, подстерег колонну фашистских танков и забросал их бутылками с горящим бензином. 18 крупных вражеских танков были уничтожены.

* * *

В Индии с каждым днем все более расширяется движение солидарности с Советским Союзом. В бомбейских газетах опубликовано заявление деятелей всеиндийского национального конгресса профсоюзов, призывающее рабочих, крестьян, студентов и все прогрессивные силы Индии оказать всемерную помощь Советскому Союзу.

* * *

Массовые выступления против германского фашизма продолжаются в порабощенной Гитлером Югославии. Каждое утро на стенах зданий Белграда появляются лозунги: «Да здравствует Советский Союз!», «Долой Гитлера!» Солдаты югославской армии, скрывающиеся в горах, неожиданными налетами терроризируют гитлеровских оккупантов.

* * *

Героическими делами, беззаветным трудом на предприятиях и на полях отвечает народ на призыв товарища Сталина. Рабочие цеха ковкого чугуна Сталинградского тракторного завода 6 июля выполнили план на 148 процентов. Стахановцы завода имени Ленина в Урюпинске Самохвалов и Кошкарев в смену выполняли три нормы. Колхоз «Путь Ленина», Камышинского района, досрочно выполнил план поставок мяса, масла и яиц. В Баррикадном районе города Сталинграда пригласили 250 женщин для очистки станционных путей. К указанному сроку на станцию пришло свыше тысячи домохозяек. Стахановец Больше-Токмакского завода в Запорожской области Яковенко изобрел приспособление, во сто раз увеличившее производительность труда. С помощью этого приспособления Яковенко выполнил сменную норму на 10 тысяч процентов. Машинисты Сызранского паровозного депо Зайцев, Акимов и Бирбасов овладели специальностью слесаря и сами производят ремонт паровоза. Систематически перевыполняют нормы 500 молодых производственников металлургического завода имени Орджоникидзе. Многие из них дают в день по две и три нормы. Девушки-машинисты электровозов шахты имени Лутугина т. т. Гупота, Сташенко, Преусова, Доротукова ежедневно выполняют нормы на 200 процентов. В Донбассе забойщики шахты им. Сталина т. т. Синиковский, Трофименко и Кугатов ежедневно вырабатывают от четырех до шести норм.

* * *

За последние дни германская пропаганда публикует сообщения о том, что якобы в Каунасе, Львове и в некоторых других оккупированных немцами советских городах обнаружены человеческие трупы, на которых видны следы пыток. Было бы нелепо опровергать этот очередной бред фашистских «официальных сообщений», ибо всему миру известно, что советским органам в принципе враждебны гитлеровские методы расправы с местным населением, так широко практикующиеся гестапо и немецкой военщиной. Следует сказать только, что публикацией подобных фальшивок немецкая пропаганда выдала способы изготовления своих «официальных сообщений». Германский офицер Вильгельм Г., перешедший со своей частью на сторону Красной Армии, показал, что незадолго до нападения на Советский Союз гестапо совместно с министерством пропаганды заготовило широкий ассортимент «описаний зверств большевиков». Что же касается сфабрикованных немцами фотоснимков с изображением трупов, то известно, что всюду, где появляется гестапо, там нет недостатка в изуродованных трупах. Сфотографировать же результаты собственной «работы» не составляет особого труда.

БЫСТРО ЗАКОНЧИТЬ СЕНОУБОРКУ

Косарь колхоза «Победа», Большесолдатского района, семидесятилетний Филипп Степанович Непочатых говорит:

— Сколько лет подряд я кошу, а никогда не видал таких густых и высоких трав, как нынче.

О небывалом урожае трав на лугах и на посевах сообщают и из других районов области. Сена, если его убрать во-время, с избытком хватит и для красной конницы, и для всего огромного животноводства колхозов, и для скота, принадлежащего колхозникам.

А скосить сено нужно очень быстро, до начала уборки зерновых. Этого требуют интересы родины, этого требует военная обстановка.

Тысячи колхозников прекрасно понимают это требование военного времени. Тот же Ф. С. Непочатых создал из семидесятилетних стариков стахановское звено косарей. Косари вышли в луга и ежедневно каждый из них косит по 0,60—0,70 га вместо 0,50 га по норме, несмотря на то, что густую и высокую траву косить не легко.

Когда стоит боевая задача—во что бы то ни стало убрать сено,—колхозники не считаются ни с чем. В Томаровской артели «Победа» на сенокос вышло все население колхоза: работники животноводческих ферм, конторы, кузнецы, плотники. Участок луга, который в прошлые годы убирался за 5—6 дней, был скошен за один день! Точно так поступили колхозники шебекинской артели «Красный партизан». Там на сеноуборку вышли все штатные работники. За день было убрано 50 га клевера.

Использовать на уборке трав все сенокосилки, организовать выход поголовно всего населения колхозов на ручную уборку трав с тем, чтобы закончить ее до начала посевницы хлебов —дело государственной важности. В сеноуборке должны принимать участие и женщины. В колхозе им. Буденного, Конышевского района, 65 женщин вышли убирать сено и за 2 дня скосили 66 гектаров. Они поступили так, как и надлежит поступать патриотам своей родины в дни, когда ей угрожает опасность.

Чтобы завершить сеноуборку, нужна хорошая организованность, оперативное руководство. От руководителей колхозов, МТС, райзо сейчас требуется подлинная деловитость. Однако есть еще примеры беспечности. Председатель колхоза «Освобождение», Советского района, Грызлов не начинает сенокоса, ожидает, пока «отрастут травы». В этой артели не готовы даже сенокосилки. А в соседнем колхозе «Трудение» сеноуборка идет по-всю. Четыре косилки и около 50 косарей уже заканчивают сенокос. Разве не ясно, что Грызлов не понимает военной обстановки, что он своим благодушием срывает выполнение важнейшей работы военного времени. И правильно сделают районные организации, если призовут к порядку Грызлова и других руководителей колхозов, не сумевших быстро перестроить свою работу на военный лад.

Затягивать сеноуборку недопустимо. Об этом надо напомнить руководителям Поныровского, Свободинского, Золотухинского, Солнцевского, Кореневского районов. Они вполне могут так же, как это сделали в Уреньском, Миконовском, Ленинском районах, организовать во всех колхозах энергичную, быструю косьбу трав, не дожидаясь какого-то «отрастания».

Сено—фураж красной конницы. Сено—важнейший корм колхозного животноводства, которое обеспечивает фронт продуктами питания. Сенокос, поэтому, приобретает исключительное значение. Не медлить с сенокосом—вот задача.

Дело пойдет хорошо, если будет плановость. Надо установить в колхозах четкие графики уборки трав, использовать все сеноуборочные машины, вывести всех людей для ручной уборки, сберечь сено государству, не дожидаясь его скирдования, прямо с копен и даже с валков.

Быстро закончить сенокос—вот чего требует обстановка. Можно не сомневаться, что колхозники-патриоты справятся с этой важной работой и тем самым помогут родной Красной Армии разгромить фашистские полчища.

Прием тов. Сталиным английского посла г. Криппса

8 июля Председатель Совнаркома СССР товарищ Сталин принял английского посла г. Криппса.

Беседа продолжалась свыше часа.

(ТАСС).

О ПОРЯДКЕ ВЫПЛАТЫ КОМПЕНСАЦИИ ЗА НЕИСПОЛЬЗОВАННЫЙ ОТПУСК

В связи с поступившими запросами, ВЦСПС раз'яснил, что выплата компенсации за неиспользованный отпуск, предусмотренной Указом Президиума Верховного Совета СССР от 26 июня 1941 года «О режиме рабочего времени рабочих и служащих в военное время», должна производиться в конце последнего месяца рабочего года данного работника.

(ТАСС).

ИЗУЧАЮТ НОВЫЕ ПРОФЕССИИ

Женщины гор. Новый Оскол патриотическими делами отвечают на неслыханное вероломное нападение фашистов на советскую священную землю. Сотни женщин вступили в кружки по изучению трактора, комбайна, автомашины. Особенно много женщин решили овладевать санитарным делом.

Через несколько дней после начала фашистского разбоя в городе уже заработали кружки. Около 100 женщин учатся на медицинских сестер, несколько десятков—на шоферов. Работают женские кружки по изучению трактора и комбайна. Патриотки города взяли обязательство быстро и хорошо овладеть новыми профессиями и по окончании учебы самоотверженно трудиться на своих постах.

В последний час

Интенсивные налеты английской авиации на Германию

ЛОНДОН, 8 июля. **(ТАСС).** Официально сообщается, что в ночь на 8 июля английская авиация совершила интенсивные налеты на Бельгию, Голландию, Францию и Западную Германию. В налете на Западную Германию участвовало большое число английских бомбардировщиков. Основными об'ектами бомбардировки в Германии были Кельн, Оснабрюк, Мюнхен, Гладбах, Франкфурт и Мюнстер. Во всех этих городах возникли большие пожары, причинены сильные разрушения. Метеорологические условия способствовали операциям английских самолетов. Английские летчики, принимавшие участие в налете, видели, как, в результате бомбардировки, в германских городах рушились заводские здания и склады. Были отмечены неоднократные попадания бомб в железнодорожные узлы. Бомбардировке подверглись также различные об'екты в Рурской и Рейнской областях. Особенно интенсивным был налет на Дюссельдорф, Дюисбург и Крефельд. Позднее английские самолеты атаковали доки в Остенде, Дюнкерке, Булони и нефтехранилища в Амстердаме.

Сегодня утром английские тяжелые бомбардировщики в сопровождении истребителей успешно атаковали завод синтетической нефти, находящийся между Лансом и Бетюном. Сброшенные бомбы попали в цель. Подробности налета пока неизвестны.

„НЕЙЕ ЦЮРХЕР ЦЕЙТУНГ" О КРАСНОЙ АРМИИ

ЛОНДОН, 8 июля. **(ТАСС).** Агентство Рейтер сообщает, что берлинский корреспондент «Нейе цюрхер цейтунг», описывая свое посещение Львова, заявляет, что русские танки вызывают удивление у многих, в том числе специалистов. Немцам удалось захватить Львов после беспрерывных восьмидневных боев. Они подвергались постоянным атакам русских танков, применявшихся в большом количестве. Корреспондент описывает, что русские орудия, гусеничный мототранспорт и танки, как совершенно новые, аккуратно выкрашенные, хорошо отделанные, хорошо сконструированные. Он отмечает также, что на позициях, оставленных русскими, часто можно найти книги научного характера.

В заключение корреспондент отмечает, что русские повсюду оказывают самое упорное сопротивление. Когда русские вынуждены отступить, они делают это в полном порядке, не бросая никаких военных материалов и военного оборудования.

ИРАНСКАЯ ГАЗЕТА О ХРАБРОСТИ КРАСНОАРМЕЙЦЕВ

ТЕГЕРАН, 8 июля. **(ТАСС).** Еженедельник «Эттелаат» в обзоре, комментирующем иностранные сообщения о советско-германской войне, пишет, что «советские солдаты на западном фронте презирают смерть, их самопожертвование показывает, что они стоят выше своего врага. Они сражаются до последних сил, до последних боеприпасов, в рукопашном бою бьются, пока не падают смертью храбрых».

НАЛОЖЕНИЕ СЕКВЕСТРА НА АМЕРИКАНСКИЕ ФОНДЫ В ОККУПИРОВАННОЙ ЗОНЕ ФРАНЦИИ

НЬЮ-ЙОРК, 8 июля. **(ТАСС).** Агентство «Юнайтед Пресс» сообщает, что германские военные власти в Париже об'явили, что на все банковские счета американцев и американских фирм в оккупированной зоне Франции наложен секвестр. Это введено в качестве ответной меры на секвестр германских фондов в США. В неоккупированной зоне Франции фонды американцев до сих пор не секвестрованы.

АГИТАТОРЫ—НА БОЕВОМ ПОСТУ

А. ГОЛУБ, заведующий отделом пропаганды и агитации Сталинского райкома ВКП(б) г. Курска

С первого дня войны партийный актив нашего района провел на предприятиях, в учреждениях большое количество митингов и собраний. Одновременно партийный актив работал и на мобилизационных пунктах. Огромный патриотический под'ем, охвативший весь народ, выдвинул перед нами в области постановки агитационной работы новые и сложнейшие задачи. Нужно было быстро улучшить формы и методы агитации, насытить нашу большевистскую агитацию новым содержанием, отвечающим военной обстановке.

Прежде всего нам потребовалось подобрать кадры. Надо иметь в виду, что многие агитаторы, с которыми мы работали раньше, ушли на фронт защищать отечество. Кроме того, обстановка требовала значительно большего количества агитаторов. Мы поставили перед собой задачу —не оставить без агитатора ни одного участка в районе.

В короткий срок мы привлекли для работы на бывших избирательных участках до 120 новых агитаторов, главным образом из интеллигенции. Новые агитаторы сразу же взялись за дело. Сейчас у нас в районе на всех крупных предприятиях имеются агитколлективы, на мелких (артели)—агитгруппы, обслуживаются агитколлективами и все бывшие избирательные участки.

Все агитаторы и прежде всего вновь приступившие к этой работе нуждались в большой помощи от работников райкома ВКП(б). Заранее имея это в виду, мы наладили систематический инструктаж. За эти дни провели три совещания с руководителями агитколлективов. Регулярно работники райкома беседуют и со всеми агитаторами. Кроме того, райком посылает на участки своих активистов, чтобы они на месте, в процессе работы инструктировали агитаторов и помогали им по всем.

Приняты и совершенно необходимые, особенно сейчас, меры предосторожности. Известно, что коварный враг усиленно забрасывает в наши тылы шпионов и диверсантов. Мы предусмотрели все необходимое, чтобы исключить появление на участках вражеских агентов в качестве «агитаторов».

Формы агитации на предприятиях, на участках, в учреждениях в основном сохранились прежние. Это—беседа, громкая читка, вывешивание лозунгов, коллективное радиослушание, выпуск стенных газет. Не исключено, что эти формы будут и усложняться и видоизменяться, в зависимости от обстановки в дальнейшем и инициативы самих агитаторов.

Ежедневно наши агитаторы знакомят граждан со сводками Советского информбюро, рассказывают о героических подвигах бойцов Красной Армии на фронте, о самоотверженном труде рабочих и колхозников в тылу.

Агитаторы проводят большую организаторскую работу, умело направляют патриотический под'ем народа на практические дела, на помощь Красной Армии, на укрепление тыла. С первых же дней в райком ВКП(б) потоком пошли заявления от граждан, желающих немедленно пойти на фронт защищать свою родину с оружием в руках от нашествия фашистских варваров. Оставшиеся в тылу выражают готовность отдать все для отчизны. Многие вступают в ряды лекторов. Только на кожзаводе 30 женщин из'явили желание стать донорами.

В районе по инициативе агитаторов, раз'ясняющих правила противовоздушной и противохимической обороны, развернулась широкое строительство бомбоубежищ, газоубежищ, траншей, щелей, заготавливаются противопожарные средства, создаются санитарные дружины и т. д. Приведем один типичный в этом отношении пример. Агитатор тов. Радионов провел беседу с домохозяйками бывшего 241-го избирательного участка о правилах противовоздушной обороны и сразу же предложил им взяться за дело. На этом участке уже сделаны бомбоубежища, роются траншеи. Многие агитаторы на других участках руководят этой работой или обеспечивают квалифицированный инструктаж от райсовета Осоавиахима. О работе предприятий и отдельных стахановцев на предприятиях в печати уже сообщалось немало. Факты свидетельствуют, что всюду народ проявляет самоотверженность, на деле доказывает свою готовность сделать все для разгрома врага.

С каждым днем все шире развертывается большевистская агитация в нашем районе. Сейчас для этой цели мы создаем при райкоме ВКП(б) лекторскую группу. Лектора будут выступать на предприятиях, в учреждениях, на бывших избирательных участках. На-дня провели совещание редакторов стенных газет. Стенгазеты начинают выходить не реже двух раз в неделю. С управлением кинофикации договорились о демонстрации обзорных кинокартин на предприятиях, на бывших избирательных участках. Педагогический кабинет выделил 15 учителей, и они начинают проводить беседы с женщинами-матерями о воспитании патриотизма у детей, о помощи детским садам.

Наши агитаторы отдают все силы на защиту родины. Программа у них одна—организовать весь народ на защиту отчизны. Историческая речь по радио нашего гениального вождя товарища Сталина учит весь народ победе над жестоким и коварным врагом. Наши агитаторы строят свою работу так, чтобы каждое слово любимого учителя запомнил каждый гражданин и руководствовался им в решающей схватке с германским фашизмом.

Действующая Красная Армия. В районе реки Н. отважные танкисты подразделения командира тов. Гаврилова, бросившись в атаку, ураганным огнем и стремительным ударом отогнали врага.

На снимке: комсомольский экипаж одного из танков. Слева направо: башенный стрелок В. Н. Королев, механик-водитель В. М. Леонов и командир С. Е. Обухов.

Фотохроника ТАСС.

БОЕВЫЕ ЭПИЗОДЫ

БОЕВЫЕ УСПЕХИ ЛЕТЧИКОВ Н-СКОЙ АВИАЧАСТИ

ДЕЙСТВУЮЩАЯ АРМИЯ, 7 июля. (Спец. корр. ТАСС). 3 июля, выполняя клятву, данную любимому вождю товарищу Сталину—беспощадно бить врага до полного его уничтожения,—летчики подразделения тов. Рудакова записали в журнал боевых действий еще два сбитых ими за этот день вражеских самолета и один захваченный в плен.

На следующий день—4 июля—в воздушном бою с противником летчики уничтожили еще три вражеских самолета.

Всего с начала военных действий героическим подразделением тов. Рудакова сбито 33 вражеских самолета и один посажен на наш аэродром.

ФАШИСТСКИЙ САМОЛЕТ СБИТ РУЖЕЙНЫМИ ВЫСТРЕЛАМИ

ДЕЙСТВУЮЩАЯ АРМИЯ, 7 июля. (Спец. корр. ТАСС). Батарея Н-ского полка перешла на новые огневые позиции. Младшим сержантам Брееву, Попейко и ефрейторам Терещенко и Качмену было поручено наладить телефонную связь. Не медля ни минуты, они приступили к выполнению задания.

Неожиданно в воздухе появились два вражеских самолета. С бреющего полета фашистские машины начали обстреливать группу сержанта Бреева. Но бойцы не растерялись.

— В укрытие! Открыть огонь из винтовок!—командовал Бреев. Один самолет противника был сбит, а летчик взят в плен.

ПИСЬМО ДРУГУ

Пока не таят в себе облака
«Коршунов» вражий строй,
Пишу на планшете, у «истребка»,
Готового ринуться в бой.
Немного волнуюсь... Такие года...
Вы это поймете сами...
Так волнуешься, когда
Сдаешь серьезный экзамен...
Снова напали на нашу страну,
В тиши совершая подлох,
Нам навязали большую войну
Бандитским налетом врасплох.
Мне хочется бросить в лицо господ:
«Мы знаем, кто вы такие;
Мы знаем: нет, не германский народ
Шлет самолеты на Киев...
И вы просчитаетесь, господа,
Войны поднимая знамя.
Мы отстоим свои города...
Победа будет за нами».
Не мало страна совершала побед,
Но мало захватчиков била,
В ответ на налеты—наш ответ:
Приказ вооруженным силам.
Такой ответ мы давали не раз,
Дадим еще, если надо...
Конечно... Может быть, через час
Взлетит воздушная армада...
Сегодня впервые я выйду в бой,
И это письмо, быть может,
Будет прощаньем моим с тобой...
Буду убит—ну, так что же?
Меня заменят мои друзья,
Врага разобьют повсюду.
Знай только: драться я
По-комсомольски буду.

ЮРИЙ ЛЕБЕДЕВ.

НА МЕСТО УШЕДШИХ НА ФРОНТ

На Фатежском пенькозаводе мужчин, ушедших в Красную Армию, заменяют женщины.

Подавальщица турбинного агрегата, кандидат в члены ВКП(б) Таня Гнездилова и подавальщица кудельного агрегата Маруся Ноздрачева руководят бригадами кудельного агрегата. Они заменили ушедших на фронт слесарей-бригадиров Шахова и Фарафонова.

Мастер смены, секретарь комсомольской организации Валя Фирсова совмещает две должности—мастера смены и бригадира турбинного агрегата. Евдокия Громашева и Валя Месьянова занимаются на курсах машинистов. На курсах слесарей учатся тт. Гнездилова и Ноздрачева.

ВЫРЕЖЬ И СОХРАНИ

ПРОТИВОГАЗ И КАК ИМ ПОЛЬЗОВАТЬСЯ

В условиях химического нападения наиболее эффективным средством индивидуальной противохимической защиты является противогаз. Поэтому каждому надо усвоить элементарные правила пользования противогазом и хранения его.

Противогаз состоит из трех основных частей: противогазовой коробки, маски и сумки.

Противогазовая коробка очищает отравленный воздух от ОВ (отравляющих веществ). Помещенный в ней химпоглотитель и активированный уголь очищают воздух от паров и газообразных отравляющих веществ, а противодымный фильтр—от ядовитых дымов. Кроме того, резиновая маска, закрывая лицо, предохраняет его от паров и от капель ОВ кожного действия.

Получая новый противогаз, надо прежде всего выдуть из отверстия в дне коробки картонную пластинку. Она нужна лишь во время длительного хранения противогаза, как предохранение от сырости. Если пластинка не снята, пользоваться противогазом нельзя. Одновременно надо проверить, плотно ли привинчена к горловине коробки трубка.

Маска противогаза служит для изоляции органов дыхания и глаз от окружающей атмосферы. Наиболее распространены у нас маски типа: О-6, МОД-О-8 и О-11.

Маска О-6 изготовляется из серой резины. Очки в ней укреплены с помощью обойм. Маска закрепляется на голове с помощью тесемок, плотность прилегания маски к лицу можно регулировать специальными передвижками на тесемках. Маски О-6 бывают трех размеров. Маска первого размера—самая маленькая. Размер можно узнать, взглянув на цифру, отформованную у основания правой височной тесемки.

Маска МОД-О-6 является улучшенной маской О-6. Отличается она тем, что имеет увеличенные размеры резиновой части, улучшенную линию герметичности на голове, увеличенное поле зрения. Она имеет обтекатель и зажимные кольца для незапотевающих пленок.

Маска О-11 в основном похожа на маски описанных типов. Но ее резина несколько жестче. Внутри имеются два обтекателя, через которые воздух, поступающий внутрь, обдувает стекла и устраняет запотевание очков.

Маску надо подбирать по размеру головы. Притонка маски производится путем удлинения или укорачивания тесемок и крепления. Одновременно противогаз проверяется на герметичность. Для этого маску надевают на голову, вынимают коробку из сумки, зажимают правой рукой отверстие в дне коробки и делают глубокий вдох. Если воздух не проходит под маску, значит противогаз исправен.

Противогазовая коробка и маска хранятся в сумке из брезента или палаточного материала.

При угрожаемом положении противогаз носят в «походном положении». Тесьма или шнурок тогда сняты и уложены в сумку, клапан сумки застегнут.

Во время воздушной тревоги принимается положение «наготове». Для этого шнур или тесьма крепится вокруг шеи, клапан отстегивается, протираются стекла.

При непосредственном химическом нападении противогаз переводится в «боевое положение». Для этого надо надержать дыхание, взять маску у подбородочной части (так чтобы большие пальцы рук были снаружи, а остальные—внутри маски). Затем маска подносится к лицу и нижняя ее часть опускается на подбородок. После этого, передвигая пальцы снизу вверх по краю маски или ее нижним тесемкам, надо натянуть маску на голову, так, чтобы очки точно пришлись против глаз.

Дышать в противогазе следует глубоко, ровно, спокойно. Вдох — носом, выдох—ртом.

Противогаз снимается только по распоряжению начальника местной ПВО.

После сигнала «отбой» перед тем, как уложить маску в сумку, надо ее просушить.

Хранится противогаз в сухом, прохладном месте. Противогаз надо беречь от ударов, царапин, проколов.

Если противогаз испортится в боевом положении (порвется маска, гофрированная трубка), поступать надо так. При незначительных прорывах маски или разбитом стекле поврежденное место надо зажать пальцами или ладонью. Если поврежденное место закрыть рукой не удается, то маску снимают, задержав дыхание и зажмурив глаза, отпинчивают коробку, берут горловину коробки в рот и дышат непосредственно через горловину коробки. В этом случае у коробки с выдыхательным клапаном, расположенным в дне ее, под лепесток клапана подкладывают спичку, чтобы выдох мог происходить через коробку.

В случае порчи выдыхательного клапана, необходимо закрыть пальцем или ладонью отверстие клапанной коробки и делать глубокий выдох. Воздух из-под маски будет тогда выходить мимо ушей.

Если пробита коробка противогаза, нужно замазать пробоину сырой глиной, землей. Если этого сделать нельзя, то надо зажать дыру ладонью руки.

Во всех случаях порчи противогаза надо дать знать об этом голосом или знаком ближайшему товарищу и постараться возможно скорее дойти до убежища или выйти из зоны заражения.

Противогаз — надежное средство защиты человека от химического нападения. Быстрота и правильность надевания противогаза, его сохранность и исправность обеспечивают защиту от ОВ.

Но мало научиться правильно пользоваться противогазом. Надо привыкнуть к нему. Впервые одетому противогаза трудно дышать—легко не сразу привыкают к дополнительной нагрузке. Нужно поэтому ежедневно тренироваться, начав с 5 — 10 минут непрерывного нахождения в противогазе и постепенно увеличивая время на 2—3 минуты. Так несколько раз в течение дня. Постепенной тренировкой можно добиться пребывания в противогазе в течение 3—4 часов непрерывно без особого затруднения.

Военинженер 3 ранга
М. МАНДРАЖИЦКИЙ.

ОТВЕТ КОМСОМОЛЬЦЕВ

Вторжение на наши земли гитлеровской банды вызвало у молодежи Малоархангельского района негодование и презрение. Чтобы ускорить полную победу над врагом, молодежь района с большим желанием заменяет на трудовых постах старших товарищей, ушедших на фронт. В райком комсомола поступает много заявлений.

Учащийся 9 класса городской средней школы комсомолец Владимир Ходаревский пишет: «Прошу райком комсомола направить меня на курсы трактористов. По окончании курсов я упорно буду работать на колхозных полях, а если потребуется—пойду защищать родину».

— Теперь, когда фашистская гадина навязала нам войну, я не могу спокойно проводить свой каникулярный отпуск,—пишет комсомолка учащаяся педучилища В. Д. Мелихова.—Прошу послать меня на курсы трактористов или комбайнеров».

Подобные заявления подали комсомольцы Нина Окоркова, Борис Головин, Михаил Антонов, студентка педучилища Р. Бондарева, учительница Орлянской школы Лидия Елегина и многие другие.

Немало заявлений поступает и в машинно-тракторные станции.

ПИОНЕРЫ ПОМОГАЮТ СЕМЬЯМ МОБИЛИЗОВАННЫХ

Большую работу развернули пионеры Кировского района Курска. Посильным своим трудом приходят они на помощь семьям мобилизованных в Красную Армию.

Пионерки первого форпоста по ул. Бутко—Инна Русанова, Галя Болдырева, Вера Долженко и другие ежедневно приходят к жене ушедшего в армию по мобилизации тов. Яцко и как свои, близкие люди берутся за работу. Они помогают убрать квартиру, приносят воду и отводят малолетнего ребенка в детский сад. Они же приводят его и обратно. Пионерки поделили между собой дежурство в квартире, и тов. Яцко спокойно работает на производстве.

Пионеры этого же форпоста активно помогают семье мобилизованного тов. Болдырева. Здесь они присматривают за малолетними детьми, производят уборку квартиры. И лишь тогда, когда жена тов. Болдырева возвращается домой, они оставляют свою вахту.

Пионерский форпост Интернациональной улицы, председателем которого является школьница Джемма Власова, помог семьям мобилизованных тт. Плотникова, Демина и Иконенко оформить заявления на получение государственного пособия.

БЫСТРО И ОБРАЗЦОВО УБРАТЬ УРОЖАЙ

И. БЕНЕДИКТОВ, Народный Комиссар Земледелия СССР

Весь советский народ поднялся на великую отечественную войну против ненавистного врага. У всех одно желание, одна мысль—разгромить фашистских варваров.

На фронте и в тылу советские люди охвачены единым патриотическим порывом. Наши славные бойцы с честью защищают советскую землю. На фабриках и заводах, на колхозных и совхозных полях кипит напряженная боевая работа. Каждый знает, что он трудится для родины, для ее победы над коварным врагом.

В обстановке войны исключительно важное значение имеют быстрая и организованная уборка богатого урожая, досрочное и полное выполнение обязательств перед государством по поставкам хлеба и всех других сельскохозяйственных продуктов.

От руководителей и работников земельных органов, машинно-тракторных станций, совхозов, колхозов и колхозников теперь требуется мобилизация всех сил и средств, чтобы собрать урожай в ранние, наиболее сжатые сроки, без потерь. Успех уборки зависит именно от такой мобилизации ресурсов колхозов и МТС, от полного использования живого тягла, образцовой подготовки уборочного инвентаря, организованности и дисциплины колхозников.

Работники земельных органов, директора МТС, агрономы, механики, председатели колхозов, бригадиры, звеньевые обязаны немедленно перестроить план организации уборочных работ, учтя при этом все возможности, позволяющие ускорить косовицу, вязку, скирдование и обмолот хлебов, добиваясь максимального повышения производительности труда.

Для успешного проведения уборки прежде всего необходимо обеспечить участие в полевых работах с рассвета до наступления темноты всех работоспособных колхозников, включая и подростков. Не должно быть ни одного колхозника и колхозницы, которые бы не принимали участия в общем труде. Волний, кто не выходит на работу в такое ответственное время, кто отлынивает от работы, тот осложняет нашу борьбу с врагом.

Надо немедленно выявить трактористов и комбайнеров, особенно женщин, ранее работавших на машинах, и сразу же поставить их к делу. За каждым опытным трактористом и комбайнером должны быть закреплены для обучения женщины, в первую очередь из числа обучавшихся на курсах. Краткосрочные курсы трактористов и комбайнеров, проведенные умело, знающими людьми, помогут быстро возместить недостающие кадры. К работе на машинах следует привлечь учащихся сельскохозяйственных вузов и техникумов, также обучив их на краткосрочных курсах. Надо обеспечить подготовку и работающих на прицепных машинах.

В передовых колхозах широко участвуют в полевых работах учащиеся средних школ. Почин молодых патриотов находит всеобщую поддержку.

Одним из решающих условий успешного проведения уборки будет являться максимальное использование живого тягла —лошадей и волов, а там, где ощущается их недостаток,—также и коров. Резко сократив использование тягла на внутриколхозных работах, надо бросить на уборку, на вывозку зерна все наличные силы. При этом важна каждая «мелочь»—своевременная подготовка и правильная подгонка сбруи и упряжи, хорошая наладка транспортных средств и т. д.

Каждая МТС и колхоз обязаны предусмотреть в уборочных планах использование не только всех простых машин, но и ручного инвентаря—кос и серпов. Тракторы, комбайны, весь конный уборочный инвентарь — снопосвязалки, жаткисамосвадки, лобогрейки, транспортные средства, все зерноочистительные машины должны быть в совершенно исправном состоянии.

Ремонт уборочного инвентаря следует вести круглые сутки в мастерских МТС, в МТМ и колхозных кузницах. К ремонту нужно привлечь и мастерские местных промышленных предприятий и учебных заведений.

Из имеющегося и поступающего в МТС горючего в первую очередь следует забронировать необходимое количество для уборки, сократив до минимума расход на другие цели. Должна быть наведена строжайшая экономия горючего при работе тракторов, комбайнов, автомашин. Каждая капля нефтепродуктов теперь особенно дорога. Горючее нужно нашим танкам, нашим самолетам.

В колхозах и МТС есть немало старых, давно неиспользуемых снопосвязалок, лобогреек, самосвадок, молотилок и других машин. Земельные органы, МТС и правления колхозов имеют возможность восстановить их, пустить в дело годные части выбракованных машин, наладить производство необходимых запасных частей, кос, серпов.

Косовицу хлебов, особенно полеглых, можно значительно ускорить применением сенокосилок. Для этого нужно только заблаговременно оборудовать их платформами. Косьбу трав и сушку сена надо вести такими темпами, чтобы сенокошение (при любом состоянии травостоя) и скирдование сена были закончены полностью до начала уборки зерновых культур.

План, учитывающий возможности всех имеющихся уборочных машин при максимальной их загрузке, позволит заранее определить, какие участки нужно отвести под ручную уборку, где предстоит вязка хлеба в снопы, укладка его в копны, крестцы и бабки. Надо не только заготовить прясла для вязки снопов, но и обеспечить возможность быстрого скирдования и молотьбы.

Все имеющиеся молотилки, и в первую очередь конные, должны работать круглосуточно. Возка хлеба с поля на далекое расстояние отнимает много времени и сил. Здесь, как и на других видах работ, нужно изыскивать средства для повышения производительности и эффективности труда людей, машин и тягла. Как показывает практика, устройство небольших токов для молотьбы позволяет значительно ускорить подвозку снопов и обмолот хлеба при меньшей затрате рабочей и тягловой силы. Такие тока надо заблаговременно организовать во всех колхозах. Выгоднее чаще перевозить молотилку, чем подвозить снопы к ней издалека. Следует пустить в ход все локомобили, при недостатке молотилок применять также цепы и катки. Молотьба должны вестись в первую очередь с валков и копен.

Влажное зерно надо просушивать либо на специальных зерносушилках, либо в ригах, овинах и других приспособленных для этого помещениях.

В колхозах должны быть восстановлены старые и построено необходимое количество новых навесов, крытых токов, сараев, риг, амбаров.

Особое внимание руководители колхозов и МТС должны обратить на охрану урожая от пожаров и расхищений. Нужно заранее провести все противопожарные мероприятия, организовать тщательный учет хлеба, обязательное взвешивание зерна. Надо напомнить, что ответственность за сохранность зерна на токах в каждой бригаде лежит на бригадире, а по колхозу в целом—на председателе колхоза.

Наступил наиболее ответственный и напряженный период в сельском хозяйстве. Параллельно с сенокосом и уборкой хлебов проводится ряд других работ: вспашка и культивация паров, уход за посевами, борьба с с.-х. вредителями.

Теперь, как никогда, необходима упорная, самоотверженная работа в поле каждого колхозника и колхозницы, каждого работника МТС, наиболее производительное использование всех машин и живого тягла.

Не приходится доказывать, насколько велика во всем этом роль партийных и комсомольских организаций, роль девушек-комсомолок. Наши колхозницы-патриотки готовы заменить и заменяют мужчин на любом участке артельного производства.

Все должно быть направлено к тому, чтобы обеспечить своевременное и успешное проведение сельскохозяйственных работ, быстрое выполнение обязательств перед государством. Красная Армия, отражающая натиск врага, должна быть обеспечена всем необходимым. Это—наш святой долг, наша первая обязанность перед Родиной.

Вся страна в едином патриотическом порыве об'единилась вокруг великой партии Ленина—Сталина, вокруг Советского правительства. Фронт и тыл слились в единое целое. И каждый из нас, показывая образцы упорной самоотверженной работы, должен в тылу проявить такое же геройство, как и наши славные бойцы на фронте.

Все для защиты отечества, для нашей родины, для нашей родной Красной Армии!

Упорным, беззаветным трудом на полях колхозов поможем Красной Армии уничтожить фашистскую гадину!

Победа будет за нами!

КАЖДОДНЕВНО УСИЛИВАТЬ ПОМОЩЬ ТЫЛА ФРОНТУ!

Используем до дна заводские ресурсы

Коллектив Бекетовского спиртозавода с честью выполняет решения XVIII Всесоюзной партийной конференции, укрепляя оборонную мощь нашей страны. За шесть месяцев нынешнего года он дал государству много спирта сверх плана, сотни тысяч рублей дополнительных средств. Бекетовцы внедряют на производстве передовую стахановскую технологию, совмещают профессии, экономят деньги, топливо, материалы, обеспечивают ритмичную работу завода. Они делают то, что требуется от истинных патриотов родины, особенно сейчас, когда фашизм посягает на нашу свободу, права, жизнь.

Бекетовцы в нынешний серьезный момент, рассказывая о своих успехах, не удовлетворяются достигнутым. Они хотят сделать для родины еще больше, чтобы помочь Красной Армии разгромить врага.

Спиртовики Курской области, берите пример с бекетовцев!

ВЗАИМОДЕЙСТВИЕ

Не так давно на заводе получился пережог топлива, с перебоями подавался пар. Давление пара иногда доходило до 7 атмосфер, а иногда падало до 3. Нарушался весь режим производства.

Парторганизация немедленно забила тревогу и поручила специальной комиссии изучить причины пережога топлива и низкого давления пара. Комиссия быстро справилась с порученным заданием. Выяснилось, что пережог топлива происходит из-за неправильной шихтовки углей, а колебания давления пара происходят из-за того, что в котел подается неподогретая вода, резко снижающая температуру пара.

На партийное собрание комиссия пришла не только с материалами обследования, но и с конкретными предложениями — как исправить недостатки. С помощью кочегаров ей удалось подобрать правильную шихту. Кроме того, комиссия внесла предложение использовать для подогрева вновь поступающей воды в котел отходящие горячие воды. Нужно было устроить специальные змеевики, которые бы тесно соприкасались с трубами, подающими холодную воду. Эти предложения были единодушно приняты и вскоре проведены в жизнь.

Работа котельной улучшилась, и кочегары стали экономить топливо.

Была у нас одна отстающая смена, которой руководил технолог коммунист тов. А. И. Кузнецов. Эта смена производственную программу не выполняла, продукцию давала плохого качества. Чтобы подробно узнать, в чем дело, парторганизация прикрепила к этой смене для оказания помощи технолога т. Брехунцова, а техноруку т. Михалеву вменила в обязанность взять под особое наблюдение работу отстающей бригады. Оказалось, что т. Кузнецов положился, как он говорил, на «опытность самих рабочих», а сам не контролировал, насколько они правильно соблюдают технологический режим. Отсюда и все беды.

Партийная организация заставила т. Кузнецова ежедневно отчитываться после окончания работы смены. Таким образом, своевременно вскрывались и исправлялись слабые места. Все эти меры дали положительные результаты, смена т. Кузнецова подтянулась к передовым и сейчас идет вровень с ними.

Так глубоко, как сейчас, партийная организация никогда не занималась производственными вопросами. Хорошо знать экономику производства, — вот какую задачу поставила перед собой парторганизация. Она интересуется и себестоимостью декалитра спирта, и расходом условного топлива, и административно-управленческими расходами, анализирует баланс по всем элементам хозяйственной деятельности. Перед парторганизацией все производство лежит, как на ладони, потому что она всюду имеет свой глаз.

В нашей парторганизации 24 коммуниста. Они расставлены по основным участкам предприятия и надо сказать, что подавляющее большинство их играет авангардную роль на производстве.

Старший солодовщик коммунист т. Лапшин известен всем спиртовикам области. Он применил метод ускоренного ращения солода, что позволило уменьшить штат солодовщиков вдвое и, главное, сократить срок ращения до 3—4 суток и при этом получить высококачественный солод. Этим методам он обучил всех солодовщиков. Его цех получил почетное право называться стахановским.

Авторитетный человек и генцеператорщик К. Селезнев. Он уплотнил варку по методу стахановца т. Терехова и выполняет норму на 150 проц. Стахановским приемам работы он учит и других рабочих.

Смена технолога коммуниста т. Я. Плохих держит первенство на заводе.

Благодаря правильной расстановке коммунистов парторганизация имеет возможность оперативно контролировать ход производства и деятельность администрации.

Между дирекцией и парторганизацией установилось тесное взаимодействие, определена общая линия. Парторганизация строго проверяет выполнение директив вышестоящих партийных организаций и своих собственных решений. На принципиальную высоту поднят и приказ директора. На заводе его не имеет права никто нарушать. Периодически парторганизация обсуждает ход выполнения приказов директора.

Один из приказов был вызван к жизни решением XVIII Всесоюзной партийной конференции. Недостатки в работе промышленности, отмеченные на конференции, были присущи и нашему заводу. Материал и разный инвентарь у нас разбрасывался как попало. Бочки, в которых завод терпит особенную нужду, сохранялись плохо. Уголь разных марок при перевозках смешивался и ссыпался в общую кучу. В цехах была грязь.

Безответственно относились и к хранению сырья. Зерно рассыпалось при перевозках и при насыпании в мешки. Особенно нерадиво относился к хранению зерна приемщик сырья коммунист тов. Вторников. Пришлось его отстранить от работы и перевести на низшую должность.

Приказ обязывал руководителей отдельных участков немедленно устранить все эти безобразия и в короткий срок навести всюду порядок. Некоторые работники к выполнению приказа отнеслись с холодком. Вмешалась парторганизация. Она решила проверить, как выполняется приказ директора. Суровому осуждению подверглись коммунисты, которые считали, что приказ этот писан не для них. Тов. Вторников задумал даже апеллировать к партсобранию, десать, его неправильно обидели. Коммунисты осудили выступление т. Вторникова. На партийном собрании много говорилось о том, что коммунист должен быть поборником образцового порядка на предприятии.

Только с помощью парторганизации, которая упорно проводит в жизнь решения XVIII Всесоюзной партийной конференции, завод добился достижений. Достигнутые успехи—не предел. Успокаиваться на них мы не будем. Наша задача сейчас, когда идет война, дать стране больше спирта, снизить его себестоимость и экономить государственные средства на малом и на большом.

Н. ЗИПИТ,
директор Бекетовского спиртозавода.

ТЕХНИЧЕСКИЕ НОВШЕСТВА

Сейчас, в военное время, каждый завод должен мобилизовать все свои резервы, использовать все ресурсы. Особенно важно теперь внедрять технические новшества, не требующие больших затрат. Вот несколько фактов из нашего заводского опыта.

В течение нескольких лет Бекетовский спиртозавод выращивал солод длинного ращения. Производственный процесс длился 8—10 суток. При этом выращивалась только одна культура—ячмень. Смеси солодов не применялись. Поэтому расход солода у нас был велик. В этом году мы ввели смесь солодов, стали брать 50 проц. ячменного и 50 проц. просяного. Срок роста солода сократился до 3,5—4 суток, исчезла на солоде плесень, так называемая осахаривающая способность поднялась до 3—3,5 куб. см. вместо прежних 5—6 куб. см. Все это дало нам возможность уменьшить потери крахмала не только при проращивании ячменя и проса, но и при подаче солода в автор. В результате повысились выходы спирта.

Мы освоили также уплотненный способ варки сырья в генце № 2. Сюда грузится 11—11,5 центнера зерна вместо нормальных 8—9 центнеров. Варка и выдувание производится по способу стахановца-ордоносца тов. Терехова. Разваренная затирной массы каждый раз проверяется лабораторией завода. За полугодие не было зарегистрировано ни одного грубого нарушения технологии варки затора.

Бродильные чаны у нас закреплены за определенными бродильщиками, которые поддерживают абсолютную чистоту. Мы применяем переливной способ брожения. Этот способ требует дрожжей меньше. Прежде, например, мы давали в бродильный чан 7—8 проц. дрожжей, а сейчас 2,5—3 проц. Сырье на дрожжи отбираем исключительно хорошее. Для питания их используем минеральные соли: суперфосфат и сильвинит. Применяя минеральное питание, соблюдая низкую температуру складки дрожжевой матки, мы добились сокращения нормы солода для дрожжей вдвое.

Среди кочегаров, слесарей и машинистов организовано изучение стахановского опыта работы. А изучать есть что. Не так давно мы получили высококачественный уголь марки АМП. Казалось бы, что его с успехом можно экономить, но вдруг получился пережог, слабей стал подаваться пар. Старший кочегар-стахановец тов. Д. Парамонов выяснил причину пережога. Оказалось, что дело в воздушном дутье. Уголь при горении забивал шлаком колосники. Тов. Парамонов предложил сделать под колосники не воздушное, а паровое дутье. И это было правильно. Уголь начал гореть нормально.

В широком размере у нас применяется совмещение профессий, что сейчас очень нужно. Дрожжеварщица одновременно работает солодоробильщицей, солодоподвозчик—шлаковозом, младший кочегар—углевозом, элеваторщик—засыпщиком сырья, генцеватор—заторщиком. Неудивительно поэтому, что у нас много стахановцев. Особенно хорошо работают старший солодовщик т. А. Лапшин, генцеператорщик т. К. Селезнев, бродильщица т. Е. Кузнецова, аппаратчики тт. Е. Изаншина, Д. Боронин, кочегар т. Д. Парамонов, дрожжеварка т. Алексеева.

Коллектив завода заключил договор на социалистическое соревнование с Голубинским спиртозаводом. Мы будем бороться за то, чтобы досрочно закончить годовой план. Это будет серьезный вклад в дело укрепления мощи нашей страны.

Н. МИХАЛЕВ,
техноук Бекетовского спиртозавода.

Экономия на всем

Военная обстановка требует строжайшей экономии на всем. Как на нашем небольшом предприятии поставлена борьба за экономию?

Если сравнить баланс завода за прошлый год с показателями за пять месяцев этого года, наглядно убедишься в том, что завод стал работать по-новому. В прошлом году завод выполнил производственную программу только на 80,4 проц., себестоимость декалитра спирта была очень высока. Понятно, что и накоплений никаких не было, наоборот, приходилось подсчитывать убытки. В общем к концу года завод пришел с недостачей оборотных средств в сумме 148,7 тыс. рублей.

Дальше так работать было нельзя. Надо было навести весь стиль хозяйствования. Были созданы все условия для успеха работы. Завод был обеспечен сырьем до нового урожая, заготовили топливо, располагали соответствующим оборудованием, мощность которого позволяла выполнить план. Нужно было добиться, чтобы себестоимость спирта была ниже плановой, чтобы завод давал прибыль.

Все это было достигнуто. Об этом говорят показатели работы за пять месяцев. Производственная программа выполнена с превышением, мощность завода освоена полностью, выход спирта с одной тонны крахмала равен 100 проц., себестоимость снижена на 6,6 проц. Накоплений получено почти в два с половиной раза больше, чем намечалось.

Если проанализировать отдельные элементы затрат, то откроется ясная картина источников снижения себестоимости спирта. На оборотном сырье, например, мы сэкономили 73 тыс. рубл. Как это было сделано?

Благодаря хорошему содержанию складского хозяйства, было сокращено число подработок зерна, ликвидированы излишние потери. Кроме этого, в сырьевом цехе был уплотнен штат на 11 человек. Зерно стали принимать два весовщика вместо трех. Решили уплотнить свой рабочий день также буртовщики, подработчики, возчики. Вот откуда и взялась экономия.

На вспомогательных материалах сэкономлено 7725 руб. Эта экономия сложилась, буквально, из копеек и достигнута добросовестным трудом смазчиков и уборщиц. Возьмем обтирочный материал. Раньше его расходовали в день 4 кгр, а сейчас 2. То же самое и по смазочным материалам. Расходование его сократилось на одну треть. Особенно высокой экономии добилась машинист-смазчик т. А. Зюгина, кстати говоря (это может показаться странным), машины, которые она обслуживает, стали куда чище, чем прежде.

Даже на таких вещах, которые считались мелочами, не стоящими внимания, как, например, метлы, половые щетки, тряпки, уборщицы сохраняют государству ежедневно 3 рубля. На заводе от этого гроша не прибавилось, наоборот, стало чище. Заслуживает похвалы уборщица т. А. Грузлова: она и за порядком тщательно следит и материал бережет.

На заработанной плате сэкономлено 12 тыс. р. За счет чего? За счет высокой производительности труда и широкого совмещения профессий. В солодовом цехе, например, работает вдвое меньше людей, чем должно по плану. Производительность труда от этого нисколько не снизилась. Точно также и в других цехах. Младший кочегар у нас одновременно выполняет обязанности углевоза, элеваторщик—обязанности засыпщика сырья, генцеватор—обязанности заторщика.

Стоит остановиться и на статье «прочие расходы». Сюда входит внутризаводская переброска сырья, электроэнергия и ряд других расходов. По этой статье сбережения составили 54 тыс. рублей. Будет справедливо поощрить старшего конюха т. П. Беляева. Он следит за тем, чтобы заводские лошади не стояли зря, чтобы зерно и картофель бесперебойно подвозились на завод. Расчетливо он кормит лошадей, строго учитывая каждый килограмм овса, каждый килограмм сена. Благодаря этому завод имеет сбережения и по внутризаводскому транспорту.

Говоря об электроэнергии, невольно напрашивается вопрос о бережливости. Потребление ее у нас сократили до минимума как в здании завода, так и на заводской территории, без нужды не горит ни одна лампочка. За правильным пользованием электрическим освещением у нас следят сменные технологи и специально выделенные люди.

Большая экономия средств достигнута также по топливу и по текущему ремонту. **В общем, у нас нет ни одной статьи, по которой был бы допущен перерасход.** Больше того, изыскиваются новые возможности экономии средств. Сейчас подходит к концу работа по оборудованию механической подачи зерна из складов на завод. Это мероприятие даст дополнительные накопления.

Приведенные цифры и факты убедительно рассказывают о том, почему наш завод выпускает спирт дешевле, чем другие заводы. Однако, это не значит, что мы уже использовали все возможности снижения себестоимости продукции. Наша задача—изыскивать эти возможности и выпускать спирт еще дешевле.

Как раз об этом говорилось на митинге, где заслушивалось сообщение о наглом нападении германских фашистов на нашу священную землю. Рабочие и работницы заявили, что они еще упорней будут трудиться во имя своей родины и помогут стахановскими делами ковать победу над врагом.

А. ВЕРЖБИЦКИЙ,
гл. бухгалтер Бекетовского спиртозавода.

Репродукция с плаката художника О. Эйгес, выпущенного издательством «Искусство». Фотохроника ТАСС.

ЖЕНЫ РАБОЧИХ И СЛУЖАЩИХ ПОМОГАЮТ КОЛХОЗАМ

В районном центре—Золотухине на днях состоялось собрание жен рабочих и служащих местных предприятий и учреждений. Призыв товарища Сталина нашел горячий отклик у патриоток. Горячо обменявшись мнениями, 65 женщин прямо с собрания вышли на колхозные поля.

— Мы помогаем колхозу,—заявила от имени домохозяек тов. Дneва,—вырастить обильный урожай, убрать хлеб во-время, без потерь. Своим трудом обеспечим доблестную Красную Армию всем необходимым для уничтожения фашистских извергов.

На прополку яровой пшеницы вместе со всеми пошла шестидесятилетняя Матрена Фроловна Пробкина.

За три часа женщины освободили от сорняков 10 гектаров пшеницы.

На следующий день домохозяйки в поле пришли и своих ребятишек. Всего собралось 72 школьника. Прополка пошла еще быстрее.

Боевую бригаду возглавляет коммунистка-домохозяйка тов. Медведева. Большинство женщин, вышедших на поле,—матери, жены, сестры ушедших на фронт.

У Марии Тимофеевны Поляковой два сына в Действующей армии: Илларион—подводник Краснознаменного Балтийского флота, Дмитрий—младший командир, сейчас на передовых позициях громит фашистов. Муж Марии Тимофеевны—Александр Лаврентьевич—слесарь, а дочь Лиза записалась в истребительный батальон.

— Вся моя семья на защите дорогой отчизны. Не могу же я, — сказала патриотка-мать,—сидеть дома сложа руки. Своим трудом помогу сынам скорее разгромить врага.

Акулина Яковлевна Золотухина на защиту родины также проводила двух сыновей—Евсея и Гаврилы. Младший сын Кузьма ушел добровольцем в бронетанковое училище.

У Лукерьи Григорьевны Комаровой муж погиб на войне с белофиннами. Теперь на фронт ушли братья Павел и Никита. Сестра дала им наказ отомстить фашистским палачам за смерть любимого мужа.

Пелагея Седина и Анна Золотухина обременены детьми. Раньше они не работали. В грозный час отечественной войны они проводили своих мужей на фронт, а сами вышли в поле.

Женщины просили через «Курскую правду» передать всем женам и матерям рабочих и служащих Курской области их призыв: выйти на поля на помощь колхозам.

И. УСЫНИН.

с. Золотухино

СЛОВО НЕ РАСХОДИТСЯ С ДЕЛОМ

Колхозники артели им. Ворошилова, Ново-Санинского сельсовета, Черемисиновского района, дали слово безустанно трудиться на своих полях на благо родины, в срок и без потерь убрать урожай.

50-летняя колхозница Евдокия Бочарова говорила на митинге:

— Сын мой Михаил с винтовкой в руках защищает нашу родину, а я буду по-стахановски работать на колхозных полях, чтобы обеспечить хлебом сыновей любимой родины.

— Пусть наши мужья, взяв винтовку, идут на фронт. Я и остальные женщины будем укреплять тыл ударной работой в колхозе,—говорила колхозница А. Болтенкова.

Об этом же, о своей преданности родине, о ненависти к врагу говорили бригадир Н. Болтенков, Н. Жердев и другие.

Колхозники дали обещание быстро выполнить все свои обязательства перед государством и держат слово. Полностью рассчитались с государством по всем видам платежей и поставок П. Жердев, Н. Бурдастых, В. Бурдастых и многие другие.

В эти дни в колхозе еще более окрепла трудовая дисциплина, повысилась производительность труда.

Бригада плотников на 200 процентов выполняет нормы выработки. На 5 дней раньше срока построили сенажную вместимостью на 60 тонн. За 3 дня вместо 7 по плану построили ригу.

Активное участие в колхозном производстве принимают подростки. Андрюша Ворошев окончил 7 классов. Сейчас он активно работает в поле и уже выработал около 50 трудодней. Таких ребят немало.

Колхозники обязались образцово убрать урожай. Подготовили сортировки, веялки, повозки и другой инвентарь. Заканчивается ремонт складов.

Убирать урожай комбайном в колхозе будет наш 19-летний колхозник-комбайнер Вася Артамонов. 18-летние колхозники-комсомольцы Ваня Стебельков и Митрофан Вершина готовятся стать штурвальными.

Д. БУЛАВИНОВ,
председатель колхоза им. Ворошилова, Черемисиновского района.

ВЫРАЩИВАЮТ ВЫСОКИЙ УРОЖАЙ КАУЧУКОНОСА

Колхозы, обслуживаемые Верхне-Реутчанской МТС, Медвенского района, произвели на всех 122 гектарах посевов кок-сагыза две шаровки, два рыхления и заканчивают прополку в рядах.

В передовой по выращиванию кок-сагыза артели «5 февраля» кроме прополок подкормили посевы на 10 гектарах азотистыми удобрениями и сделали на 5 гектарах прореживание всходов. Произвели подкормку и прореживание части посевов колхозы «7 с'езд Советов», им. Сталина, Галаевского сельсовета, и др.

Подкормка в массиве МТС высеяна на 46 гектарах посевов кок-сагыза. Некоторые колхозы приступили к сбору семян на двухлетних плантациях этой культуры. Вывезено и сложено в бурты 1600 тонн навоза под посев будущего года.

Передовые звенья А. Растеричиной в колхозе им. Максима Горького, О. Кавалеровой в колхозе им. Молотова и др. показывают образцы производительности труда на обработке каучуконоса, выполняя нормы на 150—200 процентов.

П. БАТАРЧУК,
старший агроном Верхне-Реутчанской МТС.

ТРУДОВАЯ ДОБЛЕСТЬ

ДМИТРИЕВ. (Корр. «Курской правды»). Трудящиеся района с большим одобрением встретили Указ Президиума Верховного Совета СССР «О режиме рабочего времени рабочих и служащих в военное время».

— Для победы над врагом мы готовы работать не час и не три сверхурочных, а столько, сколько потребуется,—таково заявление рабочих, служащих и интеллигенции.

Центральные ремонтные мастерские треста «Курсклес» получили срочный заказ. Работая над его выполнением, многие рабочие не выходят из цехов по 13—14 часов; не считаясь со временем, трудятся слесари Фомичев, Москаленко, столяр Моисеенко, аппаратчик Ярцев, кузнец Косяков, молотобоец Пономарев и многие другие. Все эти рабочие выполняют норму на 250—300 проц.

Немало примеров самоотверженного труда и на других предприятиях. Слесарь МТМ т. Трофимов, работая по монтажу автомашины, не выходил из цеха круглые сутки. Отдохнув немного, он вновь занял свое место в мастерской.

Выполняя восьмичасовую норму на 220—250 проц., слесарь Межинский, токарь Филяжко, кузнец Шумков и многие другие на сверхурочных работах трудятся еще с большим энтузиазмом, с честью выполняя срочные заказы.

СЛАВНЫЕ ДЕЛА

Советские женщины, горячие патриотки родины, прилагают все силы, чтобы оказать как можно больше помощи героической Красной Армии, отважно сражающейся с врагом.

Жены железнодорожников Белгородского отделения по примеру москвичек организовали посты самозащиты около жилых домов по Вокзальной улице города Белгорода. Поочередно дежурят домохозяйки Плетова, Ищенко, Мочалова, Качанович, Скоробогатько и другие. На станции Ржава жилые дома охраняют шесть женских бригад. Их возглавляют тт. Подуфалова, Дедова, Галкина, Лаврентьева, Бчкалова и Соскова.

На станции Товарковка по инициативе домохозяйки Малиновой создан санитарный кружок, который посещает 50 женщин. Такие же кружки работают на станциях Ржава и в Белгороде.

Домохозяйки—жены рабочих паровозного депо еще в мирное время изучали ремонт манометра. Недавно жены слесаря Демешкина и машиниста Кузьмина пришли в депо и заявили, что они хотят использовать полученную специальность на практической работе. Многие женщины просят, чтобы их отправили работать в госпитали.

Жены и дети железнодорожников оказывают помощь колхозникам. 8 домохозяек станции Сажное в течение пяти дней убирали в одном из колхозов сено, прополывали картофель и свеклу.

Пионеры и школьники, отдыхающие в лагере, вышли на поля безлюдовского колхоза. Они прополели большую площадь, занятую под посевами овса.

Это лишь небольшой перечень славных дел патриоток и их детей. Они с горячим желанием выполняют любую работу. Здесь в тылу они куют победу над фашистской гадиной.

Е. НОВИКОВА,
отв. редактор газеты «Сигнал».

ИНИЦИАТИВА КУРСКИХ УЧИТЕЛЕЙ

Учителя Курска стремятся оказать максимальную помощь родине, быть полезными в тылу. Все они об'явили себя возвратившимися из отпуска без дополнительной компенсации. На-днях 37 учащихся школы № 1 во главе с преподавателем тов. Хохловой целый день полили хлеба в колхозе «Путь к социализму» (Пушкарная слобода). Вслед за ними работала на прополке другая группа ребят.

Хороший почин сделали учителя школы № 16. По инициативе тт. Емельяновой и Ушаковой в школе организовалась санитарная дружина, в которую вошли около двадцати преподавателей; они одновременно готовят себя и к противохимической обороне. Учительницы тт. Терещкая и Ушакова на призывном пункте выпустили два номера стенгазеты «За победу». Сейчас семь учителей проводят регулярно занятия с 35 учащимися, готовя их к осенним испытаниям. Пионервожатый тов. Попов силами пионеров и детворы организовал сбор металлолома, комплектует бригады из ребят на работу в близлежащие колхозы.

Почин передовых учителей широко подхвачен учительством города.

22 преподавателя шестой школы (в. е. директора т. Турчанинова) регулярно проводят агитационную работу в прикрепленных к ним домах, знакомят домохозяек со сводками Советского информбюро. Учителя школ №№ 3 и 23 оборудуют красные уголки в специальных учреждениях.

В эти дни учителя работают, не жалея своих сил. Они работают во имя родины, во имя скорой победы над ненавистным врагом.

«Окно ТАСС».
На снимке: рисунок художников М. Соколова-Скаля, А. Радакова и С. Костина.

Фотохроника ТАСС.

ВЫНУЖДЕННОЕ ПРИЗНАНИЕ „ТЮРКИШЕ ПОСТ"

СТАМБУЛ, 8 июля. (ТАСС). В Стамбуле издается газета «Тюркише пост» —орган германского посольства. Вопреки обычной лжи и хвастовству, орган фашистской пропаганды вынужден признать, что в происходящих боях советские войска оказывают ожесточенное сопротивление. Германские военные корреспонденты, пишет газета, приводят факты «беспримерной отваги советского солдата». Советский солдат, по отзыву одного военного корреспондента, своим героизмом, бесстрашием и презрением к смерти превзошел противников Германии на Западе.

КАК ФРАНЦУЗСКИЕ ВЛАСТИ ОБМАНЫВАЮТ НАРОД

ЛОНДОН, 8 июля. (ТАСС). Агентство ОФИ сообщает о следующем факте, имевшем место во Франции.

Один французский крестьянин сдал по реквизиции 1000 килограммов картофеля. По дороге домой он вспомнил, что забыл на сдаточном пункте свою куртку. Вернувшись назад, он увидел, что на мешках с его картофелем стояли надписи: «Привезено из Германии».

С помощью такого мошенничества французские власти пытаются убедить население, что «великодушная Германия» снабжает его продовольствием.

МАССОВЫЕ РЕПРЕССИИ В РУМЫНИИ

НЬЮ-ЙОРК, 8 июля. (ТАСС). По сообщению корреспондента газеты «Нью-Йорк таймс» из Бухареста, румынские власти эвакуировали население в возрасте от 15 до 55 лет из деревень, расположенных вдоль реки Прут, в связи с тем, что они якобы являются «советскими шпионами». Корреспондент заявляет, что, как это было установлено, много солдат и служащих таможен содействовали Красной Армии. Они были схвачены и казнены. Тот же корреспондент сообщает, что военный трибунал в Констанце приговорил к смертной казни рабочего Арбу, который пытался зажечь свет в городе во время налета советской авиации. Ему помогали четыре рабочих электростанции в Констанце. Двое из этих рабочих приговорены к 20 годам, а остальные—к 15 годам тюремного заключения каждый.

Аресты, обыски, репрессии, производимые бухарестской полицией, приняли такой массовый характер, что румынское правительство с целью успокоения населения вынуждено было опубликовать 7 июля официальное извещение, в котором все румынские граждане, пострадавшие от эксцессов полиции или вследствие других злоупотреблений властей, приглашаются изложить свои претензии в министерство внутренних дел. Массовые экспессы, совершаемые полицией, как вынуждено признать даже германское агентство Трансоцеан, об'ясняется «главным образом ее нервозностью». Во время недавних ночных налетов на Бухарест многие лица были арестованы, квартиры их подвергнуты обыску по подозрению в подаче световых сигналов неприятелю.

АКТЫ САБОТАЖА В ЮГОСЛАВИИ

ЛОНДОН, 8 июля. (ТАСС). Лиссабонский корреспондент газеты «Таймс» передает, что в Лиссабоне получено много сообщений о продолжающихся актах саботажа в Югославии. Германские оккупанты жестоко расправляются с лицами, заподозренными в саботаже. Среди расстрелянных по обвинению в саботаже находится бывший начальник протокольной части югославского министерства иностранных дел Веснич.

Провал вербовки „добровольцев" в Испании для борьбы против СССР

НЬЮ-ЙОРК, 7 июля. (ТАСС). По сообщению корреспондента газеты «Нью-Йорк таймс» из Гибралтара, испанские фалангисты затеяли вербовку добровольцев для участия в войне против СССР среди республиканцев в концлагерях, угрожая им голодом. Эта затея полностью провалилась. В районе Алхесираса и Ла Линеа с 25 по 30 июня завербовано всего лишь несколько человек.

Крах попытки создать французский „добровольческий корпус" для борьбы против СССР

ЛОНДОН, 7 июля. (ТАСС). Мадридский корреспондент газеты «Дейли мейл» сообщает, что попытка создания французского «Добровольческого корпуса» для борьбы вместе с немцами против СССР потерпела полный крах в связи с отсутствием среди французского населения желания драться против СССР.

ЗАРУБЕЖНЫЕ ОТКЛИКИ НА ВЫСТУПЛЕНИЕ ПО РАДИО товарища СТАЛИНА

СТАМБУЛ, 7 июля. (ТАСС). Комментируя в передовой выступление по радио товарища Сталина, турецкая газета «Тан» пишет, что это выступление является важнейшим событием. Речь Сталина, указывает газета, была очень реалистичной. Сталин не скрывает, что германская армия имеет известный успех, но она будет бита так же, как была бита армия Наполеона. По мере удаления от своих баз германской армии все труднее будет находить бензин, продовольствие, труднее будет использовать дороги; она будет ослабевать и ее первые успехи превратятся в поражение. Если война затянется, то Германия встретит на своем пути пустыни. Поэтому, указывал на опасность, Сталин в то же время лишен пессимизма. Он призывает народ производить больше танков, пушек и самолетов.

НЬЮ-ЙОРК, 7 июля. (ТАСС). По сообщению корреспондента газеты «Нью-Йорк таймс» из Сант-Яго, выступление по радио товарища Сталина нашло живой отклик в чилийском народе. Сейчас многие организации подготовляют широкую кампанию по оказанию материальной и моральной поддержки Советскому Союзу. Газета «Эль-Сиглло» в статье под заголовком «Мировая борьба против фашизма» призывает к об'единенной кампании за поддержку Советского Союза. Газета пишет, что движение солидарности с СССР быстро распространяется в городах, деревнях, на фермах и фабриках.

СТАМБУЛ, 7 июля. (ТАСС). Один из иностранных корреспондентов сообщает, что он беседовал с американским гражданином, выехавшим 4 июля из Загреба. В беседе с корреспондентом американец заявил, что речь Сталина, несмотря на строгие меры, принятые усташами (хорватские фашисты), уже к вечеру 3 июля стала известна тысячам людей. Речь Сталина и особенно его слова, что Красная Армия защищает от фашистов не только свою страну, но и все народы Европы, порабощенные фашизмом, быстро распространялась в селах и в городах всей Хорватии.

Хорваты ненавидят оккупантов и их лакеев-усташей. Зная, что и на Америке, продолжал американец, хорваты откровенно высказывали свои мысли. Большинство из тех, с кем я беседовал, восхищались твердостью Сталина. Сталин, напоминал мой собеседник, прав. С Гитлером надо бороться всеми средствами. В горах Боснии и Далмации мы имеем много партизан, их будет еще больше. Мы, хорваты, вместе с советским народом, разгромим фашистов.

На вопрос корреспондента о ходе формирования корпуса усташей для посылки на восточный фронт американец ответил: «После того, как призыв Павелича записываться в экспедиционный корпус для борьбы с Красной Армией не встретил отклика, организация усташей начали принудительную запись. Вы сами понимаете,—заявил американец,—как будут воевать насильно посланные хорваты».

СТОКГОЛЬМ, 7 июля. (ТАСС). Во всех слоях датского населения выступление товарища Сталина произвело огромное впечатление.

Прибывающие из Копенгагена в Мальме (Южная Швеция) датчане рассказывают, что десятки тысяч жителей Дании слушали радиопередачи из Лондона на датском языке, посвященные выступлению Сталина. Указывают, что широкие массы населения выражают свою солидарность с советским народом.

В Копенгагене широко распространялась листовка, озаглавленная «Красная Армия победит», в которой вкратце изложено выступление по радио Сталина. Как передают, в Копенгагене арестованы два немецких солдата, у которых были найдены такие листовки.

Американская печать о героической борьбе Красной Армии

НЬЮ-ЙОРК, 8 июля. (ТАСС). Вчера американские газеты под крупными заголовками опубликовали московские сообщения о контратаках Красной Армии.

Вся печать отмечает, что Красная Армия проявляет огромную храбрость и упорство. Газета «Нью-Йорк геральд трибюн» в передовой заявляет, что части Красной Армии, повидимому, остановили немцев на Березине и в других местах. Имеются признаки того, что германская наступательная мощь слабеет. Основные русские армии, советская авиация и танковые силы сохранены, и национал-социалисты только сейчас приближаются к основной линии советского сопротивления.

Агентство Юнайтед Пресс указывает, что тон германских коммюнике свидетельствует о том, что немцы добились меньших успехов, чем рассчитывало верховное командование, и что Красная Армия ведет бои с неожиданными для немцев неистовством и эффективностью.

Корреспондент агентства Ассошиэйтед Пресс Маккензи также отмечает иное усиление русского сопротивления. Корреспондент заявляет, что «ожесточенное сопротивление Красной Армии, очевидно, опрокинуло германские планы быстрого продвижения».

Печать публикует на видном месте сообщения из Лондона, Стокгольма и других мест. В этих сообщениях благоприятно комментируются действия Красной Армии. По сообщению лондонского корреспондента агентства Юнайтед Пресс, «в авторитетных кругах заявляют, что русские сражаются хорошо. Немцам не удалось установить своего господства в воздухе. Русские серьезно тревожат переломные бронетанковые силы немцев. По мнению хорошо информированных лиц, немцы испытывают трудности в снабжении своих передовых сил с воздуха, так как им не удалось разбить советские воздушные силы».

Даже в инспирированных немцами сообщениях признается, что немцы столкнулись с серьезнейшими затруднениями в связи с сильным сопротивлением Красной Армии. Корреспондент радиовещательной компании «Колумбия бродкастинг», находящийся в Анкаре, передает, что германские круги в Анкаре в настоящее время держатся «значительно скромнее», чем неделю назад, когда они предсказывали быструю германскую победу. Корреспондент указывает, что в связи с последними сообщениями укрепилось мнение военных обозревателей о том, что советское сопротивление значительно сильнее, чем предполагали национал-социалисты. Корреспондент газеты «Нью-Йорк таймс», находящийся в Анкаре, указывает, что две недели назад германский военный атташе хвастливо «предсказывал» достижение немцами победы в течение нескольких недель. В настоящее время германский атташе заявляет уже, что война продлится по крайней мере несколько месяцев. Корреспондент агентства Юнайтед Пресс, вместе с другими корреспондентами участвовавший в поездке по фронту, организованной германским министерством пропаганды, передает, что немцы выражают удивление по поводу количества и качества советского моторизованного вооружения.

Газета «П. М.» и другие газеты подчеркивают, что германские военные сводки и сообщения печати, в которых говорится о германских «успехах», являются весьма неопределенными и в них отсутствуют факты.

США ЗАНЯЛИ ИСЛАНДИЮ

НЬЮ-ЙОРК, 8 июля. (ТАСС). По сообщению агентства Юнайтед Пресс, Рузвельт об'явил о занятии Исландии Соединенными Штатами Америки.

Согласно сведениям, полученным из достоверных источников, несмотря на прибытие в Исландию американских войск, английские войска временно остаются в Исландии.

* * *

ЛОНДОН, 8 июля. (ТАСС). По сообщению вашингтонского корреспондента агентства Рейтер, оккупация Соединенными Штатами Исландии рассматривается в США, как шаг, который больше, чем любое предпринятое до сих пор мероприятие, приближает США к осуществлению требования морского министра Нокса использовать американский флот для очистки морей от германских подводных лодок и рейдеров. Сенатор Пеппер, узнав об отправке американских войск в Исландию, заявил: «Мы готовы оккупировать Азорские острова, острова Зеленого Мыса и Мадейру, если президент сочтет очевидным, что Гитлер намерен захватить их, так как мы знаем, что он нападает их только в агрессивных целях». Политические обозреватели считают, что если немцы попытаются блокировать морские пути в Исландию, то столкновение между германскими и американскими военно-морскими силами будет неизбежным.

Французское правительство выдало испанских республиканских беженцев германским фашистам

НЬЮ-ЙОРК, 8 июля. (ТАСС). Американская печать сообщала, что французское правительство выдало Германии испанских республиканских беженцев, находившихся на территории Франции. Французское правительство пыталось опровергнуть эти сообщения, однако, как сообщают корреспонденты «Нью-Йорк таймс», оно вынуждено было признать, что одна часть беженцев действительно отправлена в Германию, а другая часть заключена в тюрьму. Примерно около 20 тыс. испанских республиканцев выслано в Африку, где они будут использованы на работе по постройке Транссахарской железной дороги.

ЗАЯВЛЕНИЕ АФГАНСКОГО КОРОЛЯ

ЛОНДОН, 7 июля. (ТАСС). Как передает агентство Рейтер, король Афганистана Мухаммед Захир-шах, открывая сессию парламента Афганистана, подчеркнул решение Афганистана оставаться абсолютно нейтральным во время нынешней войны.

«Италия идет в ногу с Германией». Карикатура из американской газеты «Пост меридиан».

Фотохроника ТАСС.

ДЕЙСТВИЯ АНГЛИЙСКОЙ АВИАЦИИ

ЛОНДОН, 8 июля. (ТАСС). По сообщению министерства авиации, в ночь на 7 июля крупные соединения английских бомбардировщиков совершили налеты на Германию и Северо-Западную Францию. В Германии были снова подвергнуты ожесточенной бомбардировке различные об'екты в Мюнстере, где отмечены большие пожары. Множество фугасных и зажигательных бомб было сброшено также на различные районы в Рурской и Рейнской областях, в частности в Дортмунде. Атаки меньших масштабов были произведены на Дюссельдорф и Кельн, а также на порт Эмден и доки Роттердама. В Северо-Западной Франции основной целью налетов явилась военно-морская база в Бресте. Доки, в которых стоят германские военные корабли, подвергались ожесточенной бомбардировке. Из всех этих операций не вернулись 6 английских самолетов.

* * *

ЛОНДОН, 8 июля. (ТАСС). Вчера днем английские тяжелые бомбардировщики, действовавшие в сопровождении истребителей, совершили налет на авиационный завод у Мельт близ Альберта, а также на электростанцию и химический завод близ Бетюна. Обе цели были поражены мощными фугасными и зажигательными бомбами. Сбито 7 истребителей противника.

Бомбардировке подвергся также следовавший под сильным конвоем караван судов противника. Шесть судов были поражены бомбами. Другой караван судов, шедший близ Кале, был атакован другим соединением бомбардировщиков типа «Бленхейм». В результате атаки одно судно противника тоннажем около 3 тыс. тонн и конвоировавший его торпедный катер были потоплены.

По сообщению агентства Рейтер, в ночь на 8 июля английские бомбардировщики совершили интенсивный налет на некоторые города Западной Германии.

Коммюнике командования английских воздушных сил на Ближнем Востоке

ЛОНДОН, 8 июля. (ТАСС). Агентство Рейтер передает из Каира коммюнике командования английских воздушных сил на Ближнем Востоке, в котором говорится, что 6 июля английская авиация совершила успешный налет на гавань Палермо (Сицилия). В результате интенсивной бомбардировки некоторым судам, стоявшим в гавани, причинены серьезные повреждения. Отмечены попадания бомб в три судна водоизмещением в 8 тыс. тонн, 5 тыс. тонн и 3 тыс. тонн. Бомбардировка вызвала взрывы в районе доков.

В Сирии английские бомбардировщики и истребители продолжали активно поддерживать действия сухопутных сил. В ночь на 7 июля был совершен успешный налет на аэродром в Алеппо. Сброшенными на взлетные дорожки и ангары бомбами вызваны большие взрывы и пожары.

В ночь на 7 июля английская авиация совершила налет на гавань Бейрута. Бомбы были сброшены также вблизи казарм и запасных железнодорожных путей. Кроме того, английская авиация подвергла бомбардировке некоторые военные об'екты в окрестностях Дамура.

В ночь на 6 июля английская авиация совершила налет на Бенгази, где бомбы были сброшены главным образом на доки и стоящие в гавани пароходы. Бомбардировка вызвала несколько пожаров в районе мола, запасных железнодорожных путей и мототранспортного парка. Из всех этих операций все английские самолеты возвратились на свои базы.

Ответственный редактор М. ПАВЛОВ.
Издатель—обком ВКП(б).

КТО ПРАВИТ РУМЫНИЕЙ

Готовя разбойничье нападение на страну Советов, фашистское правительство Германии поставило у власти в Румынии наиболее от'явленных головорезов—врагов Советского Союза и румынского народа.

Во главе правительства находится генерал Антонеску, известный палач румынского народа и давнишний агент фашистской Германии. В свое время румынские правители, зная бешеную злобу Антонеску против Советского Союза, назначили его командиром кишиневского корпуса, где он прославил себя как палач бессарабского крестьянства. Придя при помощи германских штыков к власти, генерал Антонеску организовал кровавую расправу над трудящимися Румынии. Под видом борьбы с легионерами Антонеску арестовал после легионерского восстания свыше 30 тысяч рабочих и крестьян Румынии. Ежедневно в течение полугода в Румынии заседает военный суд, по приговорам которого расстреливаются и ссылаются на каторгу румынские рабочие, крестьяне и интеллигенция.

Антонеску организовал разнузданную агитацию против Советского Союза. Все экономические ресурсы страны были отданы германским фашистам, которые вместе с румынскими правителями организовали на территории Румынии плацдарм для нападения на Советский Союз.

Помимо Антонеску, в состав правительства входит группа генералов, ничем не прославившихся на полях сражений, но зато широко известных своими связями с германским фашизмом, своей животной ненавистью к Советскому Союзу и румынскому народу.

Особенно колоритной фигурой является румынский военный министр генерал Якобич. Этот «сын Румынии» не знает даже румынского языка и об'ясняется со своими офицерами по-немецки. Он прямой ставленник германского генерального штаба.

В организации террора внутри страны генералу Антонеску активно помогает его племянник, румынский боярин Михаил Антонеску, также входящий в состав правительства. О Михаиле Антонеску один румынский журналист высказался следующим образом: «Это гестапо внутри правительства. Он следит за всеми действиями министров. Без него они не могут принять ни одного более или менее важного решения».

Всей этой компанией фактически руководит официальный германский агент —посланник Германии в Румынии— Киллингер, известный германский провокатор и шпион, все указания которого слепо выполняются румынскими правителями.

Киллингер до этого находился на посту германского дипломата в США. В связи с волной протеста против его подрывной деятельности в США он вынужден был в январе 1939 года покинуть страну. Американская печать писала, что Киллингер являлся руководителем германского шпионажа на тихоокеанском побережье США и в Мексике.

Английская газета, публикуя биографию Киллингера, снабдила статью о нем характерным заголовком: «От убийцы до посла». Этот заголовок совершенно точно характеризует Киллингера. С самого прихода германских фашистов к власти Киллингер вместе с Ремом и другими германскими фашистами-штурмовиками занимался истязаниями германских коммунистов. В своих мемуарах он откровенно и нагло описывает жуткие пытки, которым он подвергал коммунистов и антифашистских деятелей.

В этой книге Киллингер описывает, как группа головорезов, действовавшая по его приказу, истязала попавшую им в руки молодую женщину-социалистку. Он цинично смакует: «По моему сигналу жертву бросили поперек дышла повозки и стали бить хлыстами до тех пор, пока на ее спине не осталось ни одного клочка белой кожи...».

С таким же цинизмом и наглостью Киллингер рассказывает, как он убил одного коммуниста. Подобными описаниями полна вся книга. Гитлер по достоинству оценил этого заплечных дел мастера и назначил его в свое время премьер-министром Саксонии. Здесь Киллингер установил жуткую систему террора.

Ясно, что человек с подобными «заслугами» оказался неоценимой фигурой для превращения Румынии в германскую колонию и плацдарм против Советского Союза. И этот садист и изувер является сейчас фактически вершителем судеб Румынии.

После оккупации Румынии германской армией вместе с Киллингером в Румынию пришли тысячи подобных германских «деятелей», захвативших в свои руки всю румынскую экономику — нефть, промышленность, сельское хозяйство—и организовавших вместе с румынскими боярами и капиталистами жесточайший террор над населением.

А. Ш.

В КИНО

„СМЕНА"
ул. им. Кирова, 3, тел. 5-25.
Звуковой документ. фильм
Подруги.
Союзкинножурнал.
Нач. сеанс. в 3, 5, 7 час.
Нач. детского сеанса в 1 ч.
ВОЗДУШНАЯ ПОЧТА.

„ОКТЯБРЬ"
ул. им. Луначарского, 4, тел. 4-52.
Художественный фильм
Танкер „Дербент".
Начало сеансов в 3, 5 и 7 ч.

им. Щепкина
ул. им. Дзержинского, 51, тел. 2-07.
Художественный фильм
Кино-концерт.
Сверх программы
РОДНАЯ КРОВЬ.
Нач. сеанс. в 5 ч., 7 ч.
ВЕЛЕЕТ ПАРУС ОДИНОКИЙ
Нач. детск. сеансов в 1 час. и 3 часа.

Курскому моторемонтному заводу им. Калинина
ТРЕБУЮТСЯ:
главный технолог, главный конструктор, технолог по литью, конструктор по приспособлениям, конструктор.
Обращаться: г. Курск, ул. 1-я Комсомольская, 31.
3—2 651

КРИВОРОЖСКИЙ ГОРНО-РУДНЫЙ ИНСТИТУТ
ОБ'ЯВЛЯЕТ НАБОР СТУДЕНТОВ
НА ДНЕВНОЕ И ВЕЧЕРНЕЕ ОТДЕЛЕНИЯ.
Институт готовит инженеров по специальностям:
1. Разработка рудных и россыпных месторождений (руды, золота, меди и других полиметаллических ископаемых).
2. Электромеханика.
Прием заявлений с 20 июня 1941 года.
Все поступающие в институт обеспечиваются общежитием. Размер стипендий в институте на 25 процентов выше, чем в других вузах.
С 1 июля при институте открываются курсы по подготовке к вступительным экзаменам. Товарищи, желающие на курсы, обеспечиваются общежитием.
Производится дополнительный набор на старшие курсы, а также прием в аспирантуру.
Запросы и заявления направлять по адресу: г. Кривой Рог, ул. Пушкинская, № 20, приемной комиссии.
ДИРЕКЦИЯ.
652

Курская 4-я специальная средняя школа военно-воздушных сил
ОБ'ЯВЛЯЕТ НАБОР В 10-й КЛАСС.
В школу принимаются лица мужского пола, окончившие в 1940—41 учебном году 9 классов средней школы с отличными и хорошими отметками, годные по состоянию здоровья к службе в военно-воздушных силах Красной Армии.
Прием в школу производится без испытаний по отметкам в табеле успеваемости об окончании 9 классов средней школы.
По окончании школы учащиеся направляются в военные училища, где и начинают военную службу в качестве курсантов.
Учащиеся школы получают зимнее и летнее обмундирование бесплатно. Нижнее белье школа не выдает. Принятые в школу обязаны иметь свои физкультурные костюмы и чувяки. Учащиеся иногородние обеспечиваются интернатом и питанием. Содержание в интернате, в том числе питание, бесплатное.
Заявления о приеме в школу подавать на имя директора школы с приложением подробной автобиографии, выписки из акта о рождении, табеля успеваемости об окончании 9 классов, справки лечебного учреждения о состоянии здоровья, справки с места работы родителей, характеристики директора школы (для членов ВЛКСМ необходима характеристика комсомольской организации), трех фотокарточек (снимки без головных уборов, размер 9х12 см.
К заявлению о поступлении необходимо приложить почтовых марок на 90 коп.
Все поданные заявления проходят при специальной медицинской комиссии. Являться к комиссии только по письменному вызову школы. Проезд до школы и обратно, также питание в дни прохождения комиссии за счет поступающего в школу.
Прием заявлений производится до 1 августа в канцелярии школы с 15 до 16 час. ежедневно. Там же выдаются все справки. Иногородние представляют документы заказным письмом.
Адрес школы: г. Курск, ул. Ленина, 69, тел. 17-36.
658

На постоянную работу срочно требуются: слесари-ремонтники, инструментальщики, шлифовальщики, паяльщики, мастерицы, токари, столяры, конструкторы по измерительным и режущим инструментам, технолог по холодной и горячей обработке металлов, технологи по гальванике электротехник, инженер по чертежному хозяйству и нормализации, машинистка.
Обращаться: г. Курск, Владимировский поселок, шпагатная фабрика.
3—1 654

ТРЕБУЮТСЯ: шоферы 1, 2 и 3 классов на автобусы и грузовые машины, слесари по ремонту автомашин, токарь, электрик и старший бухгалтер.
Также производится набор мужчин и женщин на курсы шоферов.
Принятые на курсы обеспечиваются стипендией.
Обращаться: г. Курск, ул. Энгельса, 115, Курская автотранспортная контора.
3—1 648

Курская школа фабрично-заводского обучения № 1
об'являет дополнительный прием учащихся.
Школа готовит слесарей-сантехников, монтажников, кровельщиков и других специалистов. Срок обучения 9 месяцев.
Принимаются в школу ФЗО лица мужского пола в возрасте от 15 лет (1924—25 гг. рождения). Принятые в школу обеспечиваются бесплатно общежитием с постельными принадлежностями, спецодеждой, нательным бельем, питанием из расчета 7 руб. 50 коп. в день.
Каждому учащемуся выдается спецвальная форма: полупальто, брюки, гимнастерка, фуражка, носки и ботинки.
Обучение производится на стройке заводов. При выполнении заказа в процессе обучения учащийся получает 80 процентов заработка, причем из этой суммы удерживается 107 руб. 50 коп. за спец. форму за весь срок обучения.
Каждый учащийся, принятый в школу, считается призванным (мобилизованным) и по окончании обучения до жен отработать 4 года по направлению Главного Управления трудовых резервов при СНК СССР.
Прием заявлений производится до 10 июля 1941 г. по адресу: ст. Рышково, Курской обл., школа ФЗО. Адрес для писем: г. Курск, 12, Рышковская школа ФЗО.
Каждый поступающий должен иметь при себе паспорт, справку с места жительства или работы.
При школе ФЗО имеются клуб, спортплощадка. Кино 4 раза в месяц.
2—1 Дирекция. 651

Курский государственный педагогический и учительский институты и 2-годичные курсы иностранных языков при пединституте
ПРОИЗВОДЯТ ПРИЕМ СТУДЕНТОВ
на 1941—42 учебный год.
Педагогический и учительский институты имеют факультеты: истории, языка и литературы.
Курсы иностранных языков имеют отделения: немецкое, английское и французское. Прием производится на основании правил приема в педагогический и учительский институты. Иногородним предоставляется общежитие.
Прием заявлений до 1 августа. Приемные испытания с 1 августа.
Запросы и заявления направлять по адресу: г. Курск, ул. К. Маркса, 3, пединститут.
ДИРЕКЦИЯ.
2—2 655

КУРСКОЙ юридической школе
ТРЕБУЮТСЯ
заведующий хозяйством.
Зарплата по смете.
Обращаться: г. Курск, ул. М. Горького, 66. 647

Издательству обкома партии
ТРЕБУЮТСЯ
сторожа.
Обращаться: г. Курск, ул. Ленина, 77, ком. № 1.

ЕЦ8653.
Курск, типография им. Карла Маркса. тел. 2-09.