ВЕСЬ СОВЕТСКИЙ НАРОД ПОДНЯЛСЯ НА ОТЕЧЕСТВЕННУЮ ВОЙНУ

ЗА РОДИНУ, ЗА ЧЕСТЬ, ЗА СВОБОДУ!

ПОБЕДА БУДЕТ ЗА НАМИ

Мы уезжаем на фронт. Среди нас люди разных профессий: трактористы, слесари, учителя, агрономы, колхозники, но все мы—сыны могучего советского народа, все мы беззаветно любим родину и у каждого из нас одно горячее желание—скорей влиться в ряды наших товарищей, сражающихся на фронте, и пойти в бой против фашистских разбойников.

Черные силы фашизма покушаются на независимость нашей родины, на нашу честь и свободу, на счастливую и радостную жизнь советского народа. Не найдет! Никогда не топтать фашистскому сапогу наших колхозных полей! Никогда фашизму не отнять у советского народа завоеваний Великой социалистической революции!

Гневом и ненавистью к врагу горят наши сердца. Силу нашей ненависти враг испытает в первом же бою, в котором нам придется участвовать. Свой долг—долг защитника любимой родины—мы выполним с честью и до конца. За неприкосновенность границ советской земли, за нашу свободную и счастливую жизнь, за наших детей, жен, матерей, братьев, за Родину, за Сталина мы будем биться до последней капли крови, до полного уничтожения ненавистных фашистских захватчиков.

Как ни силен и коварен враг, мы уверены: победит наша доблестная Красная Армия, победит советский народ. В войне против советского народа фашизм найдет себе могилу.

Мы едем на фронт, не тревожась за судьбу своих близких. Мы знаем: о них позаботится наше правительство, наша партия, весь наш народ. Указ Президиума Верховного Совета СССР о пособиях семьям военнослужащих рядового и младшего начальствующего состава Красной Армии—яркое проявление заботы советского государства о семьях защитников родины.

Сильные поддержкой народа, бойцы и командиры Красной Армии совершили уже немало славных дел на поле битвы, нанесли немало могучих ударов по фашистским бандам. Еще более сокрушительные, уничтожающие удары ждут зазнавшегося врага в недалеком будущем.

Отбывая на фронт, мы призываем тружеников тыла дисциплинированной и самоотверженной работой на предприятиях, в колхозах, учреждениях помочь Красной Армии одержать победу над фашистскими полчищами. Наш наказ вам, дорогие товарищи:

Трудитесь честно, добросовестно, высокопроизводительно, каждый на своем посту!

Будьте бдительны! Беспощадно расправляйтесь со всякими вражескими выжлазками!

Соблюдайте железный революционный порядок! Сохраняйте выдержку и спокойствие!

Наше дело правое, товарищи! Враг будет разгромлен! Победа будет за нами!

По поручению бойцов Красной Армии, уезжающих на фронт:

МАКАРОВ, ГАРАЕВ, ДОЛГОВ, ЛОБАНОВ, ФИЛИППОВ, ЧИГВИНЦЕВ, КУЧЕРОВ, КАРИМОВ, ТИБРОВ, УСТИНОВ, ЗОРИН, ВАЩЕНКО, ПЫЖАНОВ, ГРИШЕЧКИН, ИВАНОВ, ВОРОНОВ, КУМАКОВ, ОГОРОДНИКОВ, ХАЗОВ, ИСХАКОВ и другие.

АРТИЛЛЕРИСТЫ

Регистрация явившихся на сбор патриотов нашей великой родины проводится четко и быстро. Сегодня на пункт пришли представители одного из наиболее мощного рода военного оружия—артиллеристы. Многие из явившихся участвовали в боях с белополяками и финскими бандами, не раз наносили врагу сокрушающие удары из могучих советских пушек.

После опроса бойцы собираются в красном уголке. Здесь уютно, приветливо, каждому есть чем заняться. Вот группа красноармейцев проверяет свое умение обращаться с ручным пулеметом, другая группа просматривает газеты и журналы некоторые лихо «сражаются» за шахматной доской.

В красный уголок входит комиссар пункта т. Иерусалимов. Бойцы окружают комиссара и просят его поделиться свежими новостями, рассказать подробнее о наглой провокации фашистских разбойников, осмелившихся напасть на советскую землю.

Артиллеристы—люди трезвого расчета, выдержки и особой сосредоточенности. Не быть спокойным тогда, когда родина находится в опасности, когда подлый враг вероломно вторгся на нашу родную территорию, нельзя. Эту тревогу за родину, за честь и свободу советского народа, его готовность грудью отстоять наши города и села ярко выражает артиллерист т. Букреев.

— Мы будем бить фашистских изуверов всюду и до тех пор, пока не сметем с лица земли Гитлера и его звериную фашистскую свору.

Коммунист Букреев—человек большого природного ума. Он мастер котельного цеха Курской электростанции, один из лучших ее рационализаторов. Такие люди, как Букреев, слов на ветер не бросают. Пламенный патриот родины будет с честью оберегать нашу страну и ее достояние.

Лица бойцов суровы и грозны, они полны решимости дать сокрушительный отпор фашистским агрессорам, до конца разгромить их разбойничьи орды.

Комиссар напоминает бойцам, что они будут иметь дело с коварным и сильным врагом.

— Но мы победим,—говорит комиссар.—Наше дело правое, за нами симпатии всего человечества.

— За нами и могучая техника,—продолжает мысль комиссара один из присутствующих.—Партия, дорогой товарищ Сталин дали нам в руки прекрасное оружие—мощные танки, стремительные самолеты, огромной силы артиллерию. С такой техникой мы непобедимы.

Опираясь на передовую технику, наш народ победил белофиннов, успешно завершил освободительный поход в Западную Украину и Западную Белоруссию. О ярких эпизодах этого похода рассказывает красноармеец Исаевский.

В городе Кобрине красные войска освобождали из тюрьмы политических заключенных. Среди них был революционер, просидевший в одиночке 10 лет. Он все спрашивал, что ему делать, как ему отплатить за свое освобождение и вскоре он нашел правильное решение: «Дайте мне винтовку, товарищи, я пойду вместе с вами добивать врага».

— Так будет и теперь,—говорит боец Исаевский.—На своих знаменах мы понесем освобождение угнетенным народам.

Примеров высокого советского патриотизма, горячей любви к родине на призывном пункте множество. Участник финской кампании т. Гаретый, не дожидаясь извещения, сам явился на пункт и потребовал немедленной отправки на фронт. Рабочий т. Шефоростов, узнав о неслыханной провокации германских фашистов, сейчас же после работы из'явил желание итти в бой против гитлеровских авантюристов.

Все, кто сегодня на пункте, выезжают на фронт.

Упорное и настойчивое желание служить родине в рядах ее армии из'явили комсомолки Нагарчук и Карачевцева. Они так горячо и страстно предлагали свои услуги ехать на фронт и работать там в качестве медицинских сестер, ухаживать за ранеными бойцами, что военкомат удовлетворил их просьбу: подруги были отправлены в часть.

После беседы комиссара в гости к красноармейцам прибыли артисты Курского областного драматического театра: тт. Чернов, Оршанская, Черкесова, Обожаев, Шепелева, Шмитьков, Потемкина. Они выступили с интересной программой.

Ведущий программу артист Мальковский представил зрителям сцену разговора обер-фашистского бандита Гитлера с собственным портретом. Последнее время главарь фашистских разбойников стал беспокоиться за свою судьбу и часто обращается по этому поводу к своему портрету. Наш народ уже знает, какой ответ дает Гитлеру его же собственное изображение. Когда артист Мальковский воспроизвел эту сцену, то из рядов раздался уверенный голос:

— Мы прикончим гада, пусть не сомневается.

Г. ИСАГУЛЬЯНЦ.

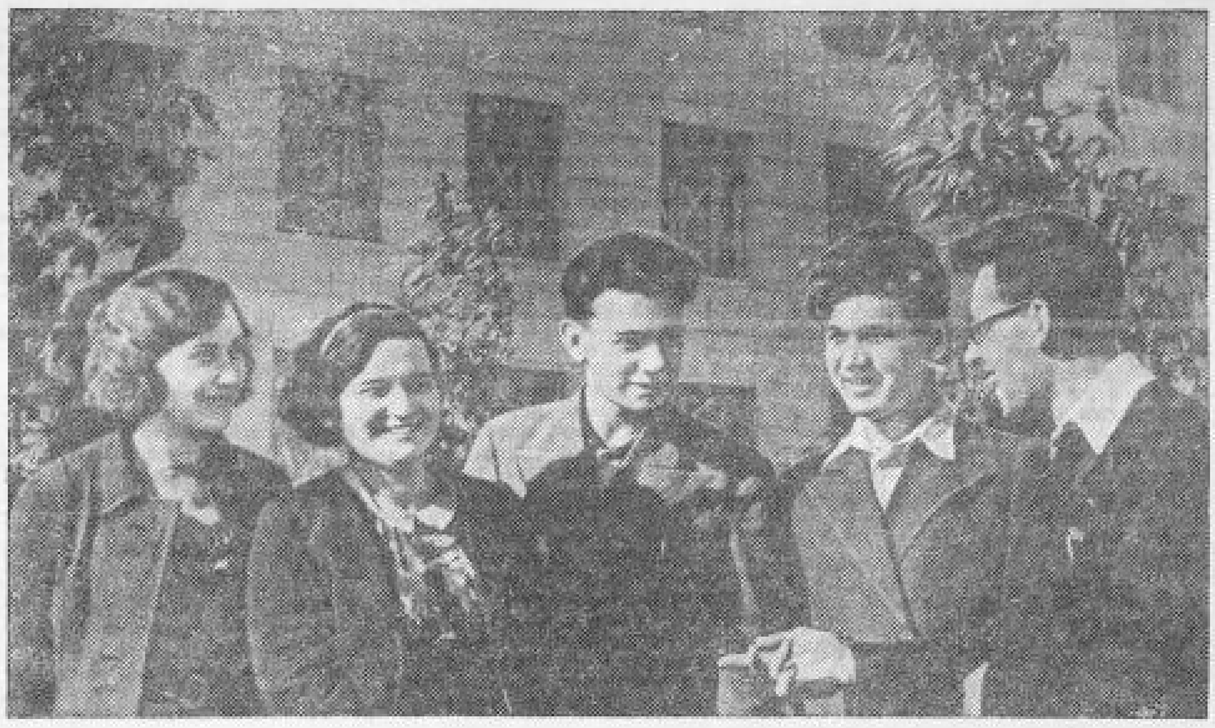

Молодые врачи—выпускники Курского государственного медицинского института (слева направо): О. П. Старостина, Г. Н. Вулис, Г. А. Мерингоф, И. Д. Максименко и Л. Л. Воейков, отправляющиеся на фронт.
Фото А. Богданчикова.

ПИСЬМА РОДНЫМ

Я пойду вместе с вами громить врага

Ваня!

Настал грозный час расплаты с фашистскими извергами, осмелившимися напасть на нашу цветущую страну. Партия и правительство призывали весь советский народ встать с оружием в руках на защиту родины.

Вы с Николаем сейчас в рядах нашей доблестной Красной Армии, принявшей на себя удар врага. А брат Дмитрий нынешний год должен быть призван в ряды РККА. Все вы мои любимые дети. И сейчас, когда наше государство в опасности, я, как отец, требую, чтобы вы сражались с фашистскими хищниками, как львы, за счастье народа, за великого Сталина.

Дмитрий горит желанием пойти в армию добровольцем. Я не удерживаю его, радуюсь его благородному порыву.

В годы гражданской войны я три с лишним года с оружием в руках отстаивал вместе со всем советским народом наше правое дело, завоевания Великой Октябрьской революции от белогвардейщины и интервентов. И мы победили, несмотря на что, разруху, недостатки в оружии, в обмундировании и в продовольствии. Гигантские трудности стояли в то время на нашем пути, но мы их успешно преодолели и смели все преграды со своего пути.

Не питай иллюзий, сынок. На фронте встретишь большие лишения и невзгоды. Но ты воин первой в мире Рабоче-Крестьянской Красной Армии и должен переносить их мужественно, без ропота. Свято выполняй военную присягу. Я хочу, чтобы ты вел себя в бою так же храбро, как герои боев с белофиннами, покрывшие себя неувядаемой славой. Надеюсь, что отцовские советы ты применишь в расчет.

Я чувствую в себе еще достаточно сил, хотя имею за плечами 47 лет. По первому зову партии и правительства с оружием в руках я пойду вместе с вами громить врага.

Желаю успеха, мой сынок.

Твой отец Степан ТЮРИН.

* * *

Перед отправкой на фронт Иван Тюрин подал в парторганизацию заявление с просьбой принять его кандидатом ВКП(б). «Хочу в бой итти коммунистом».

...И коммунистом он выехал на фронт.

Буду драться храбро

Дорогие родители! Я, как и вы, с негодованием узнал о бандитском вторжении фашистов на нашу землю. И вот настал мой час с оружием в руках выступить против врага. Два моих брата—Анатолий и Дмитрий сейчас сражаются на передовых позициях. Враг несет большие потери. На подмогу к братьям спешу и я. Передайте всем знакомым, что отправляюсь я на фронт коммунистом.

Я обещаю вам дать отличную связь частям Действующей Красной Армии, буду бить врага до полного его уничтожения.

Ваши седины хорошо помнят, сколько раз пытались враги надеть на наш народ ярмо бесправия, ярмо рабства. Но всегда они были биты. Будет разгромлен ненавистный враг и теперь.

Спокойно и дружно работайте. Мы обеспечим вам мирную работу в тылу. Будьте верны и бдительны.

На меня вы можете вполне положиться, я не подведу. Буду драться с врагом храбро и, если потребуется, отдам жизнь за родину, за великого Сталина.

Ваш сын Владимир СУХАЧЕВ.

Наша клятва землякам

Уходя на фронт, мы даем клятву своим землякам, всему советскому народу, великому Сталину—не дать гнусному врагу топтать советскую землю. В ожесточенной схватке с кровавым фашизмом отстоим свою прекрасную родину, честь и свободу.

История советского народа богата героическими примерами русских солдат. Идя в бой, мы воскресим славные традиции русского народа. В отечественной войне мы не одни. С нами трудящиеся всего мира. Они следят за нашими подвигами, радуются нашим успехам, и недалек тот час, когда они вместе с нами добьют фашистскую гадину.

Матери, жены, отцы, братья и сестры! Вы остаетесь на трудовом фронте. Крепите мощь любимой Родины, теснее сплачивайтесь вокруг партии Ленина—Сталина. Лучше работайте, товарищи глушковцы, на колхозных полях. Знайте, чем вы больше дадите хлеба, мяса, сахара, тем сильнее и могущественнее будет наша страна.

За Родину, за Сталина! С этим знаменем мы идем в бой, с этим знаменем победим врага.

По поручению бойцов письмо подписали:

БЕЛЕВСКИЙ, РУДЫХ, ЯКОВЛЕВ, ЛИТВИНЕНКО, ГОРБУНОВ, ДЯТЛОВ и другие.

Фашизм будет уничтожен

Дорогие родные!

У всех нас—от бойца до командира сейчас одна мысль: выгнать зарвавшегося гада с советской земли. Народ никогда не позволит одеть на себя цепи фашистского рабства, он грудью отстоит все, что добыто ценою революции, потом и кровью наших отцов и братьев.

Фашизм с его проклятой эмблемой—свастикой будет уничтожен карающим мечом пролетарской диктатуры. Такова воля всего многомиллионного советского народа. Мужайтесь, дорогие, помните, что крепкая связь между народом, вера в победу, любовь к своей армии обеспечивают крепкий тыл, а крепкий тыл всегда приводит к быстрой победе.

Дорогие родные! В эти тревожные и тяжелые для родины дни прежде всего нужны спокойствие, еще большая сплоченность народа, вера в свои силы и победу. Можете быть уверены, что на этот раз фашисты будут уничтожены.

Пока до свидания. Привет всем знакомым. Желаю вам честно работать на оборону, больше самообладания и все будет в порядке.

Целую вас всех.

Виктор ЩЕКИН.

Клянусь я народу и милой отчизне
И выполню клятву свою:
Щадить я не буду ни крови, ни жизни,
С врагами сражаясь в бою.

ЭШЕЛОН ОТБЫЛ НА ФРОНТ

Совсем недавно большинство из них трудилось на фабриках и заводах, в колхозах и совхозах, в учреждениях, учебных заведениях. Сегодня они уже военные, мобилизованные родиной для защиты социалистического отечества. Их места на трудовом фронте заняли жены, сестры, матери.

Медленно подходит состав. В вагонах чисто, уютно, — об этом позаботились железнодорожники. Организованно, в строгом порядке бойцы и командиры занимают отведенные им вагоны. Вскоре появляются патефоны, гармошки, балалайки. На столах раскладываются книги, газеты, журналы. Всюду чувствуется бодрое, боевое настроение от'езжающих. То там, то здесь слышатся песни, музыка. Места для грусти здесь не остается. Каждый боец и командир стремится скорее в путь, на фронт, туда, где он сможет, наконец, посчитаться с фашизмом.

— Разгоним гадину!—говорит связист тов. Терехин.—Мы, запасные, в мирное время продолжали осваивать все новую и новую военную технику, а вот теперь обрушим ее на врага.

В вагон заходит командир. Он спрашивает у бойцов:

— Ну как, товарищи, сломаем хребет паразиту Гитлеру?

— Нет,—шутливо отвечает один из бойцов,—живьем гадину доставим!

Общее оживление. Бойцы поддерживают своего товарища: надо его, действительно, живьем взять—пусть фашистский изверг понесет ответ перед трудовым народом.

Многие, облокотившись на стол или пристроившись у скамейки, пишут родным. В этих письмах—просьба к семье не волноваться, трудиться спокойно на своих постах, заверения о том, что героическая Красная Армия сумеет защитить родину. Один из бойцов, в недалеком прошлом колхозник, любезно показал нам свое письмо.

— Сейчас я выбываю на фронт,—пишет он.—Еду бить врагов, которые хотят отнять у нас радостную жизнь, уничтожить наши колхозы, иначе посадить над нами помещиков. Не бывать этому никогда! Не бывать!!! Разгромим фашистов. Для этого все мы не пожалеем своих сил, а если надо—так и своей жизни; не пожалеем ничего за счастье нашего народа, за наше с вами счастье, родные. Прощайте! Постараюсь писать.

Подан паровоз. Вот-вот откроется семафор. Некоторые бойцы и командиры горячо прощаются с родными, друзьями, пришедшими проводить их на фронт. И те и другие держатся крепко: не слышно плача, не видно слез. Родные знают, куда и зачем посылает родина своих сынов, они уверены в победе Красной Армии, всего советского народа.

Большинство выбывающих на фронт—жители дальних сел, их родных сегодня нет у эшелона. Но и они не чувствуют себя одинокими: собравшиеся прохожие, многие девушки транспорта, идущие на обеденный перерыв, пионеры где-то достали полевых цветов, преподносят их бойцам, как своим близким. В этих букетах—крохотные, начертанные карандашом записочки.

«Дорогие, родные бойцы,—читаем мы в одной из записок.—Дарю вам скромный подарок—букет полевых цветов, вместе с ним посылаю вам свой любящий комсомольский привет. Желаю я вам больших успехов и побед над врагом. Татьяна».

Такие записки волнуют до глубины души.

...Эшелон тронулся. Доблестные бойцы двинулись выполнять свой священный долг перед родиной.

И. АНУФРИЕВ.

В ЭТИ ДНИ

Вспоминается 1914 год. Германия и Австрия об'явили войну России. Железнодорожная станция. Жаркий июльский день. На пути длинный ряд теплушек. В теплушках запасные—молодые и совсем солидные бородатые дяди. На платформе у вагонов толпятся женщины, у них заплаканные лица. Запасные смотрят угрюмо. Война оторвала их от всего привычного. Надрывается гармонь. Где-то в голове поезда рыдающие голоса затягивают «Последний нынешний денечек». В одной из теплушек нижу бородатое лицо дяди Охрима. Охриму едва ли много больше 30 лет, дядей его окрестили мы, подростки, за бороду. Его фамилия Милюта, он шорник. У вагона стоит старуха—мать Охрима. Она уже выплакала все слезы, глаза у нее сухие, воспаленные. Дяди Охрим тихо говорит, неизвестно к кому обращаясь.

— Война, а к чему война? Ай у государя нашего земли мало?—Угрюмо помолчал. —А телушку, маманя, продайте.

Бьют звонки. Поезд трогается. Воздух наполняется плачем и воплями женщин. Рыдает гармонь «Последний нынешний денечек». Старуха бежит за вагоном. Платок соскочил с ее головы. Хриплым голосом выкрикивает:

— Охримушка, сынок! Куда ж тебя угоняют...

Уже последний вагон скрылся за поворотом, а старуха стояла на платформе и все повторяла:

— Куда ж тебя угоняют?

Так уезжали на войну 1914 года.

* * *

Дядя Охрим вернулся в село через год, когда его после ранения отпустили на побывку домой. На груди его было два георгиевских креста. О дяде Охриме написал военный корреспондент столичной газеты. Это был тот самый рядовой В. Милюта, который при атаке первым забрался в немецкий окоп и, заколов трех пулеметчиков, захватил пулемет. Это был второй его подвиг. В первый раз он, находясь в разведке, уволок на своей спине у немцев пулемет. Дяде Охриму дали унтерские нашивки и второй крест. А через год в селе узнали, что Охрим сложил голову где-то в Галиции.

* * *

Год 1941. Месяц июнь. Кровожадный враг напал на Советскую страну. Железнодорожная станция, таких много в нашем Союзе. Ряд вагонов. В вагонах тесно, едут в город запасные: это колхозники, есть рабочие, сельская интеллигенция. На платформе провожающие: жены, матери, отцы. Разговоры больше о войне, меньше о домашних делах. Вот плечистый крепыш. Ему должно быть под тридцать. Спокойное лицо, неторопливые движения, уверенный взгляд. Кто он? Рядовой колхозник, тракторист, колхозный счетовод или учитель? По одежде у нас нельзя определить профессию человека. Его провожает мать, невысокого роста старушка с загорелым лицом. Смотрит, как все провожающие матери, любовно и печально. Сын говорит:

— Завидно гадам стало, что мы мирно живем.

— Хочет Гитлер, чтобы и мы воевали,—вмешивается в разговор другой мобилизованный, светловолосый парень.—Поехали,—говорит он многозначительно,—не останется от фашистов ни духа, ни пера.

Мать вздыхает, смотрит то на сына, то на светловолосого парня и тихо говорит:

— Постарайтесь, голубчики! Постойте!

Жена провожает мужа. На жене синяя, в масле, спецовка. Должно быть, прямо с работы пришла проводить мужа. Муж деловым голосом говорит:

— Ты, Маша, не осрамись. Я машину водил три года, ходит, как часы, теперь ты поводи.

— Не хуже твоего водить буду,—говорит жена.

Спокойны и уверенны лица уезжающих, точно предстоит им самое обычное, хотя и трудное дело. Страна жила в состоянии мобилизационной готовности. Знали: рано или поздно придется столкнуться с врагом. Знали—и с каждым днем каждый на своем посту крепил мощь Советского государства. Война не застала нас врасплох. Отсюда и спокойствие и уверенность в лицах от'езжающих.

В хвосте поезда несколько голосов запевают:

«Если завтра война—так мы пели вчера,
А сегодня—война наступила,
И когда подошла боевая пора —
Запеваем мы с новою силой:
На земле, в небесах и на море
Наш напев и могуч и суров:
Подымайся народ,
Собирайся народ!
Разгромим обнаглевших врагов!

Война наступила. Темные силы фашизма ломятся в ворота нашей родины. И могучая Советская страна встала, как один человек. Спокойно и уверенно расправляет плечи для боя, и враг уже на своей шкуре почувствовал ее первые грозные удары на земле, на море и в воздухе.

* * *

В эти дни краткие и выразительны разговоры между друзьями, сослуживцами, соседями по квартире и просто знакомыми:

— Через два часа уезжаю.

— За нас там тоже постарайтесь. Докажите Гитлеру.

— Докажем! Я артиллерист. На учебных стрельбах на «отлично» бил.

— Счастливо громить фашистов.

* * *

Невольно вспоминаются дни мобилизации 1914 года и Охрим Милюта. Охриму были непонятны цели войны. Но он, как и миллионы таких же крестьян и рабочих, одетых в серые шинели людей, часто с одними винтовками без патронов, под градом немецких снарядов, неделями, месяцами выдерживал атаки прославленных германских дивизий, на собственной спине притаскивал из немецких окопов пулеметы, совершал бесчисленные подвиги, которые для русского солдата не были подвигами, а долгом и обычным боевым делом.

Советские люди хорошо знают, какую родину они защищают. Они знают, что несет народам фашизм: это самое настоящее рабство для всех, не принадлежащих к избранной касте господ, разорение, голод, мрак, смерть. Велика ненависть советского народа к фашистским разбойникам, мечтающим видеть ярмо рабства на шею нашей родине. И подвиги, которые уже совершают и еще совершат в этой войне сыновья нашего народа, превзойдут все то, что знает история войн.

В. АРИСТОВ.

Боевые подруги

Сегодня мы, санитарки, по зову партии и правительства вместе со своими мужьями и братьями отправляемся на фронт защищать священные границы своей родины от озверелого германского фашизма. Каждая из нас твердо уверена, что враг будет разбит.

Мы используем лучший опыт медицинских работников страны в лечении раненых, окружим любовью и заботой доблестных бойцов и командиров, самоотверженно защищающих страну социализма. Обещаем на фронте трудиться, не щадя своих сил и жизни во славу прекрасной родины. Уезжая на фронт, мы призываем всех женщин области еще лучше трудиться. Наш вам совет: вступайте в группы доноров, санитарные дружины, готовьте санитарок.

Мы твердо уверены, что вместе с боевыми товарищами—бойцами и командирами сумеем с честью защитить свои границы. Враг будет разбит. Победа будет за нами.

Санитарки: А. ОРЛОВА, Н. РОМАНЧИКОВА, Н. ШАЛИМОВА, Н. ДРЕМОВА, З. ЩИГОЛЕВА и М. ДМИТРИЕВА.
г. Малоархангельск.