СВОДКА
о ремонте тракторов и комбайнов МТС на 15 февраля 1941 года

Название МТС	Отремонтировано тракторов в проц. к плану осенне-зимнего ремонта: Всего	Капит.	Текущ.	Отремонтировано комбайнов в проц. к плану
Ново-Оскольское производственно-территориальное управление				
Валуйская	ремонт		окончен	
Грушевская	97,8	88,2	108,6	—
Уразовская	93,5	80,0	102,8	57,2
Принцевская	88,7	38,9	114,3	62,5
Таврическая	88,0	100	62,4	12,5
Ново-Оскольская	87,9	76,5	95,8	—
Сухумановская	83,3	68,2	92,1	61,1
Ст.-Оскольская	81,2	75,0	84,5	4,2
Пушкарская	81,0	77,3	82,6	20,8
Ястребовская	78,8	71,9	83,4	—
Ольшанская	76,9	69,2	82,1	6,3
Бубновская	71,4	50,0	80,0	38,9
Салтыковская*)	71,2	77,9	67,7	23,5
Ст.-Безгинская	70,6	58,4	77,3	—
Слоновская	68,3	50,0	77,8	—
Ютановская	65,3	76,5	58,6	—
Волоконовская	64,8	73,7	59,4	31,2
Казинская	64,5	60,0	66,7	26,3
В.-Михайловск *)	61,7	33,3	76,9	—
Каменская	60,5	73,1	54,0	—
Богословская	53,6	61,0	48,6	—
Русановская	46,3	71,4	30,4	—
Чернянская	40,8	41,9	40,0	21,1
По управлению	72,8	67,1	76,0	19,0
Белгородское производственно-территориальное управление				
Шебекинская	ремонт		окончен	
Скороднянская	96,7	33,3	126,8	—
Кировская*)	88,9	65,0	102,9	42,9
Томаровская	88,2	80,0	93,5	13,3
Им. 17-го парт. с'езда	78,4	83,3	75,8	25,0
Алексеевская	70,5	60,0	75,6	33,3
Толоконовская	70,4	46,2	84,1	5,6
Корочанская	69,7	63,6	72,7	38,1
Б.-Халанская	69,1	44,4	81,1	—
Бершаковская	67,3	55,0	74,3	—
Тавровская	64,2	50,1	66,7	—
Сажновская	61,4	61,1	61,5	5,6
Холодненская	60,5	30,8	76,0	20,0
Зиборовская	55,8	66,7	50,0	36,4
Белгородская	51,3	50,0	52,1	—
Шаховская	51,0	53,8	50,0	—
Прохоровская	49,0	100	21,2	95,7
Б.-Троицкая	46,3	30,0	55,9	68,4
Береговская *)	44,8	33,3	50,0	40,0
Кр.-Полянская	43,9	18,2	60,0	31,6
Полянская	42,9	56,3	34,6	—
Шляховская	40,5	50,0	35,7	—
Чуевская *)	40,1	25,0	50,0	—
Бутовская	37,5	16,7	46,7	—
Беленихинская*)	27,6	35,0	23,8	—
По управлению	60,2	51,7	64,7	22,5
Курское производственно-территориальное управление				
Ивнянская	ремонт		окончен	21,1
Панинская	78,8	50,0	98,6	5,0
Верхопенская	76,6	43,5	95,1	—
Н.-Грайвинская	75,5	44,4	91,5	—
Медвенская	68,7	50,0	80,7	—
Ширковская	63,7	88,9	51,4	—
Кр.-Октябрьская	62,8	70,0	59,0	—
Лукашевская	60,0	60,0	60,0	—
Кожлянская	58,8	56,5	60,0	—
Рыб.-Будская	57,0	54,5	58,4	—
Китаевская *)	56,3	50,0	59,4	—
Б.-Солдатская	54,9	43,5	61,6	18,8
Обоянская	54,3	68,4	47,5	—
Старковская *)	54,1	61,1	47,4	—
Лукинская	51,8	50,0	52,6	—
В.-Реутчанская	51,8	28,6	65,8	—
Курская	40,4	68,8	28,0	—
Дьяконовская	40,0	46,2	36,0	10,7
Усланская	37,2	20,0	46,4	5,9
Касиновская	35,0	41,7	32,2	—
По управлению	60,0	56,8	62,0	3,2
Суджанское производственно-территориальное управление				
Комсомольская	89,1	81,9	92,9	11,1
Кр.-Яружская	87,7	85,7	89,2	12,5
Ситнянская	81,8	70,0	84,0	—
Дорогощанская	79,2	77,8	80,0	89,5
Ив.-Лисичанская	72,5	80,0	68,0	—
Готнянская	72,1	61,9	77,5	—
Снагостская	71,2	45,0	84,6	—
Суджанская*)	70,8	54,2	80,5	43,5
Псельская	69,5	77,8	65,9	10,5
Долгобудская *)	60,0	66,7	56,3	18,8
Беловская	59,0	60,9	58,0	5,0
Им. Калинина	58,5	66,7	54,3	—
Сумовская	50,0	75,0	37,5	21,4
Глушковская*)	48,3	45,0	50,0	—
Крупецкая	47,3	60,0	29,8	—
Грайворонская	42,2	27,0	52,7	68,2
Стригуновская	41,9	60,9	30,8	—
Борисовская	37,9	43,5	34,9	16,7
Заолешенская	37,1	35,3	37,8	—
Кореневская	36,0	5,9	50,0	21,1
Кремяновская	35,0	10,5	51,6	—
Им. Кирова *)	34,5	45,0	29,0	—
Низовская	30,5	46,2	20,9	47,4
Рыльская *)	27,3	18,2	31,8	—
Волфинская	23,8	26,7	22,2	—
По управлению	54,3	54,6	54,1	15,6
Поныровское производственно-территориальное управление				
Поныровская	ремонт		окончен	5,0
Ржавская	78,9	58,8	86,6	—
Ольховатская	75,7	28,6	104,4	—
Вязовская	75,5	77,8	74,2	—
Им. 2-й пятилетки	68,9	62,5	72,5	—
Б.-Жировская	67,3	80,0	60,6	—
Каменская *)	60,1	63,2	56,0	—
Луковская	55,3	58,8	53,4	—
Линецкая	55,0	31,6	65,9	—
Воробьевская	53,5	55,6	52,0	—
Малоархангл.	52,8	27,8	71,0	—
Свободинская	52,2	25,0	66,7	95,2
Глазуновская	48,1	45,0	50,0	—
Красноармейск.	46,7	65,0	32,0	13,0
Кондринская	43,6	40,0	45,8	—
В.-Любажская	41,1	81,0	14,7	—
М.-Слободская	40,4	50,0	35,2	—
Золотухинская	33,9	28,8	40,0	—
Фатежская	32,0	67,7	6,7	—
Троснянская	30,0	64,8	—	—
По управлению	54,2	57,0	52,5	5,5
Щигровское производственно-территориальное управление				
Кривецкая	ремонт		окончен	73,3
Отрешковская	95,9	76,5	106,3	—
Ст.-Сапожская	80,7	61,9	91,7	—
Кривцовская	76,7	20,0	105,0	—
Тимская	71,4	61,4	76,3	—
Бесединская	69,6	63,2	73,0	—
Реп.-Платавская	54,7	50,2	52,1	—
Черемисиновская	54,4	60,0	51,3	—
Белагинская	52,9	41,2	58,8	—
Солнцевская	52,5	47,6	55,0	—
Чернооцкая	51,4	48,2	53,2	—
Мелехинская	50,8	10,0	70,7	—
Владимировская	47,6	9,5	66,7	—
Полевская	46,4	42,1	48,7	—
Никитская	45,9	36,8	50,0	—
Волобуевская	43,6	40,0	45,7	—
Пселецкая	38,3	31,3	41,0	—
Мантуровская	37,9	35,0	39,5	—
Сокольская	37,3	48,0	31,0	—
Шумаковская	37,1	44,4	34,1	—
Охочевская	31,9	34,5	30,2	19,5
Щигровская	30,1	28,0	31,9	7,7
Ст.-Лещинская	26,3	26,3	26,3	—
По управлению	52,9	43,4	57,9	5,0
Касторенское производственно-территориальное управление				
«Победа»	77,3	95,2	68,9	30,0
Касторенская	67,9	42,0	82,9	—
«Путь Ильича»	65,9	78,6	59,8	—
Тербунская	63,8	47,1	73,3	—
Октябрьская	61,1	53,9	65,2	—
Анненская	60,0	35,3	73,3	—
Жерновецкая	59,7	63,6	57,5	—
Воловская	57,7	62,5	55,6	—
Б.-Полянская	57,4	31,6	71,4	10,5
Набережанская	56,8	88,2	38,7	50,0
Мелавская	51,0	33,3	61,3	—
Ореховская	45,3	50,0	42,9	—
Мармыжинская	42,9	50,0	39,0	—
Первомайская	42,9	53,3	37,0	—
Ясеновская	42,6	28,6	50,0	5,9
Васильевская	41,8	88,0	18,0	—
Семеновская	41,1	63,6	26,5	—
Крестищенская	36,7	63,6	21,1	—
Горшеченская	35,0	40,0	32,5	—
Им. Профинтерна	32,1	38,9	28,7	—
Городищенская *)	25,4	20,8	28,2	—
По управлению	50,4	53,2	48,9	3,0
Дмитриевское производственно-территориальное управление				
Михайловская	93,2	87,0	97,2	63,2
Копенская	60,0	72,7	54,8	0,5
Дмитриевская	58,3	64,0	54,3	—
Бородинская *)	57,9	60,0	56,5	37,5
Льговская	66,9	60,0	54,8	—
Машкинская	54,2	71,4	44,7	—
Прилепская	53,1	50,0	55,6	30,0
Дерюгинская	52,6	36,4	62,9	—
Нерусовская*)	52,0	66,7	43,7	18,8
Хомутовская	49,0	64,7	41,7	—
Лесная	48,8	57,1	44,8	16,7
Деревенская	47,7	40,0	51,2	—
Фатеевская	45,2	68,2	37,2	12,0
Развегьевская	45,0	75,0	32,2	—
М.-Бобровская *)	42,9	30,0	50,0	—
Амонькая	39,7	34,8	42,0	20,7
Вабловская	37,8	53,0	28,0	—
Конышевская	37,0	59,1	25,0	—
Сохоновинская*)	32,3	26,3	34,9	—
Шерекинская*)	28,8	42,8	23,8	—
Лубянская	27,0	12,5	35,9	11,1
По управлению	48,6	53,7	45,8	10,3
Всего по области	**57,2**	**54,6**	**58,2**	**10,8**

Примечание: 1. Сведения по МТС, отмеченным звездочками,—на предыдущие даты.

2. По Грайворонской, Русановской, Ст.-Оскольской и Б.-Троицкой МТС исключены ранее показанные ими в сводке неотремонтированные полностью комбайны (отремонтированы только моторы); в связи с этим процент отремонтированных комбайнов по области снижен.

ПРАВИЛЬНО ПОДБИРАТЬ ТОРГОВЫЕ КАДРЫ

В прошлом году органами прокуратуры вскрыто немало фактов грубейшего нарушения советского законодательства некоторыми руководителями торгующих организаций. В ряде районов продолжают принимать людей на работу без всякой проверки, без трудовых книжек и других документов. Так, например, прокурором Беляево-Михайловского района т. Сырых обнаружено, что в райпотребсоюзе не были оформлены документы в соответствии с указаниями Центросоюза на 20 работников.

В результате отсутствия проверки в Рыльском районе допускают прием на работу в торгующие организации растратчиков и жуликов. Зав. магазином Ивановского сельпо Л. Ф. Якубовский в 1934 году за растрату кооперативных средств был осужден на 2 года лишения свободы. После отбытия наказания его опять приняли на работу в это же сельпо на должность заведующего столовой. Здесь он растратил вторично 2.451 рубль. Якубовского сняли с работы, но на его место приняли П. С. Кодемянина, который только что отбыл наказание за растрату 3.000 рублей в рабкоопе «Марьино».

В Суджанском районе зав. магазином Мало-Локнянского сельпо М. Г. Ходяков систематически подделывал денежные документы, растрачивал кооперативные средства. Махинации Ходякова не были своевременно разоблачены потому, что снятие остатков товара в магазине производилось не членами ревкомиссии, а по поручению правления сельпо, лицами, которые безответственно относились к порученной им работе, и товарные остатки записывали в ведомость со слов Ходякова, без проверки их наличия. Только в 1940 году райпрокурором т. Трибунским Ходяков был разоблачен и за произведенную растрату 6.463 рублей осужден к 5 годам лишения свободы.

По сигналам сельских активистов прокурором Суджанского района была выявлена растрата 3.798 рублей у зав. магазином Воробжанского сельпо П. Д. Воробьева.

Только за 5 месяцев прошлого года по 22 районам органами прокуратуры выявлены и привлечены к уголовной ответственности не один десяток торговых работников, допустивших злоупотребления, растраты и извращения принципов советской торговли.

Наличие этих фактов свидетельствует о том, что некоторые руководители не осуществляют надлежащего руководства и контроля за работой торгующих организаций, не имеют связи с пайщиками, активом, не хотят понять, что они таким отношением к порученной работе способствуют проникновению в торговую сеть растратчиков, проходимцев, наносят этим колоссальный ущерб государству.

Такое положение не может быть терпимым. Партия и правительство требуют от руководителей торговых организаций вдумчивого подхода к подбору и воспитанию кадров. Необходимо подбирать работников по политическим и деловым качествам, тщательно их проверять и тем самым преграждать путь в торговую сеть жуликам, растратчикам, нарушителям принципов советской торговли.

А. АБРАМОВ,
пом. областного прокурора.

НОВЫЙ МЕТОД ДОЙКИ ОПРАВДАЛ СЕБЯ

(На статью тт. Н. Прокофьева и В. Котельникова)

В «Курской правде» 15 декабря прошлого года в порядке постановки вопроса была помещена статья старшего зоотехника облземотдела тов. Н. Прокофьева и инспектора госплеминспекции при начальнике облземотдела тов. В. Котельникова под заголовком «Ценное предложение тов. Рачкова». В статье говорилось, что «первые порции молока при одной и той же дойке богаче белками, но меньше содержат жира, и, наоборот, каждая последующая порция молока имеет больше жира».

По инициативе зоотехника райзо тов. Чефранова эта статья обсуждалась животноводами колхоза «Новый путь», Первого Дьяконовского сельсовета, Ленинского района. Работники молочно-товарной фермы колхоза решили испытать выводы т. Рачкова и ввели метод доения коров в два подойника. На другой же день каждая доярка имела два подойника. В один из них доилось первое молоко, в другой—остальное. Подойники доярками сменяются так быстро, что не делается никакого перерыва в доении.

Выводы тов. Рачкова подтвердились. Результаты получились прекрасные. До введения метода дойки коров в два подойника колхоз получал молоко и сдавал его государству с жирностью 3,2 процента. Теперь он получает молоко двух сортов: молоко первой дойки имеет 2,5—2,7 процента жирности, а молоко второй дойки—4,5—4,7 процента.

Первое, менее жирное молоко колхоз употребляет для выпойки телят, а второе — более жирное сдает государству в молокопоставки.

Что дает колхозу дойка коров в два подойника? По постановлению Совнаркома СССР и ЦК ВКП(б) от 10 января 1941 года «Об обязательной поставке молока государству колхозами» колхоз «Новый путь» должен был сдать государству согласно земельной площади 8407 литров молока, при жирности в 3,9 процента. Но при дойке в один подойник колхоз получал молоко жирностью 3,2 процента. Следовательно, в переводе на кондиционное молоко колхозу пришлось бы сдавать не 8407 литров, а 9955.

Теперь, когда новый метод дойки, колхоз сдает государству молоко жирностью в 4,5—4,7 процента. Это значит, что он может выполнить план молокопоставок, сдав только 5194 литра молока, т. е. на 4761 литр меньше.

Кроме того, более жирное молоко дороже оплачивается, это дает дополнительные доходы.

Метод дойки коров в два подойника сейчас внедряется в колхозах Ленинского района.

П. КРЫЛОВ,
секретарь редакции газеты «Ленинская правда».

Для озеленения пришкольных участков

Родители учащихся школ Дмитриевского района на своей конференции решили весной текущего года произвести посадку деревьев на пришкольных участках. Колхоз им. Ворошилова, Генеральщинского сельсовета, из'явил желание помочь родителям в этом деле, предложил большую партию саженцев. Сейчас школы заключают договора на поставку саженцев белой акации, американского клена и др. декоративных растений. Весной вокруг школьных зданий района будет посажено около 600 тыс. деревьев.

ВОЙНА В ЕВРОПЕ И АФРИКЕ

(ДНЕВНИК ВОЕННЫХ ДЕЙСТВИЙ, 19 ФЕВРАЛЯ)

В Северной Африке вновь возобновились бои в районе Джарабуба, где расположены части 5-й итальянской армии. Новая ожесточенная атака англичан против Джарабуба, указывается в итальянской сводке, была отбита. Продолжаются бои и в районах Куфра (Южная Ливия). Продолжаются также налеты германской авиации на различные опорные пункты англичан в Киренаике. Германские бомбардировщики, отмечается в германской сводке, бомбардировали и порт Бенгази и рассеяли юго-западнее Аджедабия (южнее Бенгази) скопления войск и автоколонны англичан. Агентство Рейтер передает, что германские самолеты впервые совершили налет на зону Суэцкого канала.

В Восточной Африке происходят бои жестокого характера. В Эритрее английские войска окружили город Керен. Атаки англичан, согласно итальянской сводке, отбиты.

В Итальянском Сомали военные операции продолжаются вдоль берега реки Джуба. Итальянские самолеты бомбардировали скопления английских войск.

В Абиссинии, согласно донесению английского командования на Ближнем Востоке, абиссинские партизаны в провинции Годжам вынудили итальянцев эвакуировать Данглу. Занят также пункт Энджабара и итальянский пост.

Комментируя военные действия в Восточной Африке, римский корреспондент германской газеты «Дейче альгемейне цейтунг» утверждает, что в данный момент возникает вопрос устоит ли Итальянская Восточная Африка против угрожающих ей со всех сторон вооруженных сил Британской империи. Миланский корреспондент той же газеты пишет, что, по мнению итальянской печати, сейчас становится все более ясным план Англии, заключающийся в том, чтобы сконцентрировать все силы против Италии, сломить таким образом возможно скорее ее сопротивление и устранить ее из дальнейшего участия в войне.

В Албании греческие войска предприняли 18 февраля атаки по всему фронту. Наиболее ожесточенные бои, указывается в сводке итальянского командования, происходили на центральном фронте, в секторе расположения 11-й итальянской армии, которая оказывает грекам упорное сопротивление. Корреспондент агентства Рейтер передает, что на фронт прибыли новые итальянские части. К северу от Поградеца итальянцы удерживают свои позиции, несмотря на сильные атаки греческих войск. Деятельность авиации с обеих сторон была, вследствие неблагоприятной погоды, ограниченной. Как сообщает афинский корреспондент агентства Ассошиэйтед Пресс, линия фронта тянется в настоящее время от Поградеца на запад до пункта в 12 милях юго-восточнее Эльбасана, затем—на юг к горам Томор, восточнее Берата, и далее вдоль дороги Клисура-Берат до пункта в 10 милях южнее Берата. Греческие войска удерживают высоты к западу от дороги Клисура—Берат и Гор Требешине, а также и к северу от дороги Клисура—Тепеленэ. Греческая артиллерия держит под обстрелом дорогу Тепеленэ-Валона. Далее фронт идет к югу от Тепеленэ. Линия фронта доходит до побережья в 5 милях севернее Химары. Греки укрепились на позициях севернее Тепеленэ-Химара.

На английском фронте отмечается некоторая активность германской авиации. Германские бомбардировщики, указывается в сводке германского командования, совершали 18 февраля налеты на некоторые пункты в Южной и Юго-Восточной Англии. Бомбы были сброшены на аэродромы, военные лагери и железнодорожные сооружения. Особенно сильной бомбардировке подверглся военный лагерь, расположенный севернее Портсмута.

РАЗРУШЕНИЯ ВО ФРАНЦИИ

БЕРЛИН, 19 февраля (ТАСС). По сообщению информационного бюро, французский статс-секретарь путей сообщения Бертело в своем выступлении по радио заявил, что в результате военных действий во Франции разрушено 60 тысяч и повреждено 180 тысяч зданий. Бертело заявил, что побежденная и обезоруженная Франция не сможет финансировать все восстановительные работы.

ПОЛОЖЕНИЕ В ГОНКОНГЕ

ШАНХАЙ, 19 февраля. (ТАСС). Как сообщает газета «Чжанянь-бао», тревожное настроение в Гонконге усиливается. Население ежедневно уезжает из пограничных пунктов в глубь острова. Власти в спешном порядке сооружают бомбоубежища. Для тушения возможных пожаров от неприятельских бомбардировок в различных пунктах установлено 4 тысячи насосов. Количество наблюдателей за приближением вражеских самолетов увеличено с 1150 до 1650 человек. Кроме того, 21 февраля будет мобилизовано 6 тысяч человек в спасательные отряды. Произведена также перепись населения и прикрепление к пунктам для укрытия во время воздушных бомбардировок.

Концентрация японского флота в Сиамском заливе

НЬЮ-ЙОРК, 19 февраля (ТАСС). Агентство Ассошиэйтед Пресс сообщает, что концентрация японских военных кораблей в Сиамском заливе продолжается.

16 февраля в Бангкок прибыл третий японский пароход в 5300 тонн водоизмещения с грузом военного снаряжения. 17 февраля на двух грузовиках в Бангкок прибыли японские солдаты и авиатехники.

Краткие сообщения

▼ Португальское правительство ассигновало 800 тысяч долларов на оказание помощи нескольким тысячам человек, оставшихся без крова в результате пронесшегося недавно над Пиренейским полуостровом урагана. Погибло 120 человек. Имеются тысячи раненых.

▼ Франция предоставила Италии максимальные таможенные льготы.

▼ США и Новая Зеландия решили установить дипломатические отношения.

▼ Канадская миссия вторично обратилась к канадским подданным с советом эвакуироваться из Японии и Китая. С октября оттуда эвакуировалось приблизительно 150 человек. Остается 170.

▼ В связи с распоряжением венгерского правительства о регистрации запасов кожи и готовой обуви 17 февраля в Будапеште у обувных магазинов появились большие очереди. Магазины оставались закрытыми.

ЦИРК

НОВАЯ ПРОГРАММА

Дебют акробатов на мотоциклах — артистов И. Ващенко, Б. Нисенбаума и В. Малихова был не совсем удачен. Вдруг отказал мотор в одном из мотоциклов и на несколько минут арена цирка превратилась в... походную мотомастерскую. И все же, несмотря на эту досадную «мелочь», выступление трех акробатов на мотоциклах можно отнести к числу лучших номеров новой программы.

По кругу, под управлением И. Ващенко, с большой скоростью мчится мотоцикл. Ващенко несет двойную и даже тройную нагрузку. Он не только водитель — ему еще приходится выдерживать тяжесть своих партнеров, исполняющих во время хода машины серию акробатических номеров. Акробатам на мотоциклах нельзя отказать в смелости и оригинальности.

Хорошо работает группа Эвальдо—полет с батутом. В этой группе особенно выделяется Дмитрий Эвальдо. Его двойные сальто-мортале отличаются исключительной легкостью и изяществом исполнения. Он словно парит в воздухе.

Тепло встретил зритель выступление эквилибристов на проволоке двух Сербиных, и успех, которым оно сопровождалось, вполне заслужен.

Из других номеров новой программы следует отметить чистую работу балансеров с тарелочками — артистов Рихтер. Попрежнему с успехом выступают джигиты Кантемировы.

Буффонадная клоунада—самое уязвимое место в каждой программе Курского цирка. К сожалению, и на этот раз буффонадная клоунада далеко не на высоте. И если артисты Шар интересны, как своеобразные жонглеры, то в роли буффонадных клоунов они вызывают недоумение и досаду. Их выступления, как буффонадных клоунов, примитивны, безвкусны и никак не украшают новой программы.

ГЕН.

НОВЫЕ КНИГИ

Инженеры Депта Н. И. и Фомин И. И. «Комбайн «Сталинец». 2-е изд. Сельхозгиз. 1940. 256 стр. с 232 рис. и чертежами. Цена—5 руб.

Книга, написанная работниками завода «Ростсельмаш», представляет собой подробное руководство по комбайну «Сталинец»; рассчитана на массовые кадры комбайнеров и их помощников. Книга содержит описание конструкции комбайна, работы по сборке, регулировке и уходу, указания по переоборудованию комбайна для уборки подсолнечника, кориандра и кукурузы. В приложении дано описание отдельных частей комбайна, инструмента, запасных частей, прилагаемых к комбайну.

Извещения

22 февраля, в 7 часов 30 минут вечера, в помещении Дома Красной Армии (ул. В. Набережная, № 4) состоится торжественное заседание сессии горсовета депутатов трудящихся с участием представителей партийных, комсомольских, профсоюзных организаций и частей Красной Армии Курского гарнизона, посвященное празднованию XXIII годовщины Красной Армии и Военно-Морского Флота.

Депутаты городского и областного советов депутатов трудящихся, члены обкома и горкома ВКП(б) проходят по своим мандатам, остальные товарищи по пригласительным билетам, рассылаемым по организациям.

* * *

21 февраля, в 7 ч. 30 м., в помещении большого зала заседаний горсовета (ул. Ленина, № 1) для депутатов горсовета, райсоветов и советского актива будет прочитана лекция на тему: «Международное положение» (лектор тов. Бысов).

Ответственный редактор М. ПАВЛОВ.
Издатель—обком ВКП(б).

Облдрамтеатр
10 февраля
Лукреция Борджиа
21 февраля
Повесть о женщине
Начало в 8-30 вечера.

Сеансы в кинотеатрах

„СМЕНА"
ул. им. Кирова, 3, тел. 5-25.
Звуковой художеств. фильм
АЗАМАТ
Союзкинокурнал.
Нач. сеанс. в 5-15, 8-45 и 10-15.
Нач. детского сеанса в 4-15.

„ОКТЯБРЬ"
ул. им. Луначарского, 4, тел. 4-54.
Звуковой художест. фильм
МАКАР НЕЧАЙ
Союзкинокурнал.
Начало сеансов: в 6, 8, 10.
Начало детского сеанса в 4 ч.
ВОЛГА—ВОЛГА

им. ЩЕПКИНА
ул. им. Дзержинского, 51, тел. 2-97.
Звуковой художеств. фильм
ГИБЕЛЬ „ОРЛА"
Союзкинокурнал
Нач. сеанс. в 6-15, 8-15 и 10-15.
Начало детск. сеанса в 4-15.
Анонс: СУВОРОВ.

Воронежской конторе МЕЛИОВОДСТРОЙ при обязательном перечислении **ТРЕБУЮТСЯ** прорабы на все виды гидромелиоративных работ, а также техники-изыскатели. Оплата труда по соглашению. Проезд и подъемные по КЗоТ. Обращаться по адресу: гор. Воронеж, ул. Краснознамённая, 22.
2—7 111

ЛЬГОВСКОМУ САНАТОРИЮ **ТРЕБУЮТСЯ:**
механик по сельхозинвентарю и 3 специалиста-техника по садоводству, огородничеству и цветоводству.
Условия по соглашению.
Обращаться: г. Льгов, Курской обл., санаторий.
2—1 117

В БЛИЖАЙШИЕ ДНИ НА ЭКРАНЫ КИНОТЕАТРОВ ВЫПУСКАЕТСЯ
большой художественный исторический фильм
„СУВОРОВ"
ПРОИЗВОДСТВА МОСКОВСКОЙ ОРДЕНА ЛЕНИНА КИНО-СТУДИИ „МОСФИЛЬМ"
* * *
Автор сценария—Г. ГРЕБНЕР.
Режиссеры—засл. деят. иск. орденоносец В. ПУДОВКИН, орденоносец М. ДОЛЛЕР.
Операторы—засл. деят. иск. орденоносец А. ГОЛОВНЯ, Т. ЛОБОВА.
Художник — В. ЕГОРОВ.
Композитор — Ю. ШАПОРИН.
Звукооператор — Н. ТИМАРЦЕВ.
В ГЛАВНЫХ РОЛЯХ.
Суворов — Н. ЧЕРКАСОВ.
Павел I — А. ЯЧНИЦКИЙ.
Аракчеев—засл. арт. РСФСР М. АСТАНГОВ.
Багратион — С. КИЛИГИН.
Мещерский — В. АКСЕНОВ.
Платонович — А. ХАНОВ.
Прохор — засл. арт. РСФСР орденоносец Г. КОВРОВ.
Тюрин — орденоносец А. АНТОНОВ.
Курская областная контора „ГЛАВКИНОПРОКАТ".

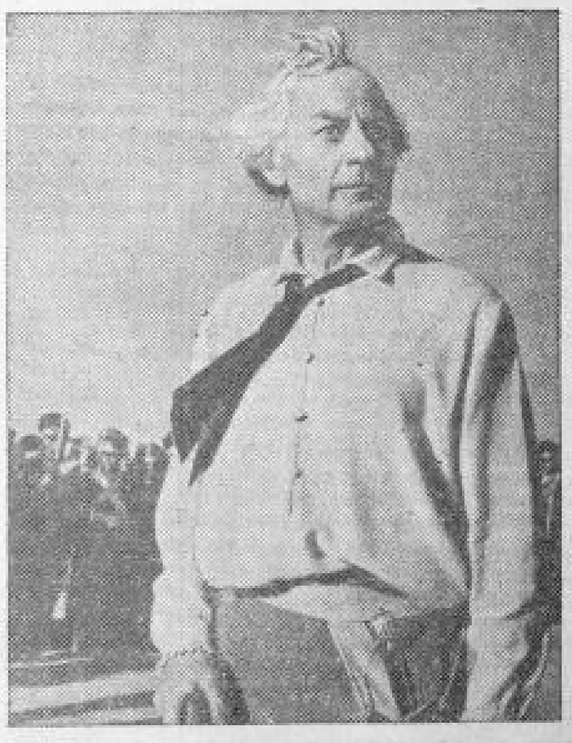

ЕН374
Курск, типография им. Карла Маркса, Золотая, 15.