Сила артели

— Не дело ты говоришь, Федор Мелентьевич! Изучил свое дело—и в кусты? Нет уж, поработай, пользу покажи!

В переполненном зале несколько минут стоял многоголосый говор.

Поднялся председательствующий.

— Я так понимаю,—обратился он к притихшему собранию, — ваше предложение: в просьбе отказать? Кто за это, прошу голосовать.

Дружно поднялись руки.

Так реагировало собрание колхозников артели «Красная нива» на просьбу председателя ревизионной комиссии об освобождении его от работы.

Это не случайный эпизод...

Председатель колхоза «Красная нива» коммунист Николай Михайлович Коньшин бессменно седьмой год работает на своем посту. Хороший организатор и массовик, способный и инициативный хозяйственник, он об'единил вокруг правления актив и ревностно оберегает колхозные кадры от распыления.

Х. Велюханов работает бригадиром второй бригады седьмой год, Ф. Горбунов—пятый год. Из трех доярок и такого же числа конюхов только одна доярка и один конюх работают менее пяти лет. Участница Всесоюзной сельскохозяйственной выставки Ефросинья Ночвина имеет семилетний стаж доярки, Т. Горбунов восьмой год работает конюхом. С самого начала организации звеньев третий год работает бессменно основная группа звеньевых и среди них известная всему Рыльскому району Л. Велюханова.

Умелый подбор, сохранение и воспитание кадров—в этом сила колхоза «Красная нива».

Недавно общее собрание членов артели подвело итоги истекшего года. Доклад председателя колхоза Н. М. Коньшина был содержательным.

На всей площади зерновых—256,5 гектара снят урожай 18,01 центнера, «на круг». Средний урожай ржи составил 20,39 центнера с гектара, озимой пшеницы 24,65 центнера, проса 27,8 центнера. На суглинистых и супесчаных почвах артели «Красная нива» никто не помнит таких урожаев. А вторая бригада, руководимая старейшим бригадиром колхоза Харитоном Велюхановым, собрала 192 центнера сахарной свеклы и 28,2 центнера проса на каждом гектаре, звено Марии Горбуновой, входящее в эту бригаду,—32,8 центнера проса и 209 центнеров свеклы. Звено Любови Велюхановой сняло средний урожай с гектара озимой пшеницы 41,6 центнера и ячменя 40,1 центнера.

В районе существует предубеждение в отношении возможности выращивания высоких урожаев подсолнуха. Но ефремовны артели «Красная нива» в 1940 году собрали урожай, не уступающий лучшим результатам южных районов Украины,—20 центнеров с гектара.

Из года в год расширяются в колхозе посевы огородных культур. Сначала не было опыта. Агротехника обработки огородных культур—дело сложное, кропотливое, требующее большой затраты ручного труда и серьезного знания дела. Председатель артели Коньшин упорно и настойчиво отыскивал пути решения этой задачи. Он сам засел за учебу, подобрал людей и их засадил за книгу, сколотил актив и теперь артель собирает прекрасные урожаи овощных культур. В 1940 году с гектара снят урожай поздней капусты в 296 центнеров, гектар помидоров дал 208 центнеров, огуречных семян с каждого гектара получено 5,04 центнера.

В 1940 году удельный вес продуктов огородничества в общем валовом доходе колхоза составил 65 проц. — 158 300 рублей. Только от реализации огуречных семян колхоз выручил 95 292 рубля. Каждый гектар, засеянный огурцами, дал колхозу 9076 рублей.

Большой размах получило развитие общественного животноводства. Перевыполнив план комплектования ферм, руководители колхоза и работники животноводства повели борьбу за повышение продуктивности общественного скота. И первые успехи налицо. Настриг шерсти, например, от каждой овцы достиг 3 килограммов. Высокий урожай сена—23,5 центнера с гектара естественных сенокосов и 338 центнеров кормовой свеклы с каждого гектара—позволил создать прочную кормовую базу для развития животноводства.

Артель успешно двигает вперед все отрасли хозяйства. Это позволило значительно повысить стоимость трудодня. Колхозники получают на трудодень 4,1 килограмма зерна и 2 рубля 90 коп. деньгами.

Добросовестно работающим колхозникам открыт широкий путь к зажиточной жизни. Семья Григория Велюханова на выработанные ею трудодни получает 312 пудов зерна и 3676 рублей деньгами, семья Петра Велюханова—380 пудов зерна и 4300 рублей и т. д.

В. ПИДСУХА,
литработник рыльской районной газеты «Знамя колхоза».

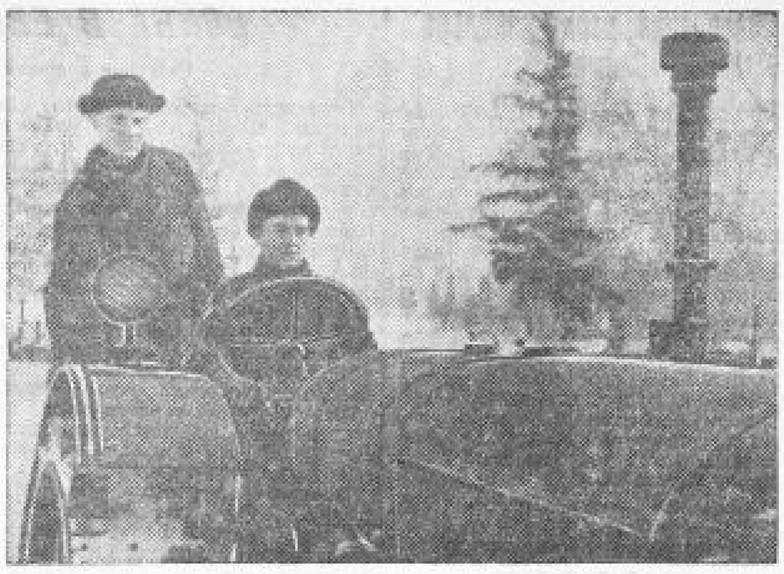

Кривецкая МТС, Щигровского района, выполнив план ремонта тракторов, готовится к отправке их в колхозы.
На снимке: трактористка-стахановец Н. Гуллев (справа) и бригадир тракторного отряда Г. Бодрых обкатывают трактор. Фото М. Шеховцова.

СОЗДАДИМ СОБСТВЕННУЮ ПРОДОВОЛЬСТВЕННУЮ БАЗУ

Постановление СНК СССР и ЦК ВКП(б) от 9 января 1941 года требует от работников торговли организации и расширения собственной продовольственной базы. Особенно богатые возможности для этого даст свиноткорм.

В системе облторга в 1940 году откормлено отходами из столовых 203 свиньи и отпаривается еще 340. Однако можно было сделать больше. Мы не использовали отходы заготовительных организаций, промышленности, не заготовляли таких кормов, как желуди. Преобладали иждивенческие настроения, ждали фондов.

В этом году в дополнение к имеющемуся отходу наша система по плану Наркомторга должна откормить 750 свиней. Будем иметь до 40 тонн мяса от собственного свиноткорма. Но это количество покрывает только 12—13 процентов потребности в мясе для общественного питания системы торга. Свиноткорм должен быть расширен. Обсуждая решение СНК СССР и ЦК ВКП(б), работники нашей системы решили увеличить план вдвое. Белгородское, Ново-Оскольское и Старо-Оскольское отделения торга вместо 100—120 свиней ставят на откорм по 200, Валуйское вместо 100—150, Обоянское вместо 60—100 и т. д.

И в самом деле, возможности для откорма животных исключительно богатые. Только отходы столовых, продовольственных магазинов и складов составляют в год, примерно, 50 тонн хлебной крошки, остатки хлеба до 90 тонн, отходы в овощехранилищах и картофелехранилищах до 300 тонн и т. д. Только за счет этого можно откормить до 600 свиней. Большие отходы имеют предприятия пищевой промышленности, заготовительных организаций, в частности пунктов Заготзерно и мельниц. Только трест Сахмуука имеет до 850 тонн отходов. Отлично можно использовать, что уже делают Ново-Оскольское и Белгородское отделения, барду со спиртозаводов.

В ряде отделений торга отбросы собственных столовых, овощехранилищ, продовольственных магазинов используются для откорма совершенно недостаточно. Отходы же мельниц и баз Заготзерно нередко распылялись и растранжиривались, в лучшем случае вывозились за пределы района, вызывая ненужную загрузку транспорта. Необходимо, чтобы они передавались на местах торгующим организациям для свиноткорма.

Можно намного увеличить продовольственную базу также за счет улова рыбы в местных водоемах и откорма водоплавающей птицы. Ново-Оскольское отделение торга уже показало положительный пример, выловив в прошлом году около 3000 килограммов рыбы. Теперь оно вновь организует рыболовецкие бригады, заключило договор на поставку уток для откорма.

Облторг запланировал в своей системе выловить в колхозных водоемах для торговли и общественного питания до 200 тонн зеркального карпа и откорм уток от 500 до 1000 в каждом отделении и дал на этот счет торгам указания. Отделения должны заключить с колхозами соответствующие договора и оказать им помощь в разведении и улове рыбы в водоемах.

Немедленное практическое выполнение постановления СНК СССР и ЦК ВКП(б) является первоочередной и неотложной задачей работников торговли.

И. ПАНТЮШИН,
директор Курского облторга.

В ОТВЕТ НА ОБРАЩЕНИЕ ПЕРЕДОВЫХ РАЙОНОВ

СТАРЫЙ ОСКОЛ. (Корр. «Курской правды»). На колхозных собраниях, в стахановских школах, в избах-читальнях о'суждается обращение стахановцев сельского хозяйства передовых районов области.

Опыт работы колхозов «Мировая революция», «Новый мир», «Красная искра», имени Первого мая убедительно показал, что все колхозы района имеют условия для достижения стопудовых урожаев зерновых культур, для развития всех отраслей колхозного производства.

Оценив по достоинству значение ефремовской агротехники, большинство колхозов района тщательно готовится к весне. Колхозники артели имени Кирова встречают XVIII Всесоюзную партийную конференцию полной готовностью к весеннему севу. Отсортированы и проверены в доборторах все семена, отремонтирован сельскохозяйственный инвентарь. Звенья и бригады колхоза вывозят на поля навоз, провели снегозадержание на площади в 250 гектаров. Хорошо подготовился к весеннему севу колхоз «Красная искра». Здесь отремонтирован весь сельскохозяйственный инвентарь, собрано 40 тонн местных удобрений, проведено снегозадержание на площади 350 гектаров.

Обсудив обращение передовиков сельского хозяйства семи районов области, старооскольские колхозники с большим воодушевлением вступают в социалистическое соревнование за стахановский урожай, за получение высокого дохода от всех отраслей колхозного производства.

Колхозники артели «Путь Ленина» обязуются вырастить в среднем по 120 пудов зерна с гектара, повысить продуктивность скота. Они поставили своей целью получить в этом году по 18 деловых поросят от каждой свиноматки, 120 ягнят от 100 овцематок и не менее 1800 литров молока от каждой фуражной коровы.

АГРОТЕХНИЧЕСКАЯ УЧЕБА В СУДЖАНСКОМ РАЙОНЕ

В колхозах Суджанского района широко развернулась агротехническая учеба. В районном центре работают курсы председателей колхозов, бригадиров полевых бригад и звеньевых ефремовских звеньев.

К преподаванию на курсах привлечены агрономы опытного поля, госсортфонда, райзо, МТС. Курсанты прослушали лекции агрономов, принимали активное участие в беседах, делились опытом, разбирали причины неудач своей прошлой работы, ходили на экскурсию в соседние колхозы и на зерноочистительные установки госсортфонда.

На выпуске председатель колхоза «Красный сеятель» тов. Воробьев рассказал, что ему дали курсы. До курсов сущность многих агротехнических приемов была для него непонятна, а потому он не всегда и не точно выполнял указания и советы агрономов.

Курсанты хорошо ознакомились с вопросами планирования и учета в колхозе, бригаде и звене. Председатели колхозов обязались быстрее закончить выполнение всех работ по подготовке к весне с тем, чтобы к XVIII партконференции район в целом был готов к севу.

ТРОИЦКИЙ,
главный агроном Суджанского райземотдела.

Родительские конференции

В ряде районов прошли родительские конференции, продемонстрировавшие и еще более закрепившие дружбу советской семьи и советской школы. На конференциях всесторонне и горячо обсуждалось, как лучше и плодотворнее поставить работу по воспитанию подрастающего поколения.

Интересы семьи и школы неотделимы. Родитель, стоящий вне жизни школы, плохой воспитатель своих детей и, наоборот, учитель, не связанный с семьей, не может считаться хорошим педагогом.

Участники родительской конференции в Ракитинском районе с большим вниманием обсуждали мероприятия районного отдела народного образования по укреплению в школах сознательной дисциплины, повышению успеваемости, по привитию учащимся практических навыков.

В свою очередь, родители рассказали о том, как они воспитывают детей дома. Особенно было интересным выступление на Ракитинской конференции тов. Качурова, отца трех примерных школьников. Свои усилия тов. Качуров употребляет на то, чтобы дети его были отличными, дисциплинированными учениками.

Обстоятельно рассказали о своих методах воспитания детей родители тт. Непочатых и Троицкая на Суджанской районной родительской конференции. Семья Непочатых — это дружный коллектив, умеющий и поработать, и отдохнуть, и повеселиться. Родители понимают и направляют интересы детей, а дети с охотой разделяют семейные труды.

— Участие родителей в школьных делах все еще недостаточно, — отметил в своем выступлении на Ракитинской родительской конференции тов. Федюшин. Родителей призывают на помощь школе в исключительных, так сказать, в аварийных случаях, когда в школе вдруг ослабнет дисциплина или понизится успеваемость.

Парадность в работе с родителями наносит большой ущерб делу. Пошуметь, поговорить, выступить с декларацией и на этом остынуть до следующей «казни»,—разве будет прок от такой «работы»? Общественные организации села Балачья Лежня были инициаторами обращения ко всем родителям Суджанского района. В этом обращении неплохо рассказано о важности содружества семьи и школы по воспитанию детей. Но вот обращение выпущено, опубликовано в печати, обратило на себя внимание. И самодовольные казачележинцы уже отдыхают от своих трудов. Даже на районную родительскую конференцию, где должно обсуждаться их собственное обращение, никто из родителей и учителей не явился.

Формы связи родителей со школой почему-то сведены к посещению учителями на дому и вызову родителей в школу (чаще всего для неприятных сообщений о поведении и успеваемости детей). Родители мало ознакомлены с повседневной жизнью школы и ее планами. Организация лекций для родителей на педагогические темы, коллективное обсуждение важнейших статей о коммунистическом воспитании, привлечение родителей к руководству кружками, сотрудничество в школьной стенной печати, посещение выставок школьных работ, вечеров художественной самодеятельности,—как многообразны формы, в которых может проявляться повседневная связь школы и семьи!

Родительские конференции приняли обращение ко всем родителям и общественности. В этих обращениях родители взяли на себя обязательство помочь общественным организациям добиться полного повлечения всех детей в школы, ликвидировать «отсев» учащихся, содействовать тому, чтобы школьники полностью выполняли на дому задания учителей.

Выполнить на деле взятые обязательства —вот к чему должны стремиться и школы и родительские комитеты. Прошедшие недавно родительские конференции должны послужить началом более систематической работы с родителями, упрочению дружбы семьи и школы. (Наш корр).

КОМСОМОЛЬЦЫ ЗАВОЕВЫВАЮТ ВЫСОКИЙ УРОЖАЙ

Комсомольцы—звеньевые колхозов Медвенского района вырастили в прошлом году высокие урожаи. Звено комсомольца Герасимова в колхозе «13 год РККА», Гостомлянского сельсовета, на площади в 9 гектаров собрало по 29 центнеров ячменя с гектара—самый высокий урожай в районе.

Подлинными застрельщиками борьбы за высокие урожаи являются многие комсомольцы и в нынешнем году. Комсомольская организация колхоза им. 16-го партийного с'езда (секретарь тов. Жорнев) организовала снегозадержание на площади 470 гектаров.

Комсомольцы колхоза им. Буденного, Н.-Реутчанского сельсовета, Агеев, Еремин, Бычихин, Звягинцев и Клеванов также организовали снегозадержание на площади 300 га. Комсомольцы с несоюзной молодежью артели им. Молотова, Медвенского сельсовета, задержали снег на 165 га, артели им. Сталина, Сталинского сельсовета,—на 450 га.

Хорошо работает звено тов. Герасимова в колхозе «13 год РККА» и выше.

По окончании курсов звеньевых-ефремовцев Герасимов со своим звеном вызвал комсомольцев колхоза им. Буденного, Н.-Реутчанского сельсовета, на соревнование за 150 пудов зерновых с каждого гектара.

В. ШУКЛИН,
редактор медвенской газеты «Колхозное знамя».

НА ПЕРЕАТТЕСТАЦИИ

За столом сидят старший механик Шолайкин, директор МТС Тверохлебов, агроном Купринцев, бригадиры Николай Рубежанский, Иван Ломакин. Охрим Воротынцев с ними работает уже не один год. И трактор он, Охрим, знает так, как хороший боец свою винтовку. Не одну тысячу гектаров доброй черноземной земли вспахал он на стальном коне.

И все же в первые минуты «о смущением смотрит Охрим на яркий плакат—разрез трактора.

—Ты не тушуйся, Охрим,—обнадеживающе говорит директор,—ты отвечай нам, как отвечал бы неопытному трактористу: как регулируется задний мост и фрикционы у тракторов НАТИ и ЧТЗ?

Охрим подходит к чертежу. Перед глазами знакомая конструкция мотора, массивные линии шасси, сложные переплетения рычагов, зубчаток, тросов. И он начинает отвечать. Вначале неуверенно, точно ощупью, пробирается он сквозь лабиринт технических терминов. Потом голос его крепнет, и он уже совсем спокойно рассказывает, что требуется при регулировке заднего моста. А вопрос сложный. Но по ответу видно, что Охрим не даром считается одним из «классных» трактористов в Уразовской МТС.

Комиссия по аттестации довольна. Никто не проронил ни слова, пока Охрим отвечал. Все правильно. И директор с удовольствием ставит против фамилии Воротынцева жирное «отлично».

Дирекция Уразовской МТС по-деловому организовала проверку знаний у своих основных кадров. Переаттестации предшествовали краткосрочные курсы, на которых все трактористы прошли еще раз правила технического ухода, изучили конструкцию тракторов всех марок. Курсы обогатили знания, обогатили практический опыт трактористов. Вот почему так уверенны их ответы, вот почему из 34 подвергшихся проверке только три получили плохие отметки и направление на повторные курсы.

Кстати сказать, плохо ответили как раз те трактористы, у которых постоянные нелады с выработкой, наибольшие простои. Это также явилось уроком дирекции МТС. Механики убедились, что необходимо более углубленно изучать технику именно в отстающих тракторных бригадах, хотя бы во главе их и стояли люди с многолетним стажем.

УРАЗОВО. (Корр. «Курской правды»).

КРИТИКА И БИБЛИОГРАФИЯ

ПОЭЗИЯ А. ТВАРДОВСКОГО

Александр Твардовский — один из наиболее популярных советских поэтов. Его поэзия народна в самом подлинном смысле этого слова. Поэт правдиво изображает жизнь, облекает в высокохудожественную форму значительные для всего народа проблемы и разрешает их правильно.

Первым зрелым произведением еще молодого поэта была «Страна Муравия»—поэма о последнем единоличнике. Поэма повествует о том, как произошел великий перелом в сознании крестьянина-собственника, перелом гигантский по своему историческому значению.

Крестьянин Никита Моргунок, не находя в себе сил принять новый колхозный строй, бросив дом и семью, отправляется искать сказочную страну Муравию, страну воплощенной крестьянской мечты.

И в стороне далекой той —
Знал точно Моргунок —
Стоит на горотке крутой,
Как кустик, хуторок.
Земля в длину и в ширину,
Кругом своя.
Посвещь бубочку одну,
И та — твоя.

Никита едет по взбудораженной стране, мечтая встретить Сталина и поговорить с ним о своем горе. Путевые встречи и приключения помогают Никите понять, что лучше колхоза ему места не найти.

Поворот, еще робкий, нерешительный, завершился встречей Никиты с председателем колхоза Фроловым. Крестьянин—практик, его одними словами не проймешь. Но в колхозе у Фролова все сделано просто и хорошо. Никита пускается в обратный путь, по-хозяйски сокрушаясь о том, что зря проездил много трудодней.

В поэме нет ни строчки лишней. В то же время она по-крестьянски нетороплива. Создавая образ Никиты, поэт не поступился ничем. Это не упрощенный, по рецепту созданный образ, какие иногда попадаются в нашей литературе. В нем силой поэтического таланта слито типическое и индивидуальное. С большим юмором показано поэтом грехопадение собственника — Моргунка, пытающегося украсть коня у цыган. Очень верно изображен Никита, когда он придирчиво осматривает колхозное добро, желая найти в нем из'ян.

Образы людей, встречающихся Никите на пути, обрисованы смелой рукой тонкого и наблюдательного художника. Чего стоит, например, поп-отходник, хочущий по стране в поисках работы по специальности? Необыкновенно внушительна фигура председателя колхоза Фролова, уверенно идущего по пути, указанному партией. Покоряюще хороша картина колхозной свадьбы, изображенная с истинным поэтическим талантом.

Словом, вся поэма, полная дыханием русской природы, написанная ясным, певучим стихом, представляет собой законченное произведение искусства.

За последние годы Твардовский выпустил несколько сборников стихов, свидетельствующих о его большой и плодотворной поэтической работе и о росте его таланта.

Твардовский с огромной наблюдательностью, которую ему дает его глубокое знание народной жизни, его любовь и интерес к людям, показывает становление нового человека. Диапазон чувств и явлений, отображаемых в поэзии Твардовского, очень широк. В его стихах находит верное отражение жизнь всего народа. Особенно отчетливо это видно в стихах о войне с Финляндией.

Один из наиболее звучных мотивов поэзии Твардовского—это мотив родины. Как-то удивительно по-своему, ласково и сдержанно, умеет сказать поэт о своей любви к родной стране. Маленькое стихотворение «Путник» полно ощущением единства с многоязыкой родиной, где слова любви, дружбы и привета одинаково понятны всем.

На всех языках и наречьях,
В родимой стране—без из'ятья—
Понятны любовь и сердечность,
Как доброе рукопожатье.

Суровые дни боев с белофиннами поэт провел на фронте, деля с бойцами все испытания фронтовой жизни. Его фронтовые стихи — прекрасная, полнозвенная, мужественная поэзия, волнующая читателя чувством беззаветной любви к социалистической родине и к людям, отдающим жизнь за ее безопасность, поэзия, захватывающая подлинным драматизмом и боевым одушевлением.

По-новому звучит у Твардовского тема труда. С большой любовью и глубоким знанием дела поэт пишет о радостном труде советской деревни.

В стихотворении «Рассказ Матрены» поэт изображает соревнование между старой мастерицей Матреной и молодой женщиной, соревнование в искусстве трепать лен. Это маленькое событие рассказано так хорошо, люди, изображенные в стихотворении, так прекрасны в своем отношении друг к другу, что забыть эти стихи нельзя, как нельзя забыть стихи Некрасова. В этом и в ряде других стихотворений о труде поэт показал, какие неисчерпаемые родники благородства, любви и ласковой сердечности открыл в сердцах людей свободный социалистический труд. И все это сказано не громкими, холодными и пустыми словами, а показано через самые простые, обыденные человеческие отношения.

О любви Твардовский говорит так серьезно, часто и иногда с таким милым юмором, что этими стихами он становится окончательно родным и близким сердцу читателя. Поэт говорит не только о счастливой любви. И сила его в том, что он видит и передает новизну не только ситуаций, но и человеческих чувств. Любовные горести, конечно, омрачают жизнь, но, в конечном счете, она от этого кажется еще милей и краше. Это не дешевенький заказной оптимизм, а правильное отражение жизни социалистического общества, в котором любовная неудача, как правило, не имеет трагического, безысходного характера.

Горячая любовь поэта к жизни и людям позволяет ему и о смерти говорить так, что читатель заражается его мудрым оптимистическим мироощущением, и рассказ о смерти превращается в гимн жизни. Это глубоко и верно. У здорового человека вид смерти и мысли о ней будит страстное желание жить и радостное ощущение красоты жизни.

Теме смерти посвящено одно из лучших стихотворений Твардовского «Ивушка». Стихотворение о старом печнике, который вкладывал свою любовь к людям и на славу сложенные печи.

Умер Ива, балагур,
Знаменитый табакур.
Умер скромно, торопливо.
Так и кажется теперь,
Что, как был, остался, Ива,
Только вышел он за дверь.

А морозными утрами
Над веселыми дворами
Дым за дымом тянет ввысь.
Снег блестит все злей и ярче,
Печки топятся пожарче
И идет, как надо, жизнь.

Твардовский любит жанр, который можно назвать лирическим портретом. В этом жанре написан цикл чудесных стихов о деде Даниле, стихов, подсказанных глубоким знанием народной жизни, полных ласкового юмора.

Одно из лучших стихотворений этого цикла «Дед Данила в лес идет» пронизано глубоким и верным осмыслением жизни, как неустанного радостного труда на пользу людям. Тому, кто всю жизнь трудился для людей, не страшна смерть—вот мысль поэта.

Твардовскому свойственна редкая наблюдательность, поэтическая зоркость, которая сообщает удивительную прелесть его описаниям природы и людей. Он мастерски находит выразительную деталь, очень характерную для изображаемого явления и в то же время очень свежую, не затасканную. Он видит, как весенняя вода намывает горки белой пены у кустов, как тянется по ветру дымок с цветущего ольхового куста, как течет песок со стен окопа от сотрясения воздуха при артиллерийской канонаде.

Поэт пользуется не только зрительным образом, но и звуковым:

«И глухо, как огромный мост,
Проступал где-то гром».

Иногда образ бывает синтетическим, от чего еще более выигрывает в выразительности и красоте.

Эта поэтическая зоркость особенно ценна, потому что поэт видит то новое, особенное, что внес в нашу жизнь социализм.

Поэзия Твардовского отражает величие и красоту нашей эпохи. Поэт сумел увидеть и рассказать о том новом, хорошем, что появилось в жизни народа. Партия и правительство оценили труд поэта и наградили его орденом Ленина и орденом Красной звезды.

В. ШПИНДЛЕР.

По материалам „Курской правды"

„Весна стучится в двери"

По сообщению исполкома Валуйского райсовета, факты, указанные в статье «Весна стучится в двери» («Курская правда» за 28 января), подтвердились.

Состоявшееся 3 февраля районное совещание председателей сельисполкомов, колхозов, звеньевых и специалистов сельского хозяйства обсудило статью «Весна стучится в двери» и наметило ряд конкретных мероприятий по подготовке к весенним полевым работам.