Пролетарии всех стран, соединяйтесь!

КУРСКАЯ ПРАВДА

Орган Курского областного комитета ВКП(б), горкома ВКП(б) и областного совета депутатов трудящихся

№ 36 (5365) | Четверг, 13 февраля 1941 г. | Год изд. 23-й

ПОДГОТОВКА СПЕЦИАЛИСТОВ СЕЛЬСКОГО ХОЗЯЙСТВА

Совнарком Союза ССР вынес постановление о мероприятиях по улучшению подготовки специалистов в сельскохозяйственных техникумах.

Устанавливаются срок обучения в три года в сельскохозяйственных техникумах для специальностей—зоотехнических, ветеринарных, полеводческих, плодоовощных, субтропических культур, землеустроительных и некоторых других. Двухгодичный срок обучения устанавливается для пчеловодческих, птицеводческих, шелководческих, табаководческих, рыбоводческих и бухгалтерско-экономических специальностей.

В ЦК ВЛКСМ

В ЦК ВЛКСМ подведены предварительные итоги первых десяти дней Всесоюзного комсомольского кросса им. XXIII годовщины Красной Армии. По неполным сведениям, в лыжных и пеших соревнованиях приняли участие 2.150 тысяч комсомольцев.

ЦК ВЛКСМ одобрил предложение ряда комсомольских организаций об окончании Всесоюзного кросса имени XXIII годовщины Красной Армии к 23 февраля. В связи с этим ЦК ВЛКСМ предложил проводить массовые соревнования участников кросса не только в выходные, но и в рабочие дни.

Итоги 3 Всесоюзного лыжного кросса профсоюзов

Президиум ВЦСПС подвел итоги третьего Всесоюзного лыжного кросса профсоюзов. В кроссе участвовало 1.381.578 человек. Лыжные нормы на значок «Готов к труду и обороне» первой и второй ступени сдали 774.594 человека. В период подготовки и проведения лыжного кросса профсоюзные организации и добровольные спортивные общества проделали большую работу.

За образцовое проведение третьего Всесоюзного лыжного кросса профсоюзов Президиум ВЦСПС присудил переходящие красные знамена, вымпелы и грамоты ВЦСПС спортивным обществам «Зенит», «Локомотив Юга», «Здоровье» и профсоюзу рабочих добычи золота и платины, занявшим первые места в своих группах. Вымпелами и грамотами ВЦСПС награждены 23 добровольных спортивных общества и 2 профсоюза, не имеющих обществ.

К НОВЫМ УСПЕХАМ СОЦИАЛИСТИЧЕСКОГО СЕЛЬСКОГО ХОЗЯЙСТВА УКРАИНЫ.

Доклад тов. ХРУЩЕВА Н. С. на совещании партийного, советского и колхозного актива Киевской области 28 января 1941 года*.

I.

Итоги 1940 сельскохозяйственного года.

Товарищи! В 1940 году мы добились огромных успехов на всех участках нашего социалистического строительства как в области промышленности, культуры, так и в области сельского хозяйства.

Задачи, поставленные на XVIII с'езде партии нашим вождем — товарищем Сталиным в области развития сельского хозяйства, велики и ответственны.

Товарищ Сталин говорил, что надо «Развернуть дальше под'ем нашего земледелия и животноводства с тем, чтобы в течение ближайших 3—4 лет добиться ежегодного производства зерна 8 миллиардов пудов со средней урожайностью на гектар в 12 — 13 центнеров, увеличить производство по техническим культурам на 30—35 процентов в среднем, увеличить поголовье овец и свиней вдвое, поголовье крупного рогатого скота—процентов на 40, поголовье лошадей—процентов на 35».

Задача, поставленная товарищем Сталиным перед колхозным крестьянством, перед всей нашей партией, безусловно, будет решена. За последние два года мы имеем ряд очень важных решений СНК СССР и ЦК ВКП(б), которые были опубликованы за подписями товарищей Сталина и Молотова. Некоторые из них, важнейшие решения, я назову. Это: «О мерах охраны общественных земель колхозов от разбазаривания», «О мероприятиях по развитию общественного животноводства в колхозах», «О порядке планирования посевов зерновых культур в колхозах», «О планировании сортовых посевов зерновых культур в колхозах», «Изменения в политике заготовок и закупок сельскохозяйственных продуктов» и опубликованное недавно решение «О дополнительной оплате труда колхозников за повышение урожайности сельскохозяйственных культур и продуктивности животноводства по Украинской ССР». Эти решения наметили главные пути, по которым должно итти наше колхозное крестьянство, по которым должно развиваться наше социалистическое сельское хозяйство.

Товарищи, я хочу сказать о некоторых итогах 1940 сельскохозяйственного года, прежде чем перейти к вопросу о мероприятиях по осуществлению постановления СНК СССР и ЦК ВКП(б) «О дополнительной оплате труда колхозников за повышение урожайности сельскохозяйственных культур и продуктивности животноводства по Украинской ССР», который поставлен на обсуждение нашего совещания.

Товарищи, наши успехи колоссальны. На Украине все крестьяне, за исключением единиц, об'единены в колхозы. Колхозов у нас насчитывается сейчас 27.650. К колхозам восточных областей УССР (как мы называем их теперь) прибавились колхозы западных областей Украины и прибавилось их довольно значительное количество. Новые колхозы работают очень хорошо и имеют уже большие успехи.

Мы имеем на Украине 872 совхоза, 1.225 МТС, на полях Украины работают около 30 тысяч комбайнов, больше 90 тысяч тракторов. Вот наша вооруженность, наше богатство, которое мы получили в результате успешного строительства социализма в нашей стране, в результате успешно проведенной индустриализации страны и коллективизации сельского хозяйства.

Колхозное крестьянство, имея такую богатую технику, из года в год повышает урожайность всех сельскохозяйственных культур. Это не трудно увидеть из следующей таблицы:

Урожайность основных сельскохозяйственных культур по восточным областям УССР:

(в цент. с га)

	Всех зерновых	Сахарная свекла	Картофель	Овощи по колхозам	Подсолнух
1938 год	10,9	164,1	76,7	—	10,2
1939 »	13,9	144,7	71,9	76,0	11,6
1940 »	14,6	170,9	109,0	129,0	14,5

Урожай, как вы видите, у нас хороший, но все же задачу, которую мы поставили перед собой—получить 100 пудов зерна с гектара в среднем по республике, в 1940 году не выполнили. Я уверен, однако, что мы в ближайшие годы, а может быть и в этом году, если хорошо поработаем, 100 пудов зерновых в среднем с гектара получим. Это урожай большой, но он нам по плечу, и мы его на Украине получим. 100 пудов зерновых с гектара —это не предел для нас, но это такой урожай, который даст возможность каждому колхознику почувствовать вкус высоких урожаев, чтобы пойти затем к еще более высоким, к настоящим рекордным урожаям. И этого мы добьемся.

Теперь о работе машинно-тракторных станций. Работали наши МТС в 1940 году хорошо. Выработка на трактор у нас поднялась, она составляет 539 гектаров на 15-сильный трактор, в то время как в 1939 году было 514 гектаров. Сеяли в 1940 году тоже лучше, чем в предыдущем.

Выработка на 15-футовый комбайн в 1939 году составляла 304 гектара, а в 1940 году—191 гектар. Здесь мы имеем большое снижение выработки. Это снижение — результат того, что мы скосили больше площади посевов подгрейками и на комбайны оставили меньше. С одной стороны, это и хорошо, потому что мы быстро скосили, но с другой стороны — такое соотношение неправильно. Этому вопросу южные области не уделили должного внимания.

Товарищи, разрешите теперь остановиться на том, как мы выполнили работу по заготовкам основных сельскохозяйственных продуктов. Свои обязательства перед государством по всем основным культурам мы выполнили в срок и сполна. Хорошо выполнены обязательства по зерновым культурам. По картофелю Украина имеет в 1940 году тоже большие достижения. Если в 1939 году было заготовлено 903.781 тонна картофеля, то в 1940 году мы заготовили 1.344.164 тонны. Это значит, что в 1940 году заготовлено больше на 440.383 тонны. Это большое наше достижение, товарищи.

Больших достижений мы добились и по овощам. Если в 1938 году было заготовлено всего на Украине 718.147 тонн овощей, а в 1939 году — 812.007 тонн, то в 1940 году мы сумели заготовить 1.220.121 тонну овощей. Это значит, что мы заготовили на 408.114 тонн овощей больше, чем в 1939 году.

Товарищи, мы имеем исключительные успехи и в области развития животноводства. Постановление СНК СССР и ЦК ВКП(б) о развитии общественного животноводства в колхозах сыграло исключительную роль. Вот, смотрите, какое мы имеем по Украине выполнение плана покупки скота колхозами в 1940 году: по крупному рогатому скоту план закупки выполнен на 121,8%, в том числе по коровам и телкам—на 148,6%. По свиньям план выполнен на 135,8%, по овцам и козам — на 135,1%. Это замечательные цифры!

Для развития общественного животноводства очень многое уже сделано. Я вспоминаю, когда этот вопрос был впервые поставлен во всей широте, как много было всяких «но». Говорили, что лесоматериалов нехватает, чтобы строить помещения для скота, начали считать, сколько нужно гвоздей. У этих «счетчиков» оказалось, что лет пять еще нужно ждать, чтобы были для этого дела гвозди. Только после этого, по их мнению, можно было бы развивать запланированное количество скота. Все это партия отвергла и приняла известное решение, которое на деле само себя показало.

В 1940 году только по одной Украине организовано 2.534 новых колхозных животноводческих фермы и 14.887 птицеводческих ферм. В настоящий момент 94,4% колхозов Украины имеют по 4 фермы, 4,6% колхозов—по 3 фермы, 0,9% — по 2 фермы и только 4 колхоза имеют по одной ферме.

Надо, товарищи, в области животноводства сейчас уже переходить во второй класс. Первый класс—это организация ферм. Второй класс—это высокая продуктивность общественного животноводства. Это — более сложное дело. Мы сейчас первый этап завершаем, хотя по некоторым колхозам придется еще поработать. Тут уступки никакой не будет. А то, знаете, сапоги каждому нужны, а сапоги надо шить из кожи, а кожи нехватает. Поэтому надо нам еще лучше поработать, чтобы животноводство у нас на Украине еще больше поднять.

У нас сейчас показатели продуктивности молочного скота низкие. В прошлом году это еще не так нас смущало, потому что на фермах было очень много непродуктивного скота, ведь это был первый этап, когда колхозы обзаводились коровами. Тогда было очень много фуражных коров и мало продуктивных — дойных коров. Но в текущем году у нас на фермах прибавляется много дойных коров, а уже в 1942 году у нас, я считаю, план-минимум дойных коров будет выполнен.

В области животноводства нам сейчас надо обратить внимание на качество нашей работы. Надо поставить перед собой задачу повышения продуктивности нашего скота. Что это значит? Это значит получить высокие удои, большие выходы мяса, большой настриг шерсти, выход хорошей, полноценной кожи для всевозможных кожевенных изделий,—для обуви, для сбруи, для технических нужд,—большой выход лиц, рыбы и других видов продуктов. И это, товарищи, надо сделать. Я дальше скажу о том, как мы еще плохо работаем в этой области, как некоторые руководители вместо того, чтобы осознать свою силу, силу, которую таит в себе колхозный строй, возможности, которыми мы обладаем, ходят и речи говорит, как соловьи глаза закроют и поют. **(Веселое оживление в зале).**

Товарищи, удой коров не повысится, сколько бы языком ни болтать, от этого дело не подвинется—работать надо! Людей надо знать, изучать свое хозяйство, знать свои резервы, ставить конкретные задачи, и тогда дело пойдет быстрее.

В этом году значительно лучше обеспечено кормами наше колхозное животноводство. Мы по Украине выполнили план силосования на 127,5%. Сколько, бывало, мы раньше с вами говорили о силосе, а в выполнении плана выше 70% не поднимались. Теперь, когда мы завели большое количество колхозного скота, силос стали готовить, и пошел он для колхозного животноводства. В 1940 году мы заслосовали на 1.954 тысячи тонн больше, чем в 1939 году. Но у нас и здесь есть еще колоссальные возможности, нами не использованные.

Товарищи руководители, возьмите и изучите опыт работы лучших наших людей—Марии Марчук, Марины Максимчук, Ивана Хобота—доярка, которые награждены за свою работу орденами Советского Союза. Изучите опыт Ивана Хобота, сделайте этот опыт достоянием всех доярок, изучите опыт Марчук и Максимчук и сделайте их опыт достоянием всех свинарок. Посмотрите, что за люди на фермах, подберите хороших людей—тогда дело пойдет.

Многое сделано в 1940 году по созданию водоемов, много птицы стало в колхозах. Когда едешь по колхозам, то видишь, что очень много выплодилось птицы. Это хорошо, но нам надо еще больше. Водоемы в Киевской области еще зачастую пусты, там дичь живет и чайки питаются, а мы могли бы там домашних уток разводить. Мы в прошлом году об этом разговаривали, и, как говорится, свет не без добрых людей, кое-кто понял и сделал. Но если мы, руководители, будем ждать, пока каждый проснется, пройдет много времени. Некоторые очень долго любят спать и крепко спать. Это не значит, что эти люди так же крепко спят и при случаях, когда можно скушать жареных уток и гусей. Они иной раз запах лучше слышат, чем голос. **(Смех).**

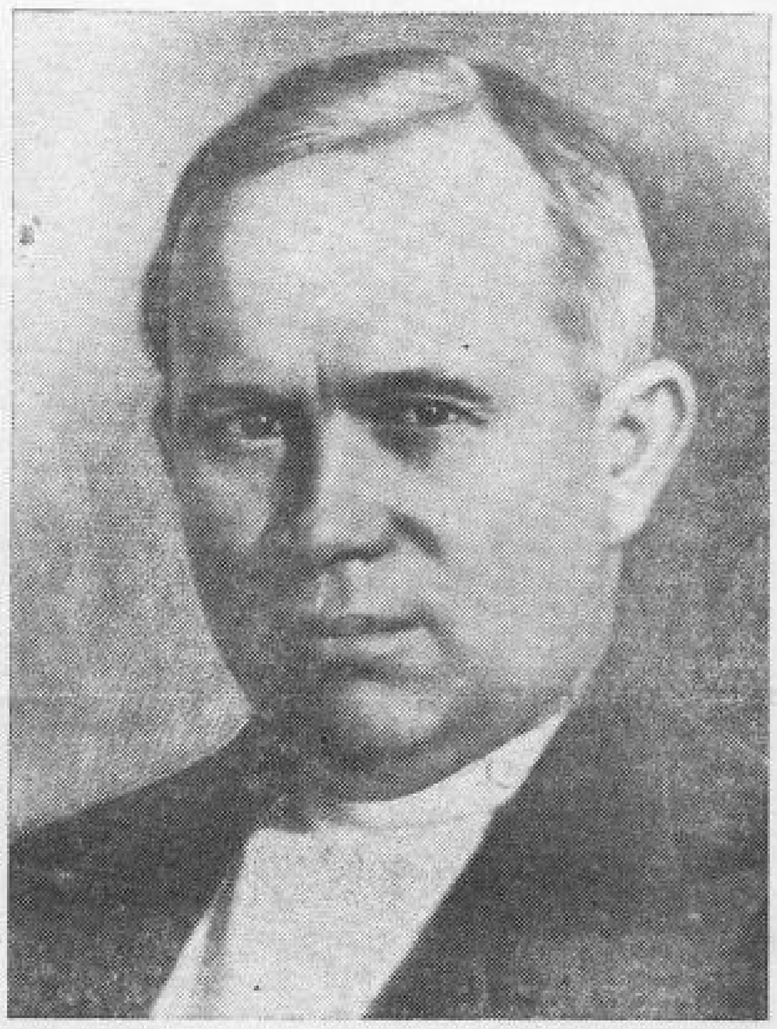

Посмотрите на наш Днепр, на наши реки. Сколько у нас водоемов! Почему они не используются?

Я бы рекомендовал пекинских уток заводить, потому что это лучшие утки, они хорошо растут, большого размера, большой вес имеют. Надо всемерно разводить гусей, уток, рыбу.

Надо хорошо поработать, и у нас всего будет в избытке. Есть разные люди. Есть люди, которые сами догадываются, есть люди, которым надо только сделать намек, и они выполнят, а есть люди, которые выполняют после трех звонков и особого предупреждения. Поэтому надо одних просить, поощрять, других—заставить, а третьих, которые не поддаются в этой мере, надо заменять. А наше общее дело двигать вперед.

По колхозной птице мы уже имеем первые достижения. Если в 1938 году птицефермы были только в 37,8% колхозов УССР, в 1939 году — в 43%, то в 1940 году уже 99% колхозов имеют птицефермы.

За один год мы шагнули от 43% до 99%! Я думаю, что сейчас наверно все 100% колхозов уже имеют птицефермы.

С ростом урожайности и продуктивности животноводства выросли и денежные доходы колхозов и колхозников, выросла и натуральная оплата труда в колхозах. Увеличилось число миллионеров-колхозов. Если в 1939 году было 69 таких колхозов, то сейчас их уже насчитывается больше 100.

Товарищи, я хочу еще сказать, по каким культурам и как работали отдельные области Украины. Наиболее передовые области по зерновым культурам это: Полтавская, получившая урожай зерна с 1 га 17,1 центнеров. Это больше 100 пудов! Днепропетровская область получила по 16,4 центн. в среднем с гектара, Сумская область —по 16,2 центн., Запорожская — 16,2 центнера с гектара.

Теперь об урожае подсолнуха. Полтавская область получила по 17,5 центн. с га, Сталинская — по 16,8 центн., Харьковская — по 16,6 центн., Винницкая—по 15,1 центн., Днепропетровская — по 14,7 центнеров.

Очень интересные данные об урожайности сахарной свеклы: в Одесской области на площади в 33.000 га получен урожай в 240,2 центн. сахарной свеклы с га, в Харьковской на площади 50.000 га по 206,2 центнера, в Полтавской с площади 91.800 га по 205,4 центн., в Кировоградской с площади 44.500 га по 201,9 центн., в Сумской с площади 75.100 га по 181,0 центн., в Каменец-Подольской с площади 80.000 га по 181,0 центн. с гектара.

Это значит, что высокий урожай свеклы получен не на каком-нибудь небольшом клочке земли, а на огромных массивах. Эти цифры нас воодушевляют на дальнейшую борьбу за более высокие урожаи сахарной свеклы.

Теперь, товарищи, о передовых и относительно отстававших областях. В этом году лучше всех шла Днепропетровская область, за ней шли Киевская, Сумская, Полтавская и Черниговская. Относительно отставали Кировоградская, Одесская, Ворошиловградская, Харьковская и Житомирская.

Товарищи, я хочу сейчас назвать фамилии передовых людей, показателей их работы и сказать, что если бы мы изучили опыт этих людей и широко внедрили его в колхозы, мы бы по урожайности и по продуктивности животноводства далеко шагнули вперед.

Вот эти люди:

Тов. Худолей Марта, Радомышльского района, Житомирской области, получила в 1940 году 1.285 центн. картофеля с га.

Звеньевая т. Журавель Мария, Киевского района, получила в 1940 году по 550 центн. картофеля с га.

Звеньевая т. Бидненко Анна, Бориспольского района, получила по 520 центн. картофеля с га.

Бригадир колхоза «Гигант», Большетокмакского района, Запорожской области, т. Кнышь собрал по 280 центнеров картофеля летней посадки с га. Это хороший урожай для юга, так как там получают по 60 центн. картофеля с гектара.

Звеньевая колхоза им. Шевченко, Киевского района, т. Косаленко Устина получила капусты по 1.050 центнеров с гектара. Звеньевая колхоза «9-те Січня», Киевского района, т. Сумин Мария получила по 500 центнеров огурцов с гектара. Тов. Пшеничная, из колхоза «Коминтерн», Павлоградского района, Днепропетровской области, получила 350 центнеров капусты с га, помидор 320 центнеров с гектара и столовой свеклы 310 центнеров с га.

Агроном-практик тов. Деркач П. Г. в колхозе «Дружелюбие», Солонянского района, Днепропетровской области, в 1938 году получил 1.830 центн. помидор с гектара. Это рекордный урожай. В 1939 году способ тов. Деркача был применен в 30 колхозах Солонянского района. Колхозы им. Сталина и «Червоне поле», этого района, получили урожай помидор по 1.150 центнеров с гектара. Способ т. Деркача в 1940 году был применен в большинстве колхозов Солонянского района и частично во всей Днепропетровской области. Огородники колхоза им. Сталина т. Кисель Иван и колхоза «Червоний факел» т. Хуторной Андрей получили в прошлом году по 1.600 центнеров помидор с гектара. В 1941 году агроном т. Деркач вместе с колхозниками-стахановцами 34 колхозов Солонянского района обязались добиться в среднем 2.000 центнеров помидор с гектара.

Передовики по животноводству: доярка Иван Хобот, из колхоза «Червона зоря», Лебединского района, Сумской области, надоил от 8 коров по 7.000 литров молока. Чабан т. Тверезовский, из колхоза «Червоний лан», Хотенського района, Сумской области, от 100 овцематок получил 232 ягненка. Это замечательно! Чабан колхоза «Коммунар», В. Половецкого района, Киевской области, т. Захор Семен Семенович от 100 овцематок получил 192 ягненка. Чабан колхоза «Серп и Молот», Бориспольского района, тов. Бондарец Федот от 140 овцематок получил 225 ягнят. От каждой овцы он настриг по 4,2 кг. шерсти. Чабан колхоза «Червоний плугатар», Чаплинского района, Николаевской области, т. Богдан настриг по 6,9 кг. шерсти с каждой овцы.

Тов. Максимчук Марина из с. Довгеньке, Тальновского района, Киевской области, получила от 8 свиноматок по 40 деловых поросят. Тов. Кравченко из колхоза им. Щорса, Березанского района, Киевской области, от 8 свиноматок получила по 32,6 деловых поросят. Тов. Марчук Мария—из колхоза «Зелетень», Катеринопольского района, Киевской области, вырастила от 9 свиноматок по 32,5 деловых поросят. Вы все ее знаете, она из года в год добивается очень высоких показателей.

Вот, товарищи, показатели, которых добились передовики, лучшие наши колхозники, у которых нам надо учиться. Учиться нам надо и по учебникам, учиться науке по книгам, но нужно научиться слушать и живого человека—практика, передовика. Учиться нам надо везде, чтобы вести хорошо свое социалистическое хозяйство.

II.

Историческое решение партии и правительства.

Товарищи! 31 декабря 1940 года СНК СССР и ЦК ВКП(б) приняли постановление «О дополнительной оплате труда колхозников за повышение урожайности сельскохозяйственных культур и продуктивности животноводства по Украинской ССР». Это постановление встречено колхозным крестьянством Украины единодушным, всеобщим одобрением. Это решение кладет конец обезличке, кладет конец уравниловке в оплате труда колхозников.

Постановление партии и правительства о дополнительной оплате труда колхозников направлено на полное осуществление в колхозах социалистического принципа оплаты труда, в строжайшем соответствии с его количеством и качеством. Оно способствует дальнейшему, еще более быстрому подъему урожайности всех сельскохозяйственных культур и продуктивности общественного животноводства. Теперь колхозники будут работать в артельном хозяйстве еще более энергично и самоотверженно. Передовые колхозники будут итти дальше вперед, а отстающие будут подтягиваться до уровня передовиков.

В одном и том же колхозе очень часто одно звено получало урожай в 2—3 раза меньший, чем другое звено, работавшее буквально рядом и имевшее одинаковые условия. Почему так получалось?

Товарищи, ларчик открывается очень просто: до сих пор было так, что если эти звенья заграчивали одинаковое количество трудодней, то они одинаково и получали. И выходило, что один человек добросовестно работает, старается, трудится, а другой—все время посмеивается: все равно, мол, получим одинаково.

Нередко мы видим, что в одном и том же колхозе или районе у одной доярки корова дает три тысячи литров молока, а у другой полтысячи. Почему? Скажут: корова плохая. Но если и за «плохой» коровой хорошо ухаживать, то и она будет давать много молока, и хорошего молока. Много тут значит труд доярки, ее заинтересованность, любовь к своему делу.

Старая система оплаты труда колхозников не стимулировала, не поощряла передовиков. Постановление СНК СССР и ЦК ВКП(б) от 31.XII—1940 г. четко и ясно вскрывает несправедливость старой системы оплаты труда колхозников.

Товарищи, я хочу назвать некоторые факты несправедливости старой системы оплаты труда. Смотрите, что получалось. Возьмем две бригады колхоза им. Кирова, села Вязовок, района им. Петровского, Киевской области,—бригады Дениса Русина и Даниила Сало. Площадь пшеницы у бригады Дениса Русина—53 гектара; средний урожай с гектара—26,0 центн.; валовой сбор—1.426 центнеров. Выработала бригада 2.810 трудодней, затратив на один гектар 53,15 трудодня. Бригада Даниила Сало имела 51 гектар земли, урожай получила по 18,8 центнера с гектара; валовой сбор зерна—959 центн. Выработала бригада трудодней 3.219, затратив на 1 гектар 63,18 трудодней. Как видим, бригада Даниила Сало урожай собрала меньший, но хлеба на трудодни она получила больше. Вот в этом-то и заключалась несправедливость.

Бывают другой раз такие случаи в колхозах, когда один по-настоящему работает, добиваясь своей работой высоких урожаев и высокой продуктивности животноводства, а другой—только нагоняет побольше трудодней. Иной раз человек и в поле на работу вышел и жалуется, что от работы прямо спина ноет, а в действительности, на поверку выходит, что он в самое горячее время в холодочке спасался, так что от храпа зайцы бежали. **(Смех).** По-разному можно трудиться, трудиться по-настоящему и трудиться в кавычках.

Теперь этого уже не будет.

Партия и правительство, глубоко вникая в колхозное производство, чутко прислушиваясь к голосу передовых людей колхозного села, положили конец этой несправедливости. В постановлении СНК СССР и ЦК ВКП(б) от 31.XII—1940 года говорится:

«Рекомендовать колхозам, начиная с 1941 года, выдавать колхозникам бригад и звеньев дополнительно, сверх установленной оплаты трудодней, натурой или оплачивать деньгами часть продукции, полученной бригадой, звеном сверх плана урожайности зерновых, технических, овощных и кормовых культур, а также полученной сверх плановых заданий по удою молока, выращиванию, откорму скота и другим показателям продуктивности животноводства».

До последнего времени были еще такие факты, когда один работал, а другой посмеивался и говорил: «Все равно получим поровну». Теперь, после решения партии и правительства от 31.XII—1940 года, будет не то, теперь все будет наоборот. Теперь в более выгодных условиях окажутся передовики; они будут стремиться к новым успехам, будут подтягивать отстающих на борьбу за высокий урожай, за высокую продуктивность нашего животноводства.

В этом—великая сила постановления партии и правительства. Сила этого постановления в том, что здесь увязываются личные интересы колхозников с интересами колхоза и государства. Советский народ заинтересован в том, чтобы социалистическое государство было еще богаче, сильнее и мощнее, чтобы в стране было больше хлеба, масла, сала, картофеля, одежды, чтобы промышленность хорошо работала, чтобы было больше угля, металла, керосина, бензина, сетуни, чтобы можно было больше делать самолетов, танков, винтовок, чтобы сила социалистического государства росла с каждым днем, чтобы эта сила была всепобеждающей силой. **(Бурные аплодисменты).**

В этом заинтересовано государство, заинтересовано все население нашего Советского Союза.

Товарищи, но есть у нас еще и такие люди, которые ставят свои личные интересы выше общественных. И среди колхозников есть еще такие, которые рассуждают, примерно, так: колхозные дела меня мало касаются. Это дело правления колхоза, дело председателя колхоза. Мое дело, чтобы у меня было побольше запасов хлеба, картофеля, капусты, арбуза, пшена, чтобы детишки мои были одеты, чтобы в школу они ходили, чтобы хата у меня была светлая, чтобы было в хате тепло и уютно. Отсталый колхозник ошибочно думал, что его личное благосостояние не зависит от благосостояния, от роста колхоза, от роста и укрепления нашего социалистического государства.

Новый порядок оплаты труда колхозников поощряет хорошую работу не только передовой части колхозников, но и создает материальную заинтересованность каждого колхозника в результатах своего труда, заинтересовывает лучше работать, так как, работая лучше, перевыполняя установленные планы по урожайности и продуктивности животноводства, каждый колхозник может получить кроме оплаты на трудодни еще и дополнительную оплату.

Если кто прежде думал так, как Галушка, метко выведенный в пьесе тов. Корнейчука «В степях Украины»: «нехай мене Чаплин по гитлє до почуттю, мені й у соціалізмі добре, и тільки що в ньому пристроївся і він мені ще не надоїв»,—так теперь и этот Галушка, и его единомышленники будут рассуждать иначе. Теперь такой Галушка, заботясь о своем личном интересе, будет лучше работать в колхозе и тем самым через свой личный интерес он будет укреплять колхозное хозяйство, он будет бороться за укрепление и рост колхоза, а значит и за укрепление колхозного строя, за укрепление нашего советского государства.

Товарищи, решение Совнаркома СССР и ЦК ВКП(б)—сталинское решение— поощряет честную работу каждого колхозника и предоставляет все возможности получить больше на трудодень, обеспечивает получение дополнительной оплаты за перевыполнение планов. Работая по-стахановски, перевыполняя планы, колхозники тем самым будут повышать свои доходы в колхозах. Колхоз же, в свою очередь, будет быстро повышать общеколхозные доходы, и тем самым будет расти благосостояние советского народа, будет расти и укрепляться советское социалистическое государство. Значит здесь переплетаются интересы колхозников, которые лучше работают (они больше получат, чем те, которые хуже работают),

(Продолжение—на 2 стр.).

*) Печатается с небольшими сокращениями.