ПАРТИЙНАЯ ЖИЗНЬ

ПОД ЗНАКОМ БОЛЬШЕВИСТСКОЙ КРИТИКИ

Выполняя решения XVIII Всесоюзной партконференции, большевики Льговского железнодорожного узла добились некоторых успехов. Выступая с докладом на годовом отчетно-выборном партийном собрании, секретарь парткома тов. Никитичев подробно рассказал о работе коммунистов машинистов Лехмоткина и Бородина, являющихся инициаторами вождения тяжеловесных поездов. Он привел примеры честного отношения к своим обязанностям со стороны лучших бригад кондукторского резерва. 35 железнодорожников узла награждены значком «Почетному железнодорожнику», медалями «За трудовую доблесть» и «За трудовое отличие».

Только в первом квартале этого года машинистами узла проведено несколько от тяжеловесных поездов, перевезено сверх нормы несколько десятков тысяч тонн грузов. Вождение тяжеловесных составов высвободило 46 паровозов, что дало возможность сформировать на узле дополнительно несколько десятков поездов.

Серьезным успехом является также экономия 1200 тонн топлива, достигнутая машинистами-кривоносовцами. Чтобы ясно представить значение этой экономии, достаточно сказать, что на сэкономленном угле можно от ст. Льгов до ст. Бокаричи довести больше ста товарных поездов.

Однако, как отмечалось на узловом отчетно-выборном партсобрании, эти успехи были бы еще значительнее, если бы партком более широко популяризировал работу стахановцев, ежечасно передавал их опыт, добивался согласованной работы всех служб.

Совершенно правильно поднял выступивший в прениях зам. секретаря партбюро паровозного депо тов. Комарьков вопрос о производственной дружбе машинистов, о слаженной работе всех звеньев узла.

— Производственная дружба—великая сила! Посмотрите, как работает паровозная бригада машиниста коммуниста Обыденных, — говорит тов. Комарьков. —Обыденных—один из лучших машинистов депо. Опыт своей работы он не «засекречивает», а всячески помогает своей бригаде. Результаты говорят сами за себя: его паровозная бригада имеет отличные показатели по всем техническим измерителям.

Такая дружба, однако, не у всех машинистов.

—Не уделяя внимания партком,— продолжает тов. Комарьков,—и работе всех смен узла. Поэтому часто отличная работа машинистов-стахановцев сводилась на-нет вследствие нерасторопности движенцев.

Коммунист тов. Демич—начальник 13 дистанции пути—в своем выступлении говорил также о необходимости в одинаковой степени руководить работой всех предприятий и служб узла.

Но этого, к сожалению, у нас не было. Партком занимался только паровозным и вагонным депо, а остальные службы были в загоне. В 13 дистанции пути тов. Никитичев был не больше двух раз за весь год и людей там не знает.

Коммунисты тт. Селиваненко и Скачек потребовали от парткома более серьезного внимания к работе агитколлективов, к повышению коммунистами своего идейно-политического уровня. Если в прошлом году агитколлективы узла проводили хоть какую-нибудь работу, то теперь о них совершенно не слышно. На низком уровне стоит пропагандистская работа. Лекции в помощь изучающим «Краткий курс истории ВКП(б)» организуются редко, посещаемость их низкая.

На отчетно-выборном собрании говорили также о неудовлетворительной работе с кандидатами партии. Из 111 кандидатов в члены ВКП(б), состоящих на учете в узловом парткоме, 74 с просроченным стажем. Кандидатов не собирают, с ними не ведут постоянной воспитательной работы, не помогают им расти.

Узловое отчетно-выборное партсобрание прошло на высоком идейно-политическом уровне. Оно показало, что коммунисты узла правильно понимают стоящие перед ними задачи и полны решимости по-большевистски их выполнить.

Л. БОЙКО
корр. «Курской правды».

Повседневно растить кадры низовой печати

На заочных курсах редакторов стенгазет и рабселькоров, организованных по решению ЦК ВКП(б) в нашей области, учится больше двух тысяч человек. Сейчас в районах проводится итоговая проверка знаний заочников. Это большая работа, которую проводят райкомы партии и редакции районных газет.

Проверка требует, чтобы консультанты, выделенные райкомом, побеседовали с каждым заочником, ознакомились с редактируемыми ими стенными газетами, дали указания по устранению недостатков.

Заочные курсы дали многое низовым работникам печати. Достаточно сказать, что 11 стенгазет, редактируемых заочниками, выдвинуты кандидатами на Всесоюзную сельскохозяйственную выставку. Три из них предназначены для широкого показа—это стенгазеты колхозов «Красный партизан» и «Октябрьская нива», Дебенинского района, и сельхозартели «Комсомолец», Красно-Яружского района. Помимо того, 22 заочника—редакторы и рабкоры утверждены участниками выставки.

Значительно улучшился выпуск стенгазет на предприятиях г. Белгорода. Здесь заочники умело применяют полученные знания в практической работе. Заместитель редактора стенгазеты «Красный пекарь» тов. Давыдов добился выпуска газеты три раза в месяц. Стенгазета активно помогает коллективу хлебокомбината правильно использовать оборудование, бороться за чистоту и порядок на производстве. На хлебокомбинате, кроме того, выпускается 5 цеховых газет.

В феврале редакция «Белгородской правды» организовала рейд рабкоров по проверке использования оборудования, инструментов, материалов и сырья. 7 заочников возглавляли рейдовые бригады. Материалы бригад были напечатаны в газете, обсуждались на партийных собраниях и оказали большую помощь в наведении порядка на предприятиях.

Оживилась деятельность стенных газет в Ракитянском, Троснянском и других районах.

Однако, попрежнему плохо поставлена заочная учеба и руководство стенными газетами в Солнцевском и Ясноморском районах. Редактор солнцевской райгазеты тов. Бруланов халатно относится к выполнению решения о массовом заочном обучении селькоров, игнорировал индивидуальные консультации, не проводил и групповых. То же самое нужно сказать о заведующем отделом пропаганды и агитации Ясеновского РК ВКП(б) т. Черникове, который только теперь думает «кинотную взяться за это дело».

Черников не одинок. Заведующий отделом пропаганды и агитации Свободинского РК ВКП(б) тов. Ямпольский совершенно не занимался воспитанием редакторов и селькоров. Когда ему об этом напомнили, он заявил работникам редакции: «Это ваша работа».

Подобные факты свидетельствуют о недооценке некоторыми руководителями отделов пропаганды и агитации массового заочного обучения кадров низовой печати. Этим работникам невдомек, что руководить повседневно стенгазетами—их прямая обязанность.

В некоторых районах думают окончание учебного года превратить в парадную шумиху. Например, в Больше-Солдатском районе вместо проведения итоговых занятий наметили выпустить заочников 5 мая, в то время как многие заочники еще не закончили изучение всего материала. Такой выпуск никакой пользы не принесет.

Важно, чтобы райкомы и редакции газет к 5 мая провели итоговые занятия. В связи с развертыванием полевых работ нужно практиковать кустовые и индивидуальные занятия, чтобы не отрывать заочников от производства.

После проведения итоговых занятий следует провести районные совещания редакторов стенных газет с участием представителей партийных и общественных организаций, на которых подвести итоги заочной учебы редакторов стенгазет и рабселькоров. К этим совещаниям нужно организовать выставки стенгазет, выпускаемых заочниками.

На совещании нужно поставить перед заочниками задачу не прекращать работу над собой, а продолжать ее дальше. Добиться, чтобы каждый заочник выпускал стенгазеты не менее трех раз в месяц.

Провести окончание учебного года организованно, по-деловому, без парадной шумихи, учесть имеющиеся недостатки и быстро исправить их, повысить роль низовой печати в борьбе за выполнение задач, поставленных XVIII Всесоюзной партконференцией,—дело чести райкомов и редакций райгазет.

Ф. МАРТЫНОВ,
инструктор сектора печати обкома ВКП(б).

СЕМИНАР КОЛХОЗНОГО АКТИВА

Трехдневный семинар колхозного актива провел Михайловский райком ВКП(б) в Веретенинском сельсовете. Силами лекторской группы райкома партии для колхозного актива были прочитаны лекции и доклады на темы: «О преодолении перекитков капитализма в сознании людей», «Что такое коммунизм», «Учение Ленина и Сталина о социалистическом соревновании», «О коммунистическом воспитании», «О вреде религии», «О международном положении», «О коммунистической нравственности», «О решениях XVIII партконференции».

На семинаре присутствовало свыше 100 человек. Лекторам и докладчикам было задано много вопросов. Подобные семинары райком решил провести в Погорельцевском, Старо-Бутском и Андросовском сельсоветах.

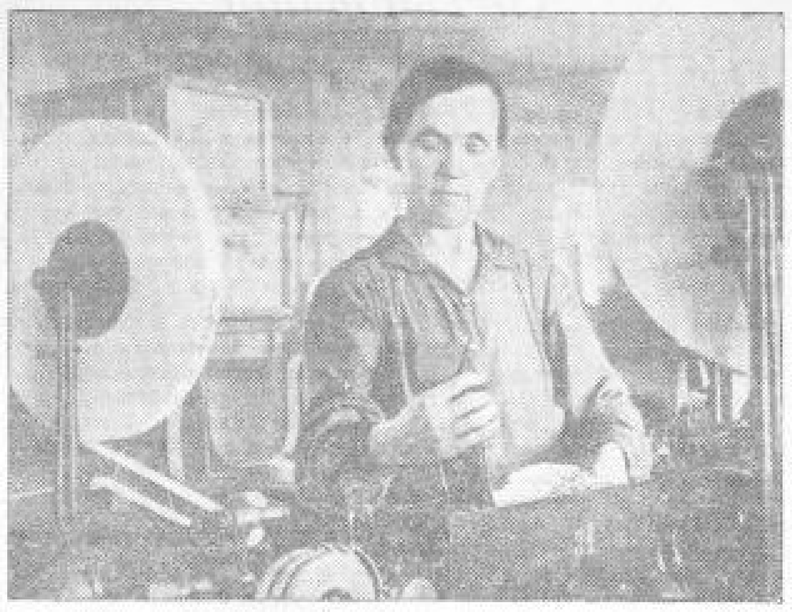

Стахановка Курской табачной фабрики А. А. Петрухина, работая на шести гильзовых машинах, вырабатывает в смену 500 тысяч гильз вместо 400.

Фото А. Богданчикова.

Проверяем выполнение постановления СНК СССР и ЦК ВКП(б) от 9 января

После шума наступило затишье

Постановление Совнаркома СССР и ЦК ВКП(б) от 9 января с. г. всколыхнуло местные организации. Были вскрыты колоссальные возможности для развития местной промышленности и, в частности, пищевой. Между управлением пищевой промышленности и пищепромсоюзом шли долгие споры—кому что вырабатывать. Но дебаты давно закончены, составлены широкие планы. Пора их выполнять.

Как же осуществляются эти планы? В апреле управление пищевой промышленности должно было организовать 3 новых пищевых комбината: в Волоконовке, Тербунах и Белгороде. Их еще нет.

Не лучше обстоит дело и с организацией новых цехов в действующих пищекомбинатах. Их нужно было открыть в Солнцевском, Томаровском, Михайловском и Обоянском районах. Пока начал работать только один цех в Обояни.

Много цехов должно быть открыто в мае. Однако, судя по подготовке, во-время они в строй не войдут. В Валуйках не могут найти помещения, в Старом Осколе помещение есть, но требует капитального ремонта. В общем почти из всех районов идут малоутешительные сведения, но это нисколько не волнует управление пищевой промышленности.

Такое же, примерно, положение с организацией новых производств и в системе пищепромсоюза. В Фатежском и Хомутовском районах должны были бы уже работать крахмально-паточные производства. Однако пуск их задерживается—нехватает оборудования и стройматериалов.

Немало было разговоров об использовании и переработке диких плодов, которых в нашей области много. К заготовке их нужно готовиться уже сейчас. В этом отношении не все обстоит хорошо. Еще в феврале уполномоченный Наркомзага по Курской области созвал специальное совещание заготовительных и торговых организаций, на котором было решено заготовить в области 2500 тонн диких плодов, из них 600 тонн падало на управление пищевой промышленности. Что же получается в действительности: управление отмахивается от дички, ее не включили даже в план. Правда, среди райпищекомбинатов находятся охотники перерабатывать дикие плоды, но таких очень немного. В общей сложности райпищекомбинаты взялись заготовить 110 тонн диких плодов.

Спрашивается, а кто же будет заготавливать 490 тонн?

Забывчивостью страдают также работники торгплодоовощтреста и пищепромсоюза. Обязательств, взятых на совещании, они не признают. Первый решил заготовить только 50 тонн дички вместо 100, второй—ничего.

А ведь из диких плодов можно вырабатывать ряд ценных пищевых продуктов: повидло, яблочное тесто, фруктовую пастилу, напитки, компоты. Почему бы, например, не делать из дички фруктового чая, который завозится в нашу область из Ростова—Ярославского.

Плохо готовятся и к переработке овощей. Управление пищевой промышленности дало задание райпищекомбинатам выработать в этом году только 20 тонн томата. Это очень мало.

— Сделали бы больше, да нет оборудования, — говорят в управлении. Им вторят работники пищепромсоюза. Между тем, известно, что томат можно готовить и без специального оборудования огневым способом. Этот способ почему-то игнорируется. Не хотят вырабатывать эти организации и томатный сок.

На полках курских магазинов красуются консервы: «Свекла с хреном» из Симферополя, «Помидоры» из Дербента, «Ассорти овощное» из Кабардино-Балкарии, «Горошек консервированный» из Москвы. Каким укором это выглядит для работников местной промышленности.

Известно, что наша область богата и помидорами, и луком, и морковью, и петрушкой, и пастернаком, и перцем, и баклажанами. Есть у нас и растительное масло. Следовательно, нужна только инициатива.

Правда, пока нет стеклянных банок, необходимых для герметической укупорки. Но производство их может быть быстро организовано в Старом Осколе.

Пора уже положить конец разговорам и приняться за живое дело.

Мих. МИРОНОВ.

НА ТЕМЫ ДНЯ

БЕРЕЧЬ ГОРЮЧЕЕ!

Тракторист МТС имени Калинина, Ракитянского района, И. Пестенко на тракторе ЧТЗ в первые же дни сева перерасходовал 82 килограмма горючего. Когда у него спросили, чем об'яснить такой большой перерасход, Пестенко ответил:

— Сырая почва.

Но стоило механику внимательно осмотреть машину, как обнаружилось, что почва здесь вовсе не причем. Вакуумбачок в тракторе не исправен, и горючее проливается на землю. Легко представить себе, сколько бы, ссылаясь на «сырость», украл Пестенко горючего, если бы не устранили эту неисправность.

К сожалению, «сыростью» почвы об'ясняют перерасходы горючего не только многие трактористы, но и некоторые директора и механики МТС. Не желая вникнуть поглубже в причины перерасхода, они считают пережоги горючего в весеннее время обычным явлением.

Между тем, опыт передовых МТС показывает, что на весеннем севе, как и на любой другой работе, можно добиться не только высокой производительности тракторов, но и в то же время, экономного расхода горючего, а это сейчас—важнейшая задача дня.

С первых дней полевых работ уже нужно было установить строжайший контроль за расходом горючего. В Судженской МТС такого контроля не установили. В передовом, по мнению старшего агронома МТС тов. Грищенко, тракторном отряде № 4 только на 28 гектарах пережгли 130 килограммов горючего.

Причины пережогов, прежде всего, в бесхозяйственности. Старо-Оскольская МТС отправила отряд № 15 в поле, снабдив его насосом без шлангов. В отряде нет не только заправочной тележки, но и ведер, и трактористы вынуждены на заправку гонять тракторы за полкилометра, а ведь известно, что холостой прогон трактора даже на 100 метров означает перерасход 300 граммов горючего.

С пережогами горючего надо повести самую серьезную борьбу. Не только МТС, но и колхозы должны помочь в этом тракторным отрядам. Каждый колхоз имеет возможность приготовить для тракторной бригады заправочную тележку, а МТС—снабдить отряд заправочным инвентарем. Нужно раз'яснить всем трактористам, что передовым отрядом на севе может быть лишь только тот, который перевыполняет нормы и бережет горючее.

Сэкономить 15 проц. горючего — вот задача, стоящая в этом году перед МТС. За ее выполнение нужно браться уже теперь, с весеннего сева, а это значит, что надо строго следить за перевозкой горючего, за заправкой тракторов, не допускать холостых пробегов, держать машины в исправном состоянии.

МАССОВЫЙ КОМСОМОЛЬСКИЙ КРОСС

По решению Центрального Комитета ВЛКСМ в первой половине июня проводится массовый комсомольский кросс (соревнование), посвященный Дню большевистской печати. Этот кросс является крупнейшим спортивным мероприятием начала летнего сезона 1941 года, продолжением большой работы, которую начал проводить комсомол по физическому воспитанию молодежи.

Каждая комсомольская организация обязана немедля взяться за подготовку. Так и поступили в некоторых районах области.

Более 30 процентов белгородской городской комсомольской организации уже проводят систематические тренировки в беге. Особенно хорошо идет подготовка в организациях НКВД, учительского института, технической школы и других. Белгородцы наметили и подготовили дистанции предстоящего кросса, провели на них практические занятия с активом и т. д.

В Старом Осколе созданы судейские комиссии, для помощи сельским комсомольским организациям прикреплено более 30 активистов-физкультурников. В проведенной на-днях тренировке участвовало свыше 750 комсомольцев и молодежи города. Комсомольская организация колхоза им. 1 Мая укомплектовала команды-десятки, проводит с ними систематические тренировки.

То же можно сказать и о некоторых других районных комсомольских организациях. Большинство же райкомов комсомола еще до сих пор «подводит итоги» гимнастических соревнований, составляют докладные об успехах в сдаче норм по гимнастике, не думая пока что браться за подготовку к кроссу.

Особенно ярко это можно видеть на примере Верхне-Любажского райкома комсомола. Его секретарь тов. Кретова сама еще толком не знает, как надо проводить кросс. В беседе с зав. военно-физкультурным отделом обкома комсомола тов. Бобневым она, ничуть не смущаясь, заявила о том, что в предстоящем кроссе дистанции будут разняться... 10, 15, 35 километрам! Это—в десятки раз больше, чем предусматривают нормативы ГТО.

Ясно, что и низовые комсомольские организации этого района мало что знают о кроссе, к нему не готовятся. До сего времени ни в одной из колхозных комсомольских организаций не начинались тренировки.

Надо шире развернуть подготовку к этому большому военно-физкультурному мероприятию: укомплектовать команды, провести медицинский осмотр участников, наметить правильные дистанции, организовать массовую тренировку. В этой огромной работе комсомолу обязаны оказать всемерное содействие работники комитетов физкультуры и спортивных добровольных обществ.

По материалам „Курской правды"

„ПОТАКАЮТ НАРУШЕНИЯМ УСТАВА"

В корреспонденции под таким заголовком, напечатанной в «Курской правде» 5 апреля, сообщалось о том, что многие колхозы Глазуновского района не выискивают дебиторскую задолженность и растранжиривают неделимые фонды.

Как сообщил нам секретарь Глазуновского райкома партии тов. Перель, заметка эта обсуждалась на заседании бюро райкома и признана правильной. Руководителям организаций предложено немедленно погасить дебиторскую задолженность колхозам.

КРИТИКА И БИБЛИОГРАФИЯ

*Верный сын великой партии**

Недавно вышел из печати сборник документов и материалов о Ладо Кецховели—замечательном большевике, близком друге и соратнике товарища Сталина на заре революционного движения в Грузии и Закавказье.

В брошюре собраны архивные документы царского правительства о смелом революционере, прокламации Бакинского и Тифлисского комитетов РСДРП по поводу убийства Ладо Кецховели, опубликованы представляющие исключительный интерес статья Кецховели «По поводу столетнего юбилея» и письмо к брату, написанное в тюрьме незадолго до трагической смерти.

Сборнику материалов и документов предшествует глубокая по содержанию статья Л. Берия, рассказывающая о жизненном пути Ладо Кецховели и исторической обстановке, в которой протекала его революционная деятельность.

Ладо Кецховели прожил всего 27 лет, и значительную часть из них он отдал борьбе за дело народа, против ненавистного строя царской России.

Уже 17-летним юношей Кецховели изгоняется из стен Тифлисской духовной семинарии, как организатор забастовки учащихся. В 1897 году Кецховели вступает в социал-демократическую организацию Грузии «Месамедаси», где вместе с товарищами Сталиным и Цулукидзе ведет большую работу последовательно-революционного направления.

В 1900 году по решению Тифлисской руководящей партийной группы, возглавлявшейся товарищем Сталиным, Кецховели направляется в Баку. Ему поручается укрепить Бакинскую социал-демократическую организацию и создать в Баку нелегальную типографию.

С присущей ему кипучей энергией Ладо Кецховели выполняет поручение партийной организации. Но с первых же шагов он сталкивается с казалось бы непреодолимыми трудностями: надо приобрести типографскую машину, шрифт, краску, бумагу, но это невыполнимо без особого губернаторского разрешения. «Товарищ Ладо очень просто вышел из этого затруднения,— рассказывает Л. Б. Красин. — Он составил на свое имя удостоверение от имени елисаветпольского губернатора на право открытия типографии, переписал это удостоверение на полученном заранее бланке с губернаторским титулом и затем сам подписал этот документ за губернатора... снял копию с подложного удостоверения и, засвидетельствовавши эту копию у бакинского нотариуса, получил таким образом документ, на котором не было уже ни одной подложной подписи. С этим документом Ладо благополучно приобрел необходимую машину и материалы, и подпольная техника РСДРП начала свою работу в Баку...»

В типографии начинает регулярно выходить первая нелегальная грузинская газета «Брдзола» («Борьба») — орган Тифлисской революционной социал-демократии. Там же печатаются прокламации и размножается ленинская «Искра».

Однако жандармам удалось напасть на след нелегальной типографии, и в 1902 году Ладо Кецховели был арестован.

Но и в тюрьме Ладо Кецховели продолжает борьбу. Жандармы бессильны что-либо узнать от Кецховели. Они со злобой характеризуют его в своих донесениях, как «человека весьма ловкого, осторожного, принявшего на допросах все меры к тому, чтобы выгородить других...»

Кецховели сажают в карцер, лишают постели, пищи, книг, прогулок, запрещают передачи, но ничто не может сломить стальную волю революционера. Побежденными оказываются не Ладо Кецховели, а жандармы. Они боятся его, несмотря на, казалось бы, надежные решетки и замки, которыми Ладо отгорожен от внешнего мира. Начальник Метехской тюрьмы обращается с просьбой к начальнику Тифлисского губернского жандармского управления: «Имею честь просить ваше высокоблагородие о переводе в военную тюрьму содержащегося в замке политического арестанта Владимира Кецховели, как навязывающего себя постоянно с самой нехорошей стороны... Большинство происшедших в промежуток времени его в тюрьме нарушений беспорядков обязаны своим происхождением опять-таки этому арестанту, действующему самым деморализующим образом на окружающих его в секретах сотоварищей.

В последних, 15 сего июля, беспорядках Кецховели принимал самое деятельное участие, за что ныне подвергнут дисциплинарному взысканию посадкой в тюремный карцер на семь суток».

А Кецховели не складывает оружия. В ответ на репрессии он отвечает лозунгами, громко выкрикиваемыми из окна: «Да здравствует политическая свобода! Долой самодержавие! Да здравствует социализм!» Он возбуждает своим примером остальных политзаключенных, находящихся в Метехском замке, вселяет в них бодрость, веру в свои силы и победу. «Для меня нет пути для отступления,—пишет Кецховели в своем последнем письме к брату,—и даже, если бы был такой, уверен, ты бы первый плюнул в меня, если бы я хоть в мыслях допустил отступать и попирать свою святыню. Итак, борьба! Борьба!.. И если я паду в этой борьбе, не печалься: великое дело, а тем более свобода требует жертв... «Но где, скажи, когда без жертв искуплена свобода?!»*)

Отчаявшись сломить Кецховели, жандармы готовят подлейшее убийство из-за угла. Они подговаривают часового Дергилева, и 17 августа 1903 года в 9 часов 30 минут утра Кецховели был убит в камере выстрелом в окно. Пуля убийцы мгновенно оборвала жизнь пламенного революционера.

Но и смерть Ладо Кецховели послужила новым призывом к борьбе для тех, кто остался на воле. Узнав о гнусном убийстве, заволновалось политическое отделение Метехского замка. Весть о кровавом преступлении, преодолев стены тюрьмы, донеслась до товарищей, находившихся на воле, и вскоре Бакинский и Тифлисский комитеты РСДРП, выпустив специальные прокламации, оповестили о смерти Ладо Кецховели тех, за кого Кецховели отдал свою жизнь.

В прокламации Бакинского комитета РСДРП, начинавшейся словами М. Горького—«О, смелый сокол, в борьбе с врагами истек ты кровью...», писалось: «Много, товарищи, мы могли бы рассказать вам об удивительной деятельности этого благородного бойца, но должны отложить это до более счастливого времени. Слишком много лиц и интересов с ним связано, и подробный рассказ о его жизни повредил бы тому делу, за которое Ладо отдал свою жизнь.

Но одно должны сказать вам: из рядов наших выбыл один из смелых и сильных работников, человек, отдавший дорогому делу все, что может отдать человек: свое счастье, свои силы, свою жизнь».

Память о Кецховели будет жить в веках. На примере его жизни миллионы трудящихся будут воспитываться в духе непримиримости к врагам народа и беззаветной преданности великому делу Ленина—Сталина.

В. ФИНК.

*) «Ладо Кецховели». Сборник материалов и документов. СОЦЭКГИЗ 1941 г. стр. 56. Тираж 100 тысяч экз. Цена 40 коп.

*) Цитируются стихи Рылеева (В. Ф.).