ВСЕ СРЕДСТВА—НА БОРЬБУ С ДОЛГОНОСИКОМ И ЧЕРЕПАШКОЙ

27 апреля. Из всех свеклосеющих районов поступают сообщения о массовом появлении долгоносика. Выходит с мест вымоски и злейший вредитель зерновых культур клоп-черепашка. В Валуйском, Уразовском, Глушковском, Белгородском, Волоконовском и других районах вредители начали наступление на поли. Тревожный сигнал! Однако, несмотря на сотни исписанных планами и обязательствами листов бумаги, на полях колхозов этих районов не видно сборщиков жука, не видно хур, срывается окопка плантаций канавками и посадка ловчих посевов.

В прошлом году в Белгороде дважды и трижды пересевали свеклу, уничтожавшуюся долгоносиком. Вредитель причинил колхозам громадные убытки. Кажется, более серьезного урока и ждать нечего. Но в том-то и дело, что у отдельных руководителей белгородских колхозов укоренилась привычка ждать «третьего звонка», тянуть дело до тех пор, пока обнаружится опасность прорыва и только потом начинать колокольный звон, штурмы и авралы.

В Валуйском птицесовхозе в прошлом году черепашка уничтожила начисто все посевы. Это должно было многому научить руководители совхоза т. Веретенникова, тем более, что в лесах, окружающих совхоз, обнаружено по 150—200 шт. черепашек на квадратном метре. Но не такой человек т. Веретенников. Имея в совхозе 70 тысяч кур, он ни одной не вывез на поли. Ни одной! Подобные «руководители», не видящие дальше своего носа, если их во-время не приводят к порядку, способны провороить любое дело.

Сегодня мы печатаем постановление обкома ВКП(б) о Кореневском районе, где сорвали борьбу с сельскохозяйственными вредителями. Оно служит серьезным предупреждением тем, кто своей преступной беспечностью ставит под удар судьбу высокого урожая, интересы колхозов и государства. Обком ВКП(б) снял с работы зав. райзо т. Пехова и об'явил выговор секретарю РК ВКП(б) т. Грудаеву. Обком предложил мобилизовать все средства для борьбы с с.-х. вредителями и особенно с долгоносиком и черепашкой. Эти конкретные указания должны быть выполнены всеми средствами.

Большую часть трудоспособных надо мобилизовать на окопку плантаций, посадку ловчих посевов, на ручной сбор жука. Необходимо вывезти всех кур в поле для уничтожения долгоносика и черепашки, проверить в работе опрыскиватели, ускорить закладку парников для рассадопроизводства теленомуса и ликвидировать угрозу для посевов.

Малейшее промедление чревато серьезными последствиями. Каждый честный колхозник, кому дороги интересы своего колхоза, должен стать активным участником борьбы с долгоносиком и черепашкой. Агрономы, энтомологи и, особенно государственные инспектора, помогая колхозам организовать борьбу с вредителями, в то же время обязаны привлекать к ответственности тех, кто мешает этому делу. Если все колхозы дружно встретят врагов культурных растений—долгоносик и черепашка будут уничтожены.

ДОЛГОНОСИК УГРОЖАЕТ ПОСЕВАМ

МИКОЛЯЕВКА. (По телефону). По последним сообщениям, на старых свекляниках почти во всех колхозах района появился долгоносик. Передовые звенья и бригады организованно подготовились к борьбе с сельскохозяйственными вредителями. Так, в колхозе им. 1 Мая окопали ловчими канавками не только старые, но и новые плантации. Канавки сделаны в соответствии с требованиями. Окопали свои плантации и колхозники сельхозартели «Завет Ильича». Здесь уже произведены пряматочные посевы сахарной свеклы, подготовлены опрыскиватели и ямы, организован ручной сбор жука.

Однако так обстоит далеко не всюду. В колхозах им. Дмитрия Тарасова и им. Кирова на свекляниках в массовом количестве появился долгоносик. В каждом колодце здесь насчитывается по 5—7 жуков. Большое количество долгоносиков отмечено на плантациях колхозов «Большевик», им. Крупской, им. Энгельса и других. Однако руководители этих колхозов, пользуясь беспечностью государственного инспектора по борьбе с долгоносиком, не принимают мер для охраны посевов от вредителей. В колхозе им. Энгельса канавки вокруг старых свекляников выкопаны небрежно, стенки их позволяют жуку свободно переползать на другие поля. В колхозе же «Свой труд» ограничились тем, что почистили старые канавки, а новых не выкопали. Государственный инспектор по борьбе с сельхозвредителями тов. Булавин не принимает соответствующих мер, не штрафует виновных в недопустимом отношении к судьбе урожая.

НА ПОЛЯХ НЕ ВИДНО КУР

НОВЫЙ ОСКОЛ. (Спец. корр. «Курской правды»). Медленно развертывается сев в колхозах района. Погода ломает и без того шаткие планы районных руководителей. По ночам идут дожди. Это значит, что полевые работы в колхозах начинают только после обеда, а вечером дождь обрывает и без того короткий рабочий день.

Говоря о ходе сева в колхозах, секретарь райкома тов. Константинова недоумевает:

— С новым порядком оплаты труда мы ознакомили всех колхозников, тягло в поле, а сев идет как-то без под'ема.

Но тов. Константинова несколько преувеличивает. Колхозники не знают нового порядка оплаты, в ряде мест не увязывают массовую работу с практической организацией сева. Звеньевая огородного звена тов. Иванченко говорит:

— Колхозницы отказываются работать в огороде и в саду. Требуют, чтобы их посадили в поле. На полевых работах колхозники заработают много хлеба, а мы ничего.

Этот факт—свидетельство того, что в колхозе не знают нового постановления.

Ново-оскольские колхозы в прошлом году понесли большие потери урожая от черепашки. Сейчас эта угроза урожаю выросла во много раз. А борьба с черепашкой ведется плохо. И в райзо и в райкоме называют солидные цифры построенных в колхозах переносных домиков для кур, а вот самих кур на опушках леса, откуда скоро пойдет черепашка, мало.

Мы наблюдали в колхозе «Страна Советов» такую картину: на опушку леса вывезено 200 с лишним кур. Три девочки подростка заботливо загоняют кур из леса к самому краю поля, чтобы не разбегались. Листву девочки не разгребают. На трех—всего одни грабли. На всю куриную стаю есть лишь одно корытце с водой.

Для борьбы с черепашкой здесь собрали половину кур колхозников. Но это еще считается благополучным. Вообще по многих колхозах сбор кур проводится очень плохо. В артели «20 годовщина Октября» куры колхозников не собраны. В артели «12 годовщина Октября» собрали всего... 4 курицы. Лес, расположенный у колхоза «Власть Советов», особенно опасный рассадник черепашки. И вот уже давно между двумя МТС и птицесовхозом идет спор о том, кому сюда выгонять кур. А черепашка пока благополучно здравствует. На полях появился долгоносик, но и с ним настоящей борьбы не организовано.

ЖДУТ СОЛНЕЧНЫХ ДНЕЙ

ЛЬГОВ. (Корр. «Курской правды»). Во многих колхозах района идет сев, проводится весновспашка, а в колхозе «Власть Советов», Погореловского сельсовета, трактор ХТЗ еще не приступил к работе.

Трактор пришел в колхоз давно, но вместо того, чтобы поставить его на общий двор, а затем, когда придет нужный час, вывести в поле, досужие люди продержали его на заглохшем клину.

— Нехватало горючего, — разводит руками бригадир тракторного отряда Горин.

Теперь горючее доставили, пустили трактор, но машина начала буксовать и зарылась глубоко в пахоту.

— Сегодня лопатами будем откапывать трактор,—успокаивающе заявляет председатель колхоза тов. Шаков.

И вот, пока колхозники артели вкупе с трактористами Шерекинской МТС занимаются раскопками, уходит золотое время, удлиняются сроки весенних полевых работ.

Не сумел Шаков организовать и вывозку кур на старые свекляники. Будок для перевозки кур не заготовили, канавками плантации не окопаны, ловчих посевов свеклы еще нет. Минеральные удобрения также полностью не завезены.

Не приступили к севу и колхозы Густомойского и Кочановского сельсоветов. Тракторы еще не работают. Правления колхозов, поглядывая на небо, ждут непременно солнечных дней.

Положение в районе серьезное. На 25 апреля посеяно только 500 гектаров зерновых культур, что составляет около 2 проц. к плану, из 17 тысяч гектаров зяби прибито немного более 4 тысяч гектаров. Однако это не вызывает тревоги в районных организациях. Председатель исполкома райсовета тов. Фоменко росчерком пера сгладил остроту положения: к очередной сводке, посланной в область, он просто-напросто прибавил дополнительно 400 гектаров, указав что посеяно не 500 гектаров, а 900.

Как говорят: здорово и сердито.

НЕ ДОПУСКАТЬ ОЧЕРЕДНОСТИ

Колхозы Рыльского района уже засеяли первые сотни гектаров. Передовые колхозники с первых дней весеннего сева показывают образцы дружной, организованной работы, высокую производительность труда, отличное качество сева.

Правильно сочетая живую тягловую силу и тракторы, артель «Завет Ильича» успешно ведет одновременно все полевые работы: весновспашку, боронование зяби, культивацию, сев. Отборными провеянными семенами при отличном качестве работы уже посеяно 50 гектаров яровой пшеницы. Трактористы тт. А. Пехов, П. Чегаков и А. Будников на севе и культивации с первых дней перевыполняют нормы. Под весновспашку вносится навоз. Хорошо работают на своих участках звенья Ирины Козловой и Марии Розаевой.

Разрыв предпосевных и посевных работ чреват серьезными и часто непоправимыми последствиями для урожая. Понимая это, передовые артели форсируют все полевые работы. Однако отдельные колхозы допускают серьезные ошибки. Колхозы «Красный путь», «Красный Октябрь», «Новое время», «Заря социализма» и ряд других по 2—3 дня пашут, но не заборонили и не посеяли ни одного гектара.

Во многих колхозах района уже появился свекловичный долгоносик. По мероприятиям по борьбе с долгоносиком развертываются медленно. Исключая артель «Победа», которая уже заканчивает окопку старых свекляников, большинство колхозов к этому важнейшему делу еще не приступило. Пряматочных посевов ни одна колхоз не начинал. Передвижные курятники, как правило, не оборудованы. Ряд колхозов всячески старается отделаться от этого хлопотливого, но нужного дела.

Во многих колхозах не включились еще в полевые работы тракторы. Они стоят во дворах, а трактористы ждут «подсыхания» уже сохнущей почвы.

В. ПИДСУХА.

СТРОГО СОБЛЮДАТЬ ГРАФИК

УРАЗОВО. (По телефону). Весенние полевые работы в Уразовском районе в полном разгаре. Однако нельзя сказать, что темпы сева нарастают так, как это нужно. На 25 апреля посеяно 8.200 гектаров ранних яровых и технических культур, что составляет 36 проц. к общему плану сева. По графику райзо колхозы должны сеять в день не менее 2.500 гектаров, фактически же сеют гораздо меньше. 23 апреля посеяно всего 1424 гектара, 24 апреля—794 гектара. Передовые колхозы района «Победа», «Завет Ильича», «Красное знамя», имени Челюскинцев «Черноземное поле», «Жизнь» сев ранних зерновых культур закончили, но остальные колхозы еще отстают.

Хорошо организована работа в тракторном отряде № 8 Уразовской МТС. Тракторист И. Абросимов вместо нормы 15 гектаров сеет по 25 гектаров, в отряде № 6 тракторист Н. Скореневский—вместо нормы 15,7 гектара засевает по 32 гектара. Хорошо работают и колхозные сеяльщики, однако живое тягло использовано не полностью.

И. ВАСИЛЕНКО.

11,4 ГЕКТАРА В СМЕНУ

Колхозники артели «Пролетарий» (Волоконовский район) П. Носатов и Н. Носатов, выделенные сеяльщиками, взяли обязательство посеять 10 га овса при установленной норме в 4,5 га. Это обязательство они с честью перевыполнили. Одиннадцатирядной сеялкой, на одной паре бессменных лошадей, они, работая с утра до 8 часов вечера, засеяли 11,4 га, выполнив норму на 253 проц. Посев был принят председателем колхоза и бригадиром с высокой оценкой.

Таких показателей сеяльщики добились благодаря правильной организации труда и хорошей работе зерновоза тов. Смыкова, который обеспечил бесперебойный подвоз зерна.

Организовав через каждые 3—4 часа отдых лошадям, засыпку в сеялку семян на ходу, а также кормление лошадей на месте работы, они сэкономили 3—4 часа для сева.

Правление колхоза «Пролетарий» за высокие и качественные показатели в весеннем севе об'явило благодарность обеим сеяльщикам.

Т. НОСАТОВ,
В. МОНЦЕВ.

ИНВЕНТАРЬ НЕ ОТРЕМОНТИРОВАН

Весенние полевые работы начались повсеместно, а колхоз «Ленинский путь» (председатель т. Анциферов) оказался неготовым еще к севу. Весна застала колхоз врасплох. Плуги, бороны, культиваторы и повозки до сих пор не отремонтированы. Неблагополучно обстоит дело и с подготовкой упряжи.

В колхозе создано 8 постоянных звеньев, но никто ими не руководит. И не случайно поэтому, что 6 звеньев по существу распались, не работают. За зиму здесь собрали всего 15 цент. птичьего помета вместо 30 по плану, заготовили 7 цент. золы вместо 100 цент., не завезли минеральных удобрений.

В колхозе нехватает семян. Есть опасность, что часть посевной площади останется незасеянной. Но это, видимо, ничуть не тревожит незадачливых руководителей артели. Межколхозный обмен и обмен по линии Госсортфонда еще не закончен.

Н. РЯЗАНЦЕВ,
литработник понырёвской райгазеты «Путь коммунизма».

ПРОЕКТЫ С БЕСКОНЕЧНЫМИ ПОПРАВКАМИ

Известно, что для создания какого-либо сооружения прежде всего нужно подготовить хороший проект, в котором было бы предусмотрено все до мелочей. Как раз вот с этим-то у нас в области неблагополучно. Экспертный совет при исполкоме областного совета вынужден отклонить десятки проектов из-за плохого их качества. Можно привести много примеров легкомысленного отношения к проектированию строительства. Остановимся на истории и судьбе одного проекта.

На Шебекинском кожзаводе очистка сточных вод, по существу, не производится. Завод заражает зловонием целый район, загрязняет речку Нежеголь. Руководители района и завода давно ищут способ очистки этих вод. За это дело взялась несколько лет назад областная проектная контора. На заводе были уверены, что скоро все будет в порядке.

Проект вскоре поступил на утверждение в экспертный совет, но... был забракован. Разработав отдельные детали до гаечек и болтов, проектировщики забыли основное — поля фильтрации. Их спроектировали без всяких изысканий и обследований. Не была учтена поглощающая способность грунтов. Больше того, поля фильтрации решили устроить в болоте.

После долгих споров областная контора согласилась переделать проект. В конце марта появился второй вариант. Но и этот оказался негодным. Вытащив из болота поля фильтрации, проектировщики вторично пренебрегли обследовательско-изыскательными работами, не изучили геологическое строение района, не выявили зеркало грунтовых вод, мощность потока и скорость движения этих вод. Невыясненными остались и такие факторы, как коэффициенты фильтрации и влияние сточных вод на водоснабженческие сооружения окружающих населенных мест. А ведь в первую очередь нужно было подумать о том, что водой, в которую поступают сточные жидкости, пользуется население и промышленные предприятия.

Несмотря на явные недостатки проекта, его все-таки рьяно защищал представитель конторы. Это еще раз подтверждает безответственное отношение конторы к порученному делу.

В общем составление проекта для Шебекинского кожзавода превратилось в бесконечные упражнения проектировщиков. А сточные воды продолжают уходить в речку. Какая судьба постигнет проект в дальнейшем — неизвестно.

Такие проекты — не редкость. Контора проектировала небольшие районные кирпичные заводы, производительностью в 600 тысяч штук кирпича в Солнцевском, Фатежском и других районах. По первому варианту было трудно определить, что это такое: кирпичный завод или электростанция? Что имеет первостепенное значение — основное производство или его подсобная часть? Проект делался разными лицами, в целом за проект никто не отвечал. В результате стоимость завода намного была завышена против суммы, предусмотренной по смете. Проекты кирпичных заводов переделывались дважды.

Также неудачно проектировалась больница в Миколяновском районе. Во-первых, под ее строительство отвели громадную площадь, что не вызывалось необходимостью. Во-вторых, нерационально произвели генеральную планировку. Усадьба была недопустимо разбросана.

Особенно неблагополучно с гидрогеологией. Проекты пестрят подчас неграмотностью, видимо их дают случайные люди, не имеющие геологического опыта.

Контора привлекает к работе над проектом частных лиц, которые безответственно относятся к делу. Эти люди главным образом заботятся о том, как бы поскорее переписать чертеж и получить деньги.

В областной проектной конторе нужно навести порядок.

М. БУРЫЙ,
инженер, член экспертного совета при исполкоме облсовета.

ВЫСТАВКА КРАСНОАРМЕЙСКИХ САМОДЕЯТЕЛЬНЫХ ХУДОЖНИКОВ

В книге записей впечатлений второй окружной выставки красноармейской изобразительной самодеятельности, проходящей сейчас в Курском Доме Красной Армии, есть такая запись лейтенанта: «Эта выставка показывает, что наши люди не только могут побеждать малой кровью, но могут замечательные эпизоды боев передать красками на полотне».

И действительно, когда осматриваешь эту выставку, невольно воспринимаешь полотна, как произведения живых свидетелей и участников замечательных эпизодов боевых действий Красной Армии.

Вот перед нами большое полотно курсанта В. Пекст. Называется оно—«Большевик никогда не сдается». Могучими ударами приклада боец-богатырь разит окруживших его белофиннов. Происходит неравная борьба—один против четырех! Спокойный зимний пейзаж контрастирует с бурным действием первого плана. Вся вещь выдержана в хорошем колорите, написана с большим темпераментом, и ее нельзя рассматривать без волнения.

В картине «Сталин в Батумской тюрьме» красноармеец Мирошников глубоко и правдиво изображает великого вождя. На фоне мрачной тюремной камеры, с измученными фигурами политзаключенных, показан профиль Сталина. Энергичный поворот головы, орлиный взор и движение руки передают решительность, волю и духовную силу несгибаемого революционера.

Красноармеец Дищенко изобразил радостную, очень красочную и эффектную по освещению, встречу тов. Тимошенко с крестьянами в родном селе Фурмановка в Бессарабии.

«Поединок» — красноармейца Целебеева, «У пулемета» — красноармейца Мирошникова, «В дозоре» — красноармейца Тихоненко и многие другие работы рисуют интересные моменты из жизни Красной Армии.

Красноармеец Рац показал свое мастерство и наблюдательность в карандашных набросках.

Жены командиров показали на этой выставке замечательные образцы художественной вышивки. Особенно выделяются ручная гладь Ивасенко «На тактических учениях», портретная вышивка Лопинской «Ленин и Сталин».

Художник А. ЗУБОВ.

В полете

— Ну вот, опять!—недовольно протянул Иван Звонарев.

Эти три коротких слова не требовали комментарий. Каждому из стоящих на аэродроме Курского аэроклуба Осоавиахима они были глубоко понятны.

Вместе с расстилающимся туманом мерзло приподнятое настроение курсантов, утихала кипучая практическая учеба, затихал гул самолетов.

—Продует ли?—вот вопрос, который без труда можно было прочесть на обветренных лицах, поднятых вверх. Курсантам хотелось хорошей, солнечной погоды. Ведь только при этих условиях они полетят сегодня для выполнения упражнений с фигурами высшего пилотажа.

Проходит час, полтора. Туман рассеивается, облака поднимаются все выше и выше. Над аэродромом заголубело небо. И сразу все приходит в движение. Готовый рвануться вперед, гудит у стартовой полосы самолет.

— Курсант Звонарев готов к выполнению полета в зону по седьмой задаче!—докладывает учлет командиру тов. Степанову.

Убедившись в действительной готовности, командир разрешает полет, вручает будущему летчику пропуск в зону. Одно мгновенье—и курсант в кабине самолета, ждет сигнала. Поднимается флажок, машина срывается с места. Небольшая пробежка, и она уже в воздухе. Обязательный круг над аэродромом, а потом—путь в зону...

— Хороший, боевой летчик выйдет из него в будущем,—говорит тов. Степанов.— Это—волевой, инициативный, дисциплинированный курсант.

Командир лестно отзывается об одном из лучших учеников, рассказывает о его отличной теоретической и практической учебе в аэроклубе. Того же мнения и летчик-инструктор Елена Карайская. Она, как ближайший учитель Звонарева, приводит много примеров из его учебной жизни.

— Совсем недавно,—говорит тов. Карайская,—Звонарев полетел выполнять ответственное учебное задание: упражнение со сложной фигурой высшего пилотажа—«штопором». Прибыв в зону, он обнаружил там низкую облачность—заданное упражнение нельзя было выполнить. Тогда курсант решает сделать другое упражнение, не требующее такой высоты, как «штопор». Полет даром не прошел.

Вскоре машина Звонарева начала приземляться, правильно сделала посадку. За отличное выполнение одного из самых сложнейших в технике пилотирования упражнений—глубоких виражей—он заслуженно получает высокую оценку.

Гудят моторы. Интенсивной, кипучей жизнью дышит все на аэродроме. Один за другим самолеты уходят в воздух.

Вот-вот должен пойти в полет самолет под управлением курсанта Куднова. Видно, с каким нетерпением он ждет этой минуты. Это и понятно. Еще вчера он должен был выполнить упражнение со «штопором», но...

Куднов—в воздухе. Уверенно, в отличных метеорологических условиях, он ведет самолет в свою зону. Проходит пять, десять минут... И вдруг сразу погода резко меняется: солнце прячется за черные грозовые тучи, поднимается ветер. Куднов принимает правильное решение—немедленно возвратиться на аэродром.

Подлетев к аэродрому, учлет заметил изменения ветра. Успешное освоение теории и самостоятельных полетов помогло ему быстро ориентироваться, отлично посадить самолет.

— Вот это была «рекомендация»,—рассказывает Куднов,—такой практический полет поможет мне когда-нибудь.

...Сейчас Кузьма Куднов вновь поднимается в воздух, чтобы сделать то, что вчера не позволила стихия. Инструктор внимательно следит за поведением самолета Куднова.

—Ему-то стыдно подкачать,—заявляет тов. Карайская,—ведь он у нас старшина выпуска.

Куднов выполняет третье упражнение шестой задачи. Набрав 300 метров, он идет по кругу, постепенно увеличивая высоту полета. Потом, пролетев мимо аэродрома, уходит в зону. Высота—1000 метров. Этого достаточно. Курсант умелой рукой сбавляет скорость полета. Еще секунда—другая и самолет идет к земле винтом пропеллером, совершая винтообразные повороты—«штопор».

На этот учебный полет было затрачено как и полагалось по заданию, 25 минут. Куднов, довольный успешным выполнением упражнения, рассказывает, как он готовился к полету:

— Много пришлось почитать о «штопоре», помогли и об'яснения инструктора. Перед полетом коротко и ясно в своей рабочей тетради я записал каждое движение, еще раз тщательно их разобрал. А потом, при показном полете с инструктором, все это проверил на практике. Вот поэтому и сегодня самостоятельно справился с задачей.

Звонарев и Куднов—отличники Курского аэроклуба. И таких здесь немало. Руководители клуба и инструктора делают все, чтобы курсанты не ниже чем на «хорошо» выполняли упражнения. Иначе какие же из них могут выйти летчики? 70 процентов всех курсантов являются сейчас отличниками учебы.

Весь день на аэродроме идут самостоятельные полеты. Учлеты аэроклуба готовятся к выпуску, который состоится в первой половине мая. Осоавиахимовский клуб даст стране новую большую партию пилотов.

— Мы любим авиацию, посвящаем ей свою жизнь,—эти патриотические слова можно услышать от каждого курсанта клуба. Их успешная учеба, отличная работа на самолетах являются ярким подтверждением этого.

...Вечереет. Все реже и реже слышен самолетный рокот. Потом он вовсе умолкает. Но только до следующей зари!

И. АНУФРИЕВ.

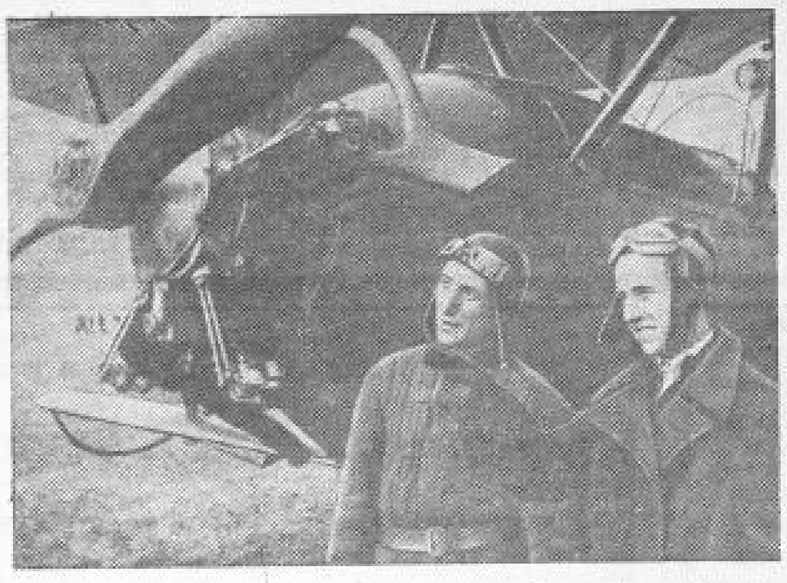

На снимке: курсанты-отличники Курского аэроклуба тт. Звонарев (слева) и Куднов на аэродроме.

Фото А. Богданчикова.