СЭКОНОМИТЬ В МТС 15 ПРОЦЕНТОВ ГОРЮЧЕГО!

Машинно-тракторные станции—одни из основных потребителей нефтепродуктов. Чтобы тысячи тракторов, комбайнов и автомашин работали бесперебойно, государство отпускает МТС в огромном количестве керосин, лигроин, бензин, смазочные материалы. Понятно, как важно для страны, чтобы в каждой МТС экономно относились к горючему, берегли его, расходовали только по назначению.

К сожалению, большинство МТС Курской области не могут этим похвалиться. В прошлом году в МТС было перерасходовано горючего больше чем на 4 миллиона рублей. В Грайворонской МТС перерасход выразился в 57.700 рублей, Шляховской—56.700 рублей, Лубянской—55.500 рублей, Касторенской—53 тысячи. Ясно, какой большой ущерб нанесен этим государству.

Между тем опыт передовых станций показывает, что все МТС имели возможность не допустить этих перерасходов. Возьмем, к примеру, Глушковскую орденоносную МТС. Она выполнила план тракторных работ на 107 проц. и сэкономила горючего на 3.200 рублей. Тербунская МТС сэкономила горючего на 6.900 рублей. Черемисская, Толоконовская и Шебекинская МТС также бережно относились к горючему.

Стало быть, возможность сэкономить горючее была и у остальных МТС. Чем же был вызван перерасход? Прежде всего бесконтрольностью. Во многих районах и до сих пор еще принято судить о работе МТС только по выполнению производственного плана. Редко кто из районных руководителей смотрит на то, во что обошлось это выполнение, как в МТС берегли народное добро. Каналов, по которым уходит горючее, очень много. Горючее разливают при перевозке на базы МТС, при доставке в тракторные отряды. Много ценных нефтепродуктов уходит в землю из-за того, что не во всех МТС приведен в порядок заправочный инвентарь. Но еще большие перерасходы происходят из-за неправильной эксплоатации парка, из-за плохого технического состояния машин.

В прошлом году Касторенская МТС выпустила из ремонта 15 тракторов ЧТЗ с лопнувшими всасывающими трубами и без заслонок подогрева. Понятно, что машины стали потреблять излишнее горючее. Но руководители МТС ссылались при этом на...низкие нормы расхода горючего. А стоило заменить в тракторе № 4 всасывающие трубы, как машина с первого же дня начала расходовать на каждом гектаре на 1 кгр. меньше нормы. До этого трактор пережог 1721 килограмм горючего! Кажется, мелочь—всасывающие трубы, а как важно, чтобы они были в исправности.

Вот другая «мелочь». Установлено, что заправлять тракторы нужно только в борозде. Не везде соблюдают это правило. Зачастую машины гоняют на место стоянки отряда за 200—300 метров. А ведь переезд трактора только на 100 метров означает расход 300 граммов горючего.

Попробуйте подсчитать, сколько зря теряется горючего из-за несоблюдения другого правила. При остановке двигателя нужно закрывать регулирующий колпак карбюратора, а топливо, находящееся в поплавковой камере и в трубопроводах, выпускать через спускной краник карбюратора в кружку и сливать его снова в бак. Многие трактористы забывают об этом и при остановке закрывают вентиль бака горючего. При этом 200—300 граммов горючего, находящегося в карбюраторе и трубопроводах, сгорают бесцельно. Если учесть, что в день трактор останавливается 8—10 раз, то только на одном этом тракторист перерасходует 2—3 кгр. горючего.

Все это говорит об одном. Механики и бригадиры должны строго следить за соблюдением правил технической эксплоатации. Нужно испытывать двигатели на мощность, расход горючего и обороты. Ведь, например, неисправность карбюратора и неправильная его регулировка повышают расход горючего от 7 до 20 процентов! Позднее зажигание вызывает потерю мощности на 2—3 лошадиных силы и увеличивает расход топлива до 20 процентов. Если зазор в клапанах увеличен на 2,5 миллиметра, то это повышает расход горючего на 5—8 процентов. Работа тракторов без водяных карбюраторов вызывает пережог 5—7 проц. горючего.

Многие работники МТС недооценивают водяное охлаждение. Они считают: «если радиатор не течет, то все в порядке». В прошлом году в Старо-Оскольской и Волоконовской МТС тракторы работали с радиаторами, в которых заглушено от 30 до 40 трубок. В некоторых машинах сердцевины радиаторов были до того забиты грязью, что весили вдвое больше обычного. Ясно, что при этом двигатель перегревался, а, стало быть, перерасходовалось горючее.

Не обращают внимания часто и на поршневые кольца. А ведь они имеют большое влияние на расход горючего. Если поршневое кольцо износилось и его высота в канавках меньше нормы хотя бы на один миллиметр, то расход горючего возрастает наполовину.

Эти примеры, а их можно привести еще много, показывают, какую огромную роль играет правильная эксплоатация машин. Задачи директоров и старших механиков МТС—ввести с первых же дней работы в поле плановый технический уход за всеми машинами, контроль за расходованием горючего, начиная от нефтебазы и кончая трактором.

Перед работниками МТС партия и правительство поставили в этом году боевую задачу: **сэкономить 15 процентов горючего против фактического расхода в 1940 году.** Справиться с этой задачей можно лишь в том случае, если немедленно навести порядок в нефтехозяйстве МТС, организовать соревнование трактористов не только за перевыполнение норм, но и за экономию горючего. Работать высокопроизводительно, беречь народное добро—вот что от нас требуют партия и правительство.

П. ВОРОНОВ,
главный инженер Главюга НКЗ СССР.
Г. МИХАЛЬЧЕНКО,
главный инженер облземотдела.

МЕХАНИЗАЦИЯ ЖИВОТНОВОДЧЕСКИХ ФЕРМ

Колхозы «12 год Октября» и им. Ленина, Суджанского района, для улучшения снабжения водой животноводческих ферм решили в этом году механизировать водоснабжение. Для этого используются имеющиеся в колхозах буровые колодцы и ветродвигатели. В коровниках будут установлены автопоилки, а в конюшнях и в других скотных помещениях—водоразборные колонки.

В противопожарных целях в коровниках и других помещениях будут установлены пожарные гидранты. («Колхоз»).

ЦЕННОЕ ИЗОБРЕТЕНИЕ

Ценное изобретение сделали стахановцы Валуйского депо комсомолец В. Куренин и Д. Егоренко. Прибор для зачистки паровозных бандажей серии «ФД», сконструированный ими, необычайно прост и в то же время намного сокращает время, затрачиваемое при ручной обработке деталей.

Прибор дает возможность обтачивать бандажи после наварки при всех положениях дышел и удешевляет стоимость ремонта паровозов. НКПС одобрил изобретение и предложил внедрить его во всех железнодорожных депо страны. Недавно тт. Куренин и Егоренко получили из наркомата премию за свое изобретение.

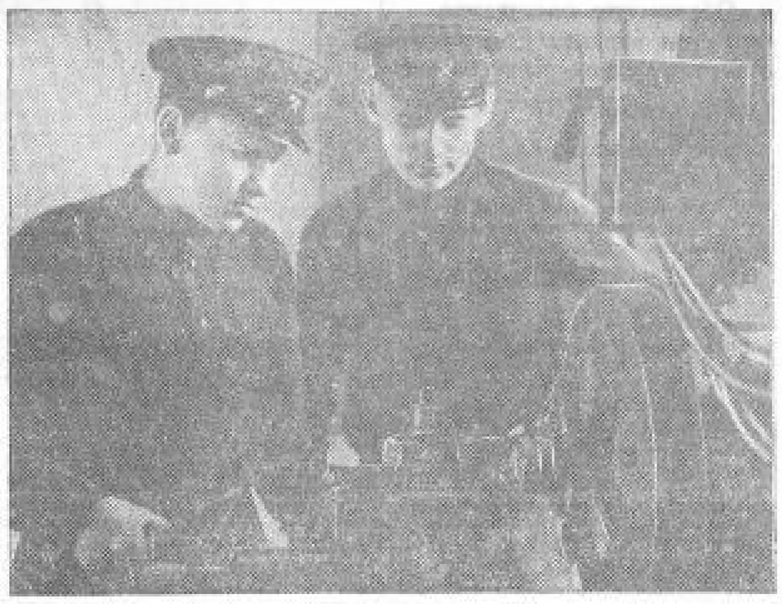

В Шебекинском ремесленном училище № 2 лучшие ученики-отличники начали самостоятельно работать на токарных станках.
На снимке: отличники учебы Ваня Сребцов (слева) и Митя Говорченко выполняют заказ.
Фото М. Шехонцова.

ИНОСТРАННЫЙ ЯЗЫК В СЕЛЬСКОЙ ШКОЛЕ

— Гут морген!—хором приветствуют дети учительницу.

С той минуты, когда Надежда Александровна вошла в класс, здесь звучит только немецкая речь. Дежурный переменовывается в «ордner», старая, видавшая виды школьная доска почтительно называется «дя тафель», перья фигурируют под словом «федер».

Уже с пятого класса Надежда Александровна приучает учеников разговаривать во время своего урока на немецком языке. На первых порах учащиеся частенько заглядывали в словари, подыскивая там нужные слова. Но постепенно, благодаря ежедневной практике, они запоминают все большее и большее количество слов и свободно излагают на немецком языке прочитанный в учебнике материал.

Вот у доски стоит ученик 5 класса «А» Виктор Богатырев. Он с увлечением пересказывает учительнице содержание письма, которое отправил Петер из республики Немцев-Поволжья своему приятелю Фрицу, живущему в Москве. Весь класс внимательно следит за тем, правильно ли произносит Виктор слова. Ученики по очереди делают свои критические замечания, вносят поправки.

После обстоятельного разбора пересказа выясняется, что Виктор еще плохо усвоил характерный для немецкого языка «артикль», то есть, слова «дер», «die» и «дас», обозначающие, к какому роду—мужскому, женскому или среднему—относится имя существительное.

Бойко читает и пишет по-немецки Зоя Городниченко. Но и в ее ответах еще много погрешностей против немецкой грамматики.

Тут же, совместно с педагогом, ученики выясняют, какие ошибки допустила Зоя в своей работе и исправляют их.

Живой разговор, завязывающийся на уроке немецкого языка, способствует лучшему усвоению программы. Не случайно, что почти все учащиеся 5, 6 и 7 классов Ольшанской неполной средней школы имеют хорошие отметки по немецкому языку. В пятом классе, например, только два ученика получили по этому предмету отметку «посредственно».

Но школа могла бы дать учащимся еще более глубокие знания, если бы, помимо учебника, педагог и ученики пользовались бы разнообразнейшей литературой по изучаемому языку.

Ежегодно наши издательства выпускают в свет произведения немецких классиков и советских писателей на немецком языке. К сожалению, эта литература почему-то не попадает в библиотеки сельских школ, где особенно нуждаются в ней.

В результате преподаватели иностранных языков в этих школах не имеют возможности перешагнуть за рамки учебника. Такая, например, бесспорно талантливая и любящая свое дело учительница, как Надежда Александровна Волокитина, не имеющая специального образования (она закончила всего лишь Чернянскую десятилетку), не может путем самообразования углубить свои знания, так как во всем районе нет других книг по немецкому языку, кроме учебника.

Плохо помогает преподавателям иностранных языков и районный методический кабинет. Помимо элементарных правил, ни один учитель не найдет здесь для себя ничего нового по методике преподавания иностранных языков.

Сельские учителя творят большое культурное дело, обучая подрастающее поколение иностранным языкам, воспитывая советских детей в интернациональном духе. И прямой долг областного отдела народного образования — создать все условия для плодотворной работы этих преподавателей.

Х. АБРАМЗОН.

с. Ольшанка,
Чернянского района.

Районная научно-педагогическая конференция

На-днях в городе Белгороде состоялась районная научно-педагогическая конференция. Конференция заслушала и обсудила 5 докладов по вопросу о привитии учащимся практических навыков.

Преподавательница естествознания Старогородской средней школы т. Бобылева сделала обстоятельный доклад об организации работы на пришкольном участке. С большим вниманием конференция заслушала доклад учителя Угрюмова о практической подготовке учащихся в связи с изучением арифметики в 1—4 классах. С докладом о практических навыках по математике и о проведении простейших землемерных работ в 5—7 классах в весенний период выступил учитель математики Захаров (Разуменская школа). Содержательный доклад о практической подготовке учащихся на уроках географии сделал учитель географии Голосковов.

КУРСК ДОЛЖЕН БЫТЬ ЧИСТЫМ, ЗЕЛЕНЫМ, КРАСИВЫМ ГОРОДОМ

Н. МАСЛЕННИКОВА,
председатель исполкома Курского горсовета депутатов трудящихся

XVIII Всесоюзная партконференция потребовала от всех парторганизаций навести и повседневно поддерживать чистоту и элементарный порядок в предприятиях и на железных дорогах. Эти совершенно правильные и необходимые требования в равной мере относятся и к благоустройству города. Наши трудящиеся хотят жить в хорошем городе, где нет пыли, где много зелени, где чистые дома. Это вполне естественные потребности. Задача городского и районных советов депутатов трудящихся их удовлетворить.

За последние годы в благоустройство города Курска вложены громадные средства. Замощено и заасфальтировано ряд дорог и тротуаров, реконструированы и значительно увеличены трамвайные пути, по улицам курсируют новые комфортабельные автобусы, вдвое увеличена мощность городских электростанции и водопровода, построены новые жилые дома.

В прошлом году депутаты горсовета, как истые патриоты своего города, провели серьезную работу по озеленению и приведению в порядок областного центра. Между Курском и Белгородом было развернуто соревнование на лучшее благоустройство городов. Тысячи трудящихся Курска принимали участие в этом соревновании.

Соревнование помогло исполкому горсовета успешно справиться с целым рядом работ.

Несмотря на это, у нас еще очень много существенных недостатков. Содержание города в чистоте не стало пока постоянным явлением. О чистоте вспоминают или перед праздниками, или во время так называемых походов. Чаще всего внимание сосредоточивается на крупных вопросах благоустройства, а «мелочи», как, например, повседневная борьба с грязью и неряшеством, кстати сказать, не требующие особых затрат, забываются.

Исполком горсовета вынес не одно решение «о поддержании чистоты и благоустройстве города», но плохо контролировал их выполнение. А они выполнялись неудовлетворительно. Мы не пред'явили жестких требований к тем управляющим домами, домовладельцам, руководителям предприятий и учреждений, к тем жильцам, которые свыклись с грязью, разрушают жилищный фонд и не берегут зеленых насаждений.

Поэтому вполне справедливо работа исполкома горсовета и его отделов по благоустройству города была признана XIV сессией горсовета неудовлетворительной.

Сессия утвердила план благоустройства города на 1941 год. Этот план должен быть, безусловно, выполнен. На жилищно-административное строительство, улучшение коммунального хозяйства и благоустройство города будет израсходовано 11 миллионов рублей. Три миллиона рублей ассигновано на капитальный ремонт жилищного фонда и коммунальных предприятий, 6 миллионов рублей на расширение ЦЭС, достройку четырех жилых домов, Дома советов и прачечной, 2 миллиона рублей на благоустройство города. Будут замощены новая улица от Садовой до Ласкаля, где строятся три 24-квартирных дома, Выгонная улица, а также улицы, соединяющие Красную площадь с улицей Димитрова. Частично реконструируется 1-я Кожевенная улица.

Предстоят и другие, не менее важные работы. Будет проведен капитальный ремонт Ямского моста, а также текущий ремонт дорог, переходных мостиков, уличных лестниц и водоспусков. 300 тысяч рублей расходуется на противомалярийные работы, 100 тысяч рублей на приобретение гужевого транспорта для треста санчистки, 115 тысяч на озеленение и содержание городских скверов и парков.

В целях санитарного оздоровления города намечено приступить к подготовительным работам по сооружению канализации. На это будет израсходовано 150 тысяч рублей.

Излюбленное место отдыха—Соляная теперь связана с городом трамвайной линией. Теперь население может в свободное от работы время отдыхать в прекрасном лесу и пользоваться рекой. Раньше это удовольствие было сопряжено с трудностями передвижения. Городской трамвай усиленно готовится к летним перевозкам. В этом году он должен будет перевезти на 3 миллиона человек больше, чем в прошлом году.

Снова, как и в прошлом году, курский городской совет заключил договор на соревнование с Белгородским горсоветом. Это соревнование поможет выполнить план благоустройства города. Депутаты уже приступили к осуществлению взятых обязательств. Постоянная комиссия здравоохранения проверила санитарное состояние целого ряда предприятий, совместно с горздравотделом разбила город на участки, в которым прикрепила лечебные учреждения. Медицинские работники будут следить за тем, чтобы город содержался в чистоте и порядке.

Теснее стала связь депутатов с избирателями. Депутат горсовета тов. Мушинская проводит с жильцами беседы о благоустройстве города, настаивает их бережней относиться к жилью, соблюдать чистоту во дворах и квартирах. Депутат Дурнев с помощью жителей привел в порядок улицу Димитрова. Здесь был неисправен водопровод. Его исправили. Неряшливо выглядели заборы и ворота. Их отремонтировали. Во дворах была грязь. Теперь ее нет. Депутат Медведев ведет совместно с избирателями подготовительные работы к посадке зеленых насаждений.

Отдельные депутаты организуют соревнование улицы с улицей, дом с домом. Депутат Пашинцева, например, организовала соревнование двух уличкомов. Депутат Хацкевич в своем избирательном округе решила с помощью избирателей открыть летнюю детскую площадку.

Есть и хорошие уличкомы, которые о чистоте и благоустройстве заботятся круглый год. Уличком улицы Чернышевского провел массовые собрания с жителями улицы, на которых был поставлен вопрос об очистке и содержании города в образцовом порядке. После этого закипела работа. В садах фруктовые деревья очищаются от вредителей, проводится агротехнические мероприятия. По каждому домовладению составлен план посадки зеленых насаждений. Так же работает и уличком улицы Гоголевской.

Приятно побывать в домах №№ 21, 23, 25, 37 и 39 по улице Марата. Во всех квартирах чистота, дворы посыпаны песком. Весна не оставила здесь никаких следов. Это заслуга управляющего домами тов. Байковой.

Однако надо сказать, что все эти приятные примеры — исключение. В городе еще уйма грязи. Бывает так, что жильцы выливают помои в нескольких шагах от входной двери, раскидывают отбросы и мусор, где им вздумается. Так поступает, например, квартирос'емщица Ковалева, проживающая по ул. С. Перовской в доме № 13. Гражданка Северюкова, проживающая по улице Чехова в доме № 4, содержит в квартире скот, гражданин Литвинов, проживающий по улице Ленина в доме № 65, ломает во дворе штакеты.

А сколько еще есть таких квартиросъемщиков, которые чистят и вытряхивают одежду, постельные принадлежности, половики, ковры на лестницах и балконах. Летом нередко балконы украшаются бельем, разной домашней утварью, а то и просто тряпьем.

Очень многие домовладельцы, коменданты служебных зданий и управдомы свыклись с грязью и бескультурьем. А ведь борьба за чистоту — их первейшая обязанность. Пройдите по дворам домоуправления № 11 Ленинского района, где управляющим работает тов. Гурин. Без резиновых сапог по ним трудно пройти, уборные и помойные ямы находятся в самом антисанитарном состоянии.

Также отвратительно содержатся дворы в домоуправлении № 10 этого же района (управдомом тов. Натаров), № 4 Дзержинского района (управдомом тов. Селезнева) и в ряде других.

Работники коммунального хозяйства спокойно взирают на бездеятельность управляющих домами. И неудивительно. Они, оказывается, тоже не в ладах с чистотой. На улице С. Перовской помещается ремонтно-жилищная контора Дзержинского района (нач. конторы тов. Шломин). Сюда часто заходит управдомы. Что же они видят? Полы, плевательницы, стулья, столы покрыты пылью и грязью, во дворе—болото. Или взять дом № 13 по улице Добролюбова, где находится исполком Дзержинского райсовета. Здесь тоже не лучше.

Немалая вина ложится, конечно, и на исполкомы городского и районных советов. Они еще слишком либерально относятся к людям, загрязняющим город. Нужно наказывать тех, которые способствуют преждевременному разрушению домовладений и сооружений.

Терпеть дальше грязь нельзя. Правильно и своевременно используя отпущенные средства на благоустройство города, надо обратить особое внимание на повседневное содержание в чистоте и порядке улиц, тротуаров, дворов, квартир, садов и скверов, потребовать большей ответственности от управдомами, комендантов и завхозов домов, от дворников, от всех квартиросъемщиков.

Сейчас, накануне лета, эти требования должны быть повышены в несколько раз. Нельзя допускать, чтобы пыль, зловония и грязь отражались на здоровье трудящихся города. Надо покончить с разговорами о благоустройстве и чистоте. Пора этим заниматься на деле.

Задача исполкомов городского и районных советов, общественных организаций, комсомола, профсоюзов, всех руководителей предприятий и учреждений, уличных комитетов и управляющих домами, всех депутатов городского и районных советов—превратить областной центр в культурный город во всех отношениях.

ПРОВЕСТИ ВЕСЕННИЙ СЕВ СВОЕВРЕМЕННО И ОРГАНИЗОВАННО

(Окончание)

Руководители этих районов должны иметь в виду, что в этом году не может быть допущено ни одного гектара ручного посева. Необходимо, чтобы все запряженные колхозам сеялки были получены со складов «Сельхозснаба». Надо помочь колхозам отремонтировать имеющиеся у них сеялки и другой конный инвентарь. Надо хорошо подготовить лошадей и волов к полевым работам, обеспечить правильное сочетание тракторных работ с конными, организовать работу конных сеялок на сменных лошадях.

Наряду с передовыми районами у нас имеются и такие, где не заботятся о том, чтобы получить в этом году хороший урожай. Например, в Касторенском районе, поднявшем всего 35 процентов зяби, еще не подготовлено к полевым работам 34 трактора, очищены только 64 процента семян, не завезено 556 тонн минеральных удобрений, вывезено на поля всего 13 с половиной тысяч возов навоза, что составляет меньше воза на гектар в среднем на всю площадь посева.

Свободинский район поднял тоже не больше 36 процентов зяби, а 25 тракторов еще не готовы к полевым работам. Семенами колхозы обеспечены на 68 процентов, еще не отремонтированы 18 сеялок, более 600 плугов, 68 культиваторов, не выполнен план вывозки навоза. Такое же положение в В.-Любажском, Октябрьском, Советском, Тимском, Фатежском, Черемисиновском и Щигровском районах.

Во многих районах недооценивают значение удобрений для повышения урожайности зерновых культур. Например, в Тербунском районе вывезено в среднем на гектар около двух возов навоза на всю площадь посева. А вот в Стрелецком районе, который имеет одинаковую посевную площадь с Тербунским, колхозы в этом году вывезли на поля 103 тысячи возов навоза—более чем по пяти возов на гектар. Такое количество навоза здесь вывозят на поля впервые и несомненно, что колхозы Стрелецкого района от этого выиграют в урожае. Но и этого мало, так как пять-то возов получается в среднем по всему району, а это значит, что передовые колхозы вывезли навоза значительно больше, а другие колхозы очень мало или совсем ничего не вывезли.

Если мы хотим действительно получать хорошие урожаи, то должны внести под зерновые значительно больше навоза. Для этого надо, чтобы каждый колхоз имел у себя простейшие навозохранилища. В этом году у нас в колхозах впервые построено 1136 таких навозохранилищ, но этого недостаточно, надо, чтобы каждый колхоз имел по крайней мере одно навозохранилище.

Сейчас необходимо максимально усилить вывозку навоза на поля—и не только с ферм, но и со дворов колхозников. Каждый колхоз, каждый район должен выполнить установленный план вывозки навоза.

Посевы, под которые внесено недостаточное количество навозного удобрения, должны быть подкормлены местными и минеральными удобрениями, навозной жижей. Вообще в этом году в каждом колхозе должна применяться подкормка слабо развитых посевов и посевов, не получивших достаточного количества удобрений. Поэтому сбор и сохранение местных удобрений не должны прекращаться в течение всего года.

Минеральные удобрения должны быть полностью вывезены каждым колхозом в течение 4—5 дней. Для этого надо использовать все живое тягло колхозов. Ни одного килограмма минеральных удобрений не должно остаться неиспользованным, все должно быть внесено под посевы. Надо помнить, что каждый дополнительный воз навоза, каждый килограмм минеральных удобрений, внесенные под посевы и использованные на подкормку—это дополнительные центнеры зерна, сахарной свеклы и т. п.

Партия и правительство своим постановлением о дополнительной оплате труда колхозников создали все условия для под'ема урожайности и продуктивности животноводства в колхозах нашей области. Но раз'яснение этого решения СНК СССР и ЦК ВКП(б) зачастую проводится формально, не увязывается с конкретными задачами подготовки к севу и борьбы за высокие урожаи, не подкрепляется организационными мероприятиями и поэтому не доводится до сознания каждого колхозника.

Можно ли, например, сказать, что колхоз имени Ленина, Дмитриевского района, по-настоящему готовится завоевать хороший урожай, если здесь вплоть до сих пор не организованы, сельскохозяйственный инвентарь отремонтирован плохо, лошади к полевым работам не готовы. Постановление СНК СССР и ЦК ВКП(б) о дополнительной оплате труда здесь не раз'яснено. Правление колхоза ограничилось тем, что на своем заседании одобрило это решение. Получается не раз'яснение, а болтовня. Поэтому и не видно, чтобы колхозники были здесь мобилизованы на борьбу за урожай. При таком отношении вряд ли можно ожидать, что колхоз получит хороший урожай, а колхозники дополнительную оплату.

Не так поступили колхозники колхоза имени Калинина, Обоянского района. После обсуждения постановления СНК СССР и ЦК ВКП(б) работа в колхозе пошла по-новому. За последние дни они вывезли на поля 613 тонн навоза, собрали 227 центнеров птичьего помета, 80 центнеров золы—этого никогда не было раньше в колхозе.

Сейчас колхозники дружно выходят на работу в установленное время, а раньше бригадирам приходилось собирать на работу. Даже 10 колхозников, которые раньше не работали, теперь все выходят на работу.

Колхозники артели «Свобода», Щигровского района, после обсуждения постановления СНК СССР и ЦК ВКП(б), взялись получить в этом году урожай зерновых по 18 центнеров и сахарной свеклы по 300 центнеров с гектара. Обязательство подкреплялось делом. Колхоз полностью подготовился к севу.

Но и хорошо посеяв, можно потерять урожай, если не организовать по-настоящему борьбу с вредителями сельскохозяйственных культур: долгоносиком, вредной черепашкой, блохой и т. п. Начинать борьбу с ними надо сейчас, чтобы не упустить время, чтобы потом труд колхозников не пропал даром из-за нашей беспечности и неумения организовать борьбу с сельскохозяйственными вредителями, как это было в прошлом году в Уразовском и Валуйском районах.

Хорошее хозяйство, добивающееся высоких урожаев, не может мириться с сорняками на колхозных полях. Поэтому необходимо повсеместно и полностью провести культивацию зяби, содержать пары в чистом виде и в течение всего года до уборки проводить неоднократные прополки посевов, освобождая их от сорняков.

В более широких размерах необходимо провести весеннее боронование озимых, а также подкормку посевов минеральными и местными удобрениями.

Решение партии и правительства о дополнительной оплате труда колхозников создает нам все условия для того, чтобы провести в этом году весенний сев своевременно и высококачественно, для того, чтобы в этом году все отстающие колхозы и районы подтянулись до уровня передовых.

Весенний сев является экзаменом для каждой районной партийной организации, проверкой ее способности организовать колхозные массы, всех работников МТС на социалистическое соревнование за образцовое проведение весеннего сева, на борьбу за высокий урожай.