СВОДКА

о ремонте тракторов и комбайнов МТС на 15 апреля 1941 года

Название МТС	Отремонтировано тракторов в проц. к плану осенне-зимнего ремонта			Отремонтировано комбайнов в проц. к плану
	Всего	Капит.	Текущ.	
Ново-Оскольское производственно-территориальное управление.				
Бубновская	98,5	100,0	97,8	28,0
В.-Михайловская	97,7	40,0	128,6	—
Ст.-Оскольская	97,2	91,7	100,0	4,2
Салтыковская	96,2	88,9	100,0	23,6
Волоконовская	94,2	100,0	90,7	31,2
Ютановская	93,5	94,1	93,2	—
Каменская	89,5	80,8	94,0	—
Русановская	88,0	90,5	87,9	—
Ст.-Безгинская	88,3	75,0	95,5	—
Чернянская	85,6	87,1	84,5	21,1
Слоновская	85,4	57,2	100,0	—
По управлению:	96,7	87,6	101,9	23,7
Белгородское производственно-территориальное управление.				
Шаховская *)	98,0	93,3	100,0	—
Холоднянская *)	97,4	76,9	109,0	40,0
Белгородская	94,7	103,6	89,6	—
Кр.-Полянская	94,7	81,8	102,9	31,6
Чуевская	94,6	50,0	119,4	—
Шляховская	93,9	121,4	78,6	5,6
Алексеевская	91,8	85,0	95,1	33,3
Сажновская	89,5	72,2	97,4	22,2
Полянская	88,1	87,5	88,5	—
Берегутская *)	85,7	66,7	94,1	25,0
Беленихинск. *)	82,8	100,0	73,7	—
Прохоровская	80,4	138,9	48,5	95,7
По управлению:	96,5	88,0	101,0	27,0
Суджанское производственно-территориальное управление.				
Комсомольская *)	96,4	95,5	100,0	11,1
Им. Калинина	98,1	100,0	97,2	8,7
Сумовская	98,0	131,3	81,3	21,4
Беловская	95,1	91,2	97,4	20,0
Грайворонск. *)	93,8	80,9	102,7	68,2
Снагостская *)	93,2	65,0	107,7	—
Долгобудская *)	92,0	88,9	94,0	18,8
Глушковская	91,4	105,0	84,3	—
Борисовская *)	89,4	78,3	95,4	16,0
Стригуновская	88,7	100,0	82,1	21,1
Крупецкая *)	86,1	100,0	78,8	—
Рыльская	83,4	81,9	84,1	—
Зволошенская	81,5	70,6	86,5	—
Низовская *)	78,3	81,0	76,8	36,8
Кореневская	77,2	11,8	107,7	21,1
Волфинская	69,1	86,7	59,3	—
Кремяновская *)	56,0	15,8	80,7	6,7
По управлению:	91,6	88,1	93,6	22,4
Насторенское производственно-территориальное управление.				
«Победа»	98,5	95,2	100,0	30,0
Касторенская	98,2	90,6	102,0	—
Наберезанск *)	95,8	94,1	96,8	50,0
Первомайская. *)	95,2	86,7	100,0	—
Мелавская *)	93,9	61,1	112,9	—
Октябрьская	90,3	80,9	95,7	—
Ясеновская	90,2	71,4	100,0	23,5
Ореховская	88,7	94,4	85,7	17,7
Им. Профинтерна	88,7	72,2	97,1	—
«Путь Ильича»	87,8	92,9	85,2	—
Марьяновская	87,3	81,8	90,2	—
Анненская	85,0	76,5	91,3	—
Жерновецкая	83,9	81,8	85,0	—
Васильевская	81,8	100,0	73,0	15,0
Горшеченская	81,7	75,0	85,0	—
Крестищенская	80,0	109,1	63,2	—
Б.-Полянская	75,9	52,6	88,6	10,5
Городищенская	73,0	83,3	66,7	—
Семеновская *)	71,4	86,4	61,8	—
По управлению:	87,7	84,3	89,5	6,0
Дмитриевское производственно-территориальное управление.				
Бородинская	97,4	106,7	91,3	37,5
Нерусовская	96,0	133,3	75,0	31,3
Машкинская	94,9	95,2	94,7	—
М.-Бобровская *)	92,9	70,0	105,6	14,3
Хомутовская	92,5	88,2	94,4	—
Льговская	92,2	105,0	83,0	—
Дмитриевская *)	91,6	92,0	91,4	—
Коленская	90,6	100,0	85,7	14,3
Разветьевская *)	90,0	116,7	78,6	—
Дерюгинская	89,5	50,1	108,6	—
Лесная	88,4	78,6	93,1	16,7
Шерекинская *)	84,6	64,3	92,1	7,1
Копышевская	82,3	100,0	72,5	—
Фатеевская	80,6	73,7	83,7	20,0
Сосновинская *)	80,6	68,4	86,0	—
Деревенская	80,0	54,5	93,0	—
Вяблинская	77,8	76,5	78,6	—
Лубянская	74,6	95,8	61,5	11,1
Амонькая	74,1	100,0	57,1	41,4
По управлению:	87,2	89,1	85,2	11,4
Щигровское производственно-территориальное управление.				
Крапивовская	98,3	70,0	112,5	—
Мелехинская	96,1	50,0	117,1	14,8
Волобуевская	89,1	85,0	91,4	5,3
Владимировская	88,0	81,0	92,9	—
Никитская	88,5	57,0	102,4	—
Реп-Платавск. *)	86,7	114,8	70,8	—
Бесединская *)	85,7	73,7	91,9	—
Черновецкая	85,1	63,0	97,9	—
Солнцевская	83,6	66,7	92,5	—
Охочевская	81,9	110,3	62,8	18,5
Мантуровская	81,0	70,0	86,8	—
Сокольская	79,1	80,0	78,6	—
Щигровская	78,1	76,0	79,2	7,7
Белагинская	76,5	47,1	91,3	—
Полевская	73,2	63,2	78,4	—
Псаницкая *)	72,3	43,8	87,1	—
Ст.-Лещинская	71,9	73,7	71,1	—
Шумаковская	71,0	72,2	70,5	—
По управлению:	86,2	75,9	91,7	9,9
Курское производственно-территориальное управление.				
Курская	92,4	119,0	80,6	—
Пакинская	91,5	75,0	100,0	20,0
Кр.-Октябрьская	91,5	95,0	89,8	—
Верхопенская	89,1	43,5	114,6	—
Н.-Гридинская	88,7	55,8	105,7	—
Китаевская	87,5	75,0	94,0	8,7
Медвенская	86,3	75,0	93,6	—
Рыль.-Будская	84,5	86,4	83,1	—
Старковская	84,0	66,7	100,0	—
В.-Реутчанск. *)	84,0	68,8	102,9	—
Оболенская	83,1	100,0	75,0	26,3
Кожлянская *)	79,4	78,3	80,0	—
Лукянская *)	79,4	80,0	79,0	—
Ширковская *)	78,2	112,0	62,4	—
Касиновская	77,5	50,0	89,3	—
Лукашевская	77,2	68,0	82,2	—
Усланская	76,8	60,0	85,7	—
Б.-Солдатская	75,8	69,6	79,5	18,8
Дьяконовская *)	73,9	69,2	77,0	25,9
По управлению:	84,2	77,1	88,2	7,2
Поныровское производственно-территориальное управление.				
Кондринская	97,5	100,0	96,8	—
Б.-Жировская	96,6	100,0	94,8	9,1
Луковская	91,5	76,5	100,0	—
Свободинская *)	91,3	75,0	100,0	95,2
Им. 2 пятилетки	91,1	75,0	100,0	—
Воробьевская	86,1	83,3	88,0	—
В.-Любажская	85,7	104,6	73,6	—
Глазуновская	82,7	85,0	81,3	—
Кр.-Армейская	82,3	115,0	56,0	13,0
Золотухинская	80,4	57,2	94,3	—
Линецкая *)	78,4	62,6	90,3	—
Каменская	77,3	89,5	68,0	—
М.-Архангельская *)	75,5	68,6	83,0	—
М.-Слободская	68,4	95,0	54,1	—
Тросянская	66,7	125,0	15,6	—
Фатежская *)	57,0	108,9	17,8	25,9
По управлению:	84,1	91,4	79,6	7,3
По области:	**89,7**	**85,2**	**92,2**	**14,9**

Примечание: 1. МТС Валуйская, Грушевская, Уразовская, Принцевская, Ольшанская, Казинская, Сукмановская, Богословская, Пушкарская, Ястребовская, Тавричанская, Ново-Оскольская, Шебекинская, Кировская, Свороднянская, Томаровская, Бершаковская, имени 17 партс'езда, Толоконовская, Корочанская, Б.-Халанская, Тавровская, Зеборовская, Б.-Троицкая, Бутовская, Снтянская, Ив.-Лисичанская, Красно-Ярушская, имени Кирова, Суджанская, Дорогощанская, Готнянская, Псельская, Тербунская, Волоконская, Михайловская, Приленская, Кривецкая, Отрешковская, Ст.-Санинская, Тимская, Черемисиновская, Ивнянская, Поныровская, Ржавская, Ольховатская и Возовская ремонт тракторов окончили.

2. Сведения по МТС, отмеченным звездочками,—на предыдущие даты.

ВОЙНА В КИТАЕ

(Обзор с 11 по 18 апреля).

Основные операции в Центральном Китае на последнюю неделю происходили в центральной части провинции Хубэй между реками Янцзы и Хань. В этом районе создалась угроза японским позициям со стороны китайских войск, которые в большом числе сконцентрировались в горах. Для устранения этой угрозы японское командование сосредоточило в районе Аньлу до 10 тысяч солдат с приданными им артиллерийскими подразделениями и авиацией. 10 апреля японские войска начали наступление тремя колоннами. В течение трех дней развернулись ожесточенные бои. Они достигли кульминационной стадии 13 апреля, когда японская артиллерия выпустила по китайским позициям три тысячи снарядов за один день. Японские войска заняли ряд пунктов, которые после предпринятой китайскими войсками контратаки снова должны были очистить. Сейчас бои идут за овладение стратегическими позициями в предгорьях Дахушаньского хребта в районе города Фыншуйлин.

В северной части провинции Цзянси китайские войска прочно укрепились на линии в 25—30 клм. от Аньи.

В Южном Китае в результате происходивших с 10 по 13 апреля боев китайские войска заняли ряд пунктов, в том числе Шаньэй, Луфын, Хайфын и Гуашцин (северное Хайфына).

В Северном Китае бои происходили преимущественно в юго-восточной части провинции Шаньси. Китайские войска и партизанские отряды захватили ряд деревень в районе города Линшань. Отмечалась также активность китайских партизанских отрядов вдоль северного участка Бэйцин-Ханькоуской железной дороги, а также в районе Бэйцина.

АНГЛИЯ И ЭЙРЕ

НЬЮ-ЙОРК, 18 апреля. (ТАСС). По сообщению газеты «Вашингтон пост», официальные лица заявили, что к северной границе Эйре против Ольстера стянуто 70 тыс. регулярных войск Эйре. Концентрация их вызвана опасениями, что англичане попытаются захватить базы на территории Эйре. По словам газеты, войска были переброшены на границу после того, как Англия стала настойчиво требовать передачи ей баз в Брод-Хейвен, Коб (Куинстаун) и Лох-Суилли.

Перевод автомобильной промышленности США на военное производство

ВАШИНГТОН, 18 апреля. (ТАСС). Член комитета национальной обороны Кнудсен заявил, что автомобильные промышленники согласились сократить с 1 августа на 20 процентов производство новых моделей автомобилей. Это мероприятие освободит различные материалы для использования их в производстве вооружений. Часть квалифицированных рабочих, занятую теперь в автомобильной промышленности, можно будет перебросить на военные заводы. Как полагают, решение промышленников приведет к сокращению производства автомобилей в США на один миллион машин.

Краткие сообщения

◆ Землетрясение в Мексике вызвало огромные жертвы среди населения. В городе Туспан убито 100 и ранено 85 человек. В городе Колима из-под развалин извлечено 36 трупов.

◆ Японское правительство сообщило, что, согласно проведенной 1 октября прошлого года переписи, численность населения Японии (вместе с колониями) составляет 105.226.101 человек, из них 52.896.862 мужчины и 52.329.239 женщин.

ВОЙНА В ЕВРОПЕ И АФРИКЕ

(Дневник военных действий, 18 апреля)

На балканском фронте, в Югославии, продолжаются операции в западных и южных районах страны. Итальянские войска, согласно сводке итальянского командования, заняли Мостар (в северной Герцеговине), Метлович (юго-западнее Мостар) и достигли Рагузы (Дубровник)—порта на побережье Адриатического моря. Итальянские моторизованные части, наступающие из Албании, соединились в районе Рагузы с северной колонной итальянских войск.

На греческом участке фронта происходят ожесточенные бои в районе горы Олимп. По сообщению афинского корреспондента агентства Ассошиэйтед Пресс, наблюдатель, возвратившийся из района горы Олимп, заявил, что на фронте южнее Серфки в результате неудачных массовых атак германских войск, проводившихся при поддержке танков, немцы потеряли примерно две дивизии. Но, несмотря на крупные потери, немцы продолжают беспрерывные атаки. Наблюдатель считает, что в западу от Серфки немцы сконцентрировали, по крайней мере, 10 дивизий. Англо-греческие войска ведут бои с германскими мотомеханизированными частями в районе Калабака. Этот же корреспондент, ссылаясь на заявление представителя греческого правительства, сообщает, что в районе плато Козани идут ожесточенные бои. Немцы, перейдя реку Вистрица, пытаются пробиться на юг.

В Албании основные бои происходят в районе между рекой Осум (Южная Албания) и Адриатическим морем. В сводке греческого командования сообщается об эвакуации Клисуры и Эрсеке. Согласно сводке итальянского командования, итальянские войска заняли Премет, Аргировастрон и Палермо.

На всех участках балканского фронта отмечаются действия авиации. Вновь подвергся бомбардировке остров Мальта.

На англо-германском фронте, как сообщается в сводке германского командования, в ночь на 18 апреля германские бомбардировщики совершили крупный налет на Портсмут. Было сброшено несколько тонн взрывчатых веществ и большое количество зажигательных бомб. В результате бомбардировки причинены сильные разрушения в гавани и доках. Продолжались также операции германских вооруженных сил на море. Сообщается о потоплении и повреждении нескольких английских торговых судов.

Агентство Рейтер, сообщая о подробностях налета английской авиации в ночь на 17 апреля на Бремен, указывает, что английские самолеты бомбардировали судостроительные верфи и промышленные предприятия Бремена. Налет на Бремен продолжался свыше пяти часов. 17 апреля три соединения английских бомбардировщиков в сопровождении нескольких эскадрилий истребителей совершили налет на Шербург (Франция). В ночь на 18 апреля, сообщается в коммюнике английского министерства авиации, английская авиация подвергла бомбардировке Берлин. Английские самолеты совершили также налет на различные об'екты в Голландии, в том числе на Роттердам, Кельн и некоторые другие пункты в Северо-Западной Германии.

В Северной Африке военные действия попрежнему происходят в районе Тобрука (Киренаика) и на ливийско-египетской границе. Германские и итальянские войска, отмечается в германской сводке, отразили вылазку англичан из Тобрука, окруженного германо-итальянскими частями. Агентство Рейтер, касаясь положения на египетском фронте, отмечает, что германские бронетанковые колонны задержаны в районе Соллума.

Большую активность проявляла авиация воюющих сторон. Английские самолеты, согласно коммюнике командования английских воздушных сил на Ближнем Востоке, многократно атаковали механизированные части войск и аэродромы противника в Киренаике. Интенсивной бомбардировке подверглись в ночь на 17 апреля портовые сооружения Триполи и пароходы, стоявшие в гавани и на якоре вне гавани. Отмечены прямые попадания бомб в мол. Бомбардировка вызвала сильный пожар в прилегающем к пристани районе города.

В Восточной Африке военные действия, согласно итальянской сводке, происходят в секторе южнее Десси (Абиссиния). Английские бомбардировщики, отмечается в английской сводке, совершили налет на аэродром в Десси, а самолеты южно-африканской авиации подвергли бомбардировке и пулеметному обстрелу войска и лагерь противника в районе Уадара и Алхе (восточнее озера Маргарита).

ВОЕННЫЕ МЕРОПРИЯТИЯ США

НЬЮ-ЙОРК, 18 апреля. (ТАСС). По сообщению агентства Юнайтед Пресс, начальник штаба американской армии генерал Маршалл заявил, что армия намерена подготовить до конца августа свыше 500 тысяч добровольцев на гражданского населения в качестве наблюдателей для предупреждения о воздушных налетах. По словам Маршалла, это решение было принято на основе учета сообщений, полученных от американских наблюдателей в Европе.

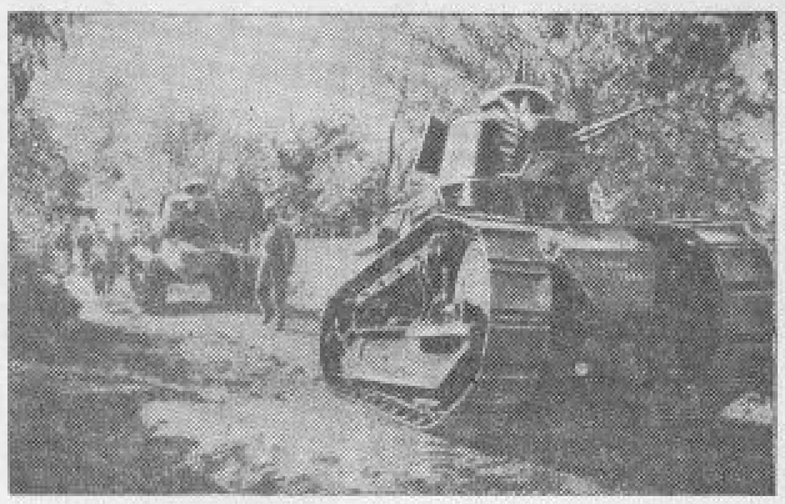

Югославские танки.
Репродукция из «Радио Загреб». Фото ТАСС.

ОСОАВИАХИМОВЦЫ ОБЛАСТИ ГОТОВЯТСЯ К ПЕРВОМАЙСКИМ ПРАЗДНИКАМ

Осоавиахимовские организации нашей области готовятся к празднованию 1 Мая. Для участия в первомайских демонстрациях на групп, команд, отрядов и оборонных кружков организуются сводные осоавиахимовские учебные подразделения.

В Курске будет создан сводный осоавиахимовский полк. В него войдут члены Осоавиахима из учебных групп, подразделений аэроклуба, авто-мотоклуба, стрелкового клуба, кавалерийского клуба Осоавиахима. Ленинский, Дзержинский и Сталинский райсоветы Осоавиахима выставляют для участия в параде учебные отряды по 150 человек, Кировский райсовет—команду в 50 человек.

В первомайских демонстрациях в Валуйках, Рыльске, Белгороде и других городах нашей области примут участие сводные осоавиахимовские батальоны.

Первомайские дни будут ознаменованы проведением массовых военных игр. Осоавиахимовские организации области устраивают 1, 2 и 3 мая соревнования по стрельбе и метанию гранат, проводят показательные оборонные учения учебных групп, команд и отрядов. В Курске состоятся большие соревнования по стрельбе, метанию гранаты и штыковому бою.

В Курске, Льгове, Рыльске, Белгороде и в других районах, имеющих узкопленочные киноаппараты, будут демонстрироваться оборонные фильмы.

1 мая—первый день реализации билетов 15-й Всесоюзной лотереи Осоавиахима. Первичные организации Осоавиахима области развернули сейчас большую подготовку к массовой реализации этих билетов в первомайские дни.

СУД

КАЗНОКРАДЫ

Вся деятельность В. Горбачева, в бытность его начальником сортового управления Курского облземотдела, неразрывно связана с бесконечными подлогами, обманами, самыми различными жульническими махинациями.

Ничем не брезговал этот матерый казнокрад. Широко используя свое служебное положение и неопытность бывшего бухгалтера сортового управления Хардиковой, Горбачев присвоил себе несвойственные функции, связанные с денежными операциями. Всячески запутывая учет, он обманным путем заставлял межрайонных инспекторов расписываться в получении денег, которых они не получали, систематически присваивал остатки средств от расчетов по аппробации, составлял фиктивные ведомости, по которым получал на банка крупные суммы. Он брал премии, предназначенные отдельным специалистам сельского хозяйства за сохранение сортовой чистоты. Так, им присвоены 2056 рублей премиальных, которые должны были быть выданы агрономам райсемхозов тт. Сычеву и Амфитеатрову.

Всего на протяжении года Горбачев присвоил около 33 тысяч рублей. Ему пред'явлено обвинение по закону от 7 августа 1932 года.

По этому же закону привлечен к ответственности кладовщик столовой Тросянского райпотребсоюза Пр. Дехтярев, растративший 35 тысяч рублей. В связи с этим делом привлечены к судебной ответственности по статье 109 бывший председатель Тросянского райпотребсоюза М. Т. Банников и зав. торготделом райпотребсоюза И. Сергаков. Оба злоупотребляли своим служебным положением, создавали возможность для хищений в кладовой и в столовой.

В ближайшие дни эти дела будут слушаться в областном суде.

Ответственный редактор М. ПАВЛОВ.
Издатель—обком ВКП(б).

ИТОГИ ВСЕСОЮЗНЫХ ВОЕННО-ЛЫЖНЫХ СОРЕВНОВАНИЙ ОСОАВИАХИМА

Президиум Центрального Совета Осоавиахима СССР утвердил итоги всесоюзных массовых военно-лыжных соревнований имени XXIII годовщины Красной Армии и Военно-Морского Флота. В них приняло участие 1.885 тысяч человек. 650.237 из них сдали лыжные нормы на значок «Готов к труду и обороне СССР» 2-й ступени.

Первое место среди союзных республик заняла осоавиахимовская организация РСФСР, второе место—Белорусская ССР, третье место—Украинская ССР.

Среди осоавиахимовских организаций автономных республик на первое место вышла Башкирская АССР, среди областных и краевых организаций—Московская городская организация Общества.

Организации Осоавиахима, занявшие первенство в военно-лыжных соревнованиях, награждены ценными премиями Центрального Совета Осоавиахима СССР.

Переходящие красные знамена Центрального Совета Осоавиахима присуждены организации Осоавиахима РСФСР, Белорусской ССР, Башкирской АССР, Московской городской и Молотовской областной организациям.

Авиация на службе хозяйственных нужд области

В текущем году авиация гражданского воздушного флота проведет в нашей области огромную работу. Самолеты будут участвовать в борьбе с сельхозвредителями, личинками малярийного комара, будут перевозить грузы, почту и т. д. Сейчас завершается разносторонняя подготовка к началу предстоящей весенней навигации.

Особенно много предстоит сделать авиации в борьбе со свеклоичным долгоносиком. Будет произведено опрыскивание 35 тысяч гектаров посевов сахарной свеклы и на 10 тысячах гектаров—опыление. Это намного больше чем сделано в прошлом году. Намечено провести обезвреживание участков, зараженных саранчой. Организуется также защита лесонасаждений от вредителей леса.

В ближайшие дни начнется перевозка на самолетах мальков зеркального карпа. Всего будет перевезено 220 тысяч штук. Из Медвенского рыбопитомника «Спартак» самолеты в очень короткий срок доставят мальков в рыбхоз «Ключики», Сажновского района, а также в рыбхозы Конышевского и Кореневского районов.

В конце этого месяца возобновляются почтовые и грузовые воздушные перевозки по районам области.

Исключительное значение будет иметь впервые вводимая в нашей области перевозка на самолетах пассажиров. Воздушное пассажирское сообщение будет осуществляться только внутри области—самолеты свяжут отдаленные от железной дороги районы с областным центром.

Воздушное пассажирское сообщение будет очень быстрым и притом недорогим. Например, чтобы прибыть из Михайловки в Курск, надо проехать гужевым или автотранспортом более 20 километров до Дмитриева, оттуда—по железной дороге с пересадкой на станции Льгов. Самолет доставит пассажира из Михайловки в Курск в 1 час за 25 рублей.

В больших размерах против прошлого года на самолетах будут проводиться санитарные перевозки: вылеты врачей для оказания экстренной медицинской помощи, доставка из глубинных пунктов тяжелобольных и пр.

Каждый самолет специально приспособлен для тех целей, которые он будет выполнять.

В ДОМЕ ШКОЛЫ КУРСКОГО ГОСДРАМТЕАТРА
Государственный Украинский театр им. М. С. Щепкина.
МАРУСЯ БОГУСЛАВКА.
Историческая драма в 5 действиях, 6 карт.
Начало в 6 часов 30 мин. вечера.
КАССЫ: театра ежедневно с 3 час. дня, универмаг № 2 (г. Курск, ул. Ленина, 6) с 12 до 17 час.

Сеансы в кинотеатрах
„СМЕНА"
ул. им. Кирова, 3, тел. 5-25.
Звуковой художеств. приключенческий фильм
СЛУЧАЙ В ВУЛКАНЕ.
Нач. сеанс. в 6-15, 8-15 и 10-15.
Нач. детск. сеанса в 4-15.

им. ЩЕПКИНА
ул. им. Дзержинского, 81, тел. 2-47.
Звуковой художественный фильм
ВАЛЕРИЙ ЧКАЛОВ.
Союзкинжурнал.
Нач. сеанс. в 6-15, 8-15 и 10-15.
Нач. детск. сеанс. в 3-15, 4-15.

„ОКТЯБРЬ"
ул. им. Луначарского, 4, тел. 4-61.
Звуковой художественный фильм
ЧАПАЕВ.
Сталинские лауреаты: режиссеры заслуженные деятели искусств РСФСР Васильевы и народный артист РСФСР Бабочкин.
Начало сеансов: в 4, 6 час.
Звуковой художеств. фильм
ДУМА ПРО КАЗАКА ГОЛОТУ.
Начало сеансов: в 8, 10 час.

В соответствии с решением исполкома Курского городского совета депутатов т/трудящихся от 17 февраля 1941 г. № 7
Курская рекламная контора
ПЕРЕИМЕНОВАНА
в Курскую контору „ГОРОФОРМЛЕНИЕ".
343

БУХГАЛТЕР
С БОЛЬШИМ СТАЖЕМ
желает получить место главного бухгалтера.
г. Курск, гл. почтамт, до востребования. Богуц на Н. Н.
341

Курской городской малярийной станции на сезонную работу
ТРЕБУЮТСЯ
рабочие-бонификаторы и загрузчики самолета.
Обращаться по адресу: гор. Курск, ул. Пастухинская, пом № 5.
3-4

СТРОИТЕЛЬСТВУ сахарного завода в Советском районе
срочно требуется инженер или техник-геодезист
на постоянную работу.
Оплата по договоренности.
Об'являться: станция Кшень, Моск.-Донб. жел. дор., Курской области, Советский сах. з-д.
339

КУРСКОМУ дорожному управлению
ТРЕБУЮТСЯ
ЧЕРНОРАБОЧИЕ—
мужчины и женщины, а также МОСТОВЩИКИ.
Обращаться: гор. Курск, ул. Дзержинского, 53.
3-1
337

Заключительный баланс на 1 января 1941 г.

облпромкоопснабсбыта системы облпромсовета (в рублях).

АКТИВ

Наименование статей	Сумма На 1-1—1940 г.	Сумма На 1-1—1941 г.
1. Основные средства (разд. 1)	1482	1330
2. Предметы, не относимые к основным средствам (разд. 2)	3038	3375
3. Сырье, материалы и топл. (сч. 08, 07, 09, 12)	87712	84170
4. Незаконченное производство (разд. 4)	—	—
5. Прочие товаро-материальные ценности (сч. 10, 11, 04, 13)	723	1 37
6. Готовая продукция и товары (сч. 19, 20)	—	—
7. Товары в пути (сч. 21)	—	—
8. Товары отгруженные и выполненные работы и услуги (разд. 7)	338905	407920
9. Предметы, выделенные для реализации (разд. 1)	—	—
10. Денежные средства (разд. 8)	143608	431
11. Расчеты (разд. 9)	82773	173507
12. Расходы за счет будущих операций (разд. 10)	474	14
13. Отмеченные средства (разд. 11)	200 0	81377
14. Междусамосовые расчеты	—	—
15. Убытки: а) прошлых лет	—	—
б) отчетного года	—	—
Баланс	858100	1212660

ПАССИВ

Наименование статей	Сумма На 1-1—1940 г.	Сумма На 1-1—1941 г.
1. Фонды (разд. 1):		
а) основной фонд	21141	89023
б) паевой фонд	—	—
в) амортизацион. фонд	1217	1493
г) социальные фонды	1553	196
2. Резервы и регулирующие статьи (разд. 2 и 3)	2063	202
3. Долгосрочные кредиты (разд. 4)	150000	110000
4. Краткосрочные кредиты Госбанка (разд. 5)	139801	267100
5. Расчеты (разд. 6)	158.88	488933
6. Междубалансовые расчеты	—	—
7. Прибыль:		
а) прошлых лет	—	—
б) отчетного года	83610	157704
Баланс	558460	1215560

ЗА БАЛАНСОМ: Износ основных средств 1407 руб.

Результаты хозяйственной деятельности

УБЫТКИ	Сумма	ПРИБЫЛЬ	Сумма
1. Убытки от реализации	—	1. Прибыль от реализации	149044
2. „ прош. лет, выявл. в отч. году	—	2. „ прош. лет, выявл. в отч. году	—
3. „ от списан. безнадежных долгов	4284	3. „ от поступления по безнадежным долгам и от списан. пред. задолжен.	2891
4. Прочие убытки	202	4. Прочие прибыли и доходы	12 65
Итого руб.	4.80	Убытки отчетного года	—
Прибыль отчетного года	157704	Всего руб.	162190
Всего руб.	162190		

Основные показатели выполнения плана (в тыс. руб).

	Фактическ. за 1939 г.	По плану за 1940 г.	Фактически за 1940 год Сумма	Фактически за 1940 год Процент к пл.
1. Число членов артели	—	—	—	—
2. Выпуск продукции (в ценах плана)	13330	15435	27824	180
3. Себестоимость по прок. деятельности (в процентах)	—	—	—	—
4. Цеховые и общепроизводственные расходы (в процентах к выпуску продукции в неизменных ценах)	—	—	—	—

Управляющий КОВАЛЕВ. Главный бухгалтер ЛАДНОВ. 247

Адрес редакции: Курск, ул. Ленина, 77. №№ ТЕЛЕФОНОВ: зам. ответ. редактора—2-91, отв. секретарь—13-59, секретариат—5-39, литературные сотрудники секретариата по вопросам культуры и искусства—11-54, зав. отделом писем и рабселькоров—4-25, отдел писем—14-60, зав. экономическим отделом—5-54, экономический отдел—65, партийный отдел—5-09, зав. отделом пропаганды марксизма-ленинизма—1-61, литературный сотрудник секретариата по областной и городской информации—12-59, выпускающий—6-04, зав. издательством—8-52, бухгалтерия и отдел об'явлений—8-37, цинкография—7-50, швейцарская—14-49.

ЕП7019. Курск, типография им. Карла Маркса, Золотая, 15, тел. 2-09.