Пролетарии всех стран, соединяйтесь!

КУРСКАЯ ПРАВДА

Орган Курского областного комитета ВКП(б), горкома ВКП(б) и областного совета депутатов трудящихся

№ 84 (5413) | Четверг, 10 апреля 1941 г. | Цена 15 коп.

Требовательность и чуткость

Жизненные интересы государства сейчас с особенной силой диктуют, чтобы во всех звеньях управления, хозяйства, культуры и обороны господствовала железная дисциплина, чтобы каждый работник был проникнут ответственностью за дело и самоотверженно трудился на своем посту. Для этого необходимы два условия—скопительность работника и требовательность руководителя. В частности, от требовательности руководителя зависит, чтобы твердый порядок царил на любой работе.

Настоящая, большевистская требовательность держит работника в состоянии внутренней собранности, заставляет его работать в полную силу, вызывает у него инициативу. Требовательный руководитель, начиная с самого себя, с своего личного поведения, устанавливает на предприятии, учреждении, в колхозе прочную дисциплину; он уничтожает обезличку, определяет точный круг обязанностей работника и спрашивает с него без поблажки ответственность за дело.

Каждый руководитель не только имеет право, он обязан требовать с подчиненного ему лица исполнения поручения. Далеко не все руководители это свое право и эту свою обязанность осуществляют. Панибратство, нежелание «портить отношения»—все эти порочные нравы продолжают еще существовать и ощутимо бьют по единоначалию.

На недавнем собрании хозяйственного актива гор. Белгорода приводились факты, показывающие мягкотелость некоторых директоров предприятий. Директор мелькомбината т. Бацун в течение двух месяцев написал 7 приказов, запрещающих недогружать вагоны. Приказы издаются, а вагоны попрежнему недогружаются и подолгу простаивают на заводе сверх нормы. Из предприятия № 6 промкомбината начальники цехов вместо того, чтобы требовать, уговаривают своих подчиненных. Нетрудно понять, что мирволение этих директоров прямо поощряет безответственность, порождает расхлябанность.

Ярким примером того, к чему приводит нетребовательность руководителя могут служить дела в Михайловской районной конторе связи, о которых сообщает районная газета. Бесконтрольность довела до того, что служащие начали вскрывать письма, посягая, таким образом, на тайну переписки, письмоносец Кузнецов перестал... вручать письма, а на радиоузле начали обрывать радиопередачи на середине. Начальник конторы т. Завозкин, явно мирволящий дезорганизаторам, об'ясняет, что эти, де, обрывы... «предусмотрены графиком».

Понятно, что безответственность надо беспощадно выкорчевывать. Не всюду это делают. Больше того, нередко совершают совсем обратное. Медвенская районная газета на-днях напечатала обстоятельную (на три газетных колонки) беседу с председателем колхоза им. Куйбышева т. Клиновым. Беседа носит заголовок «Рвачи и лодыри не дают занять первенство». Беседа повествует о том, что колхоз собрал по 2 центнера зерна с гектара и что в колхозе тон задают лодыри. Можно спросить: ну, а что делает правление? На это ответа нет, дело сводится к беспомощным жалобам на лодырей и к умилой «самокритической» фразе: «Нужна воспитательная работа. А вот этой воспитательной работы мы-то и не проводим». Что же оставляет такая беседа у читателя, кроме недоумения? Не ясно ли, что перед нами не что иное, как пропаганда безответственности?

Требовательность должна опираться на проверку исполнения. Если ее нет—требовательность превращается в бюрократическую приказаманию. Подкреплять каждое распоряжение контролем—в этом элементарный административный и воспитательный долг любого руководителя.

Есть требовательность и требовательность. Настоящая требовательность тем и отличается от мелочной придирчивости, что она всегда основана на знании людей, их способностей, на умении ставить доступные работнику задачи. И, наоборот, бюрократическая требовательность сводится к желанию соблюсти букву (пусть даже в ущерб смыслу), к огульному подходу к людям, к предпочтению администрирования мерам убеждения.

Можно не сомневаться, что начальник цеха Мезавского спецзавода т. Агафонов считал себя требовательным начальником, когда предал суду за прогул лаборантку Манжуру. А на деле он показал себя человеком безучастным, ошельмовал работника, который подошел не формально, а по государственному к своему делу: Манжура осталась работать в нерабочее время, чтобы не задерживать колхозников, приехавших на завод с картофелем; а когда после этого она ушла на перерыв—ее об'явили прогульщицей.

Требовательность на работе и чуткость к человеку отличают хорошего организатора. Чуткий руководитель изучает человека, его нужды, создает ему спокойную обстановку для работы, приходит на помощь в трудный момент. Разумная требовательность не только не отрицает, а, наоборот, предполагает товарищеские взаимоотношения с работниками. Тов. Миронов, директор Курского лакерно-волочильного завода, соединяя требовательность и чуткость, добился порядка на предприятии, улучшил быт рабочих. Это и есть партийный стиль хозяйствования.

Нельзя мириться с равнодушием к человеку. А факты такого равнодушия встречаются. В Гороховской неполной средней школе, Кореневского района, зимой тяжело заболела учительница Арефьева. Ни председатель сельсовета, ни директор школы тов. Волков никакой заботы о больном человеке не проявили. Нетрудно судить, какой может быть авторитет у этих руководителей.

Чуткость, как и требовательность, предполагает изучение людей. «Чуткий» руководитель, которому лень изучить человека, рискует попасть впросак. Есть у нас еще люди, которые, спекулируя на чуткости, прикрываясь жертвами несправедливости, нарушают советские порядки. В свое время в «Курской правде» сообщалось о похождениях Чистосердова. В поисках выгодной должности сей «коммунист» летал с места на место, всюду устраивал скандалы, строчил во все концы заявления и затем приходил в райком за новой должностью. Прикрываясь «пострадавшим за критику», он до поры до времени устраивал свои дела. Надо ли говорить, что этакая слепая чуткость к этаким людям недостойна большевиков? Она происходит от недостаточного знакомства с людьми, а, может быть, от нежелания связываться со скандальным человеком.

Сочетать разумную требовательность с товарищеской чуткостью — в этом долг большевистского руководителя. Контролируя исполнение, изучая людей, вникая в их нужды,—советский руководитель добьется полного успеха в работе.

Самолет Черевичного—на мысе Шмидта

Высокоширотная воздушная экспедиция Главного Управления Северного морского пути, высадившаяся третьего апреля в 3 ч. 55 мин. (по московскому времени) на лед Северного Ледовитого океана, 7 апреля в 20 ч. 45 мин. покинула свой ледовый лагерь. Самолет «СССР Н-169» находился на дрейфующей льдине 112 часов 50 мин. За это время высокоширотная экспедиция успешно выполнила обширную научную программу. В районе, отмеченном на карте большим белым пятном, произведена комплексная научно-исследовательская работа по метеорологии, гидрологии, земному магнетизму, астрономии, гравитации и актинометрии. Исключительный научный и практический интерес представляют работы по измерению глубин океана, его температур, изучению дрейфа льдов, течений и т. д. В выполнении этой сложной работы непосредственное участие принимал весь экипаж самолета «СССР Н-169» во главе с его командиром тов. И. И. Черевичным.

7 апреля в 20 час. 45 мин. 4-моторный воздушный корабль «СССР Н-169», пилотируемый летчиком Черевичным, поднялся с дрейфующей льдины. Через 7 часов полета самолет подошел к мысу Эвенса и в 4 ч. 27 мин. 8 апреля произвел посадку на острове Врангеля в бухте Роджерса. Здесь с самолета высадились научные работники тт. Острекин и Черниговский.

В 5 ч. 25 мин. 8 апреля самолет «СССР Н-169» вновь поднялся в воздух и взял курс на мыс Шмидта. Самолет «СССР Н-169» в 6 ч. 50 мин. благополучно опустился на мысе Шмидта.

РАССЫЛКА ПЕРВОГО ТОМА IV ИЗДАНИЯ СОЧИНЕНИЙ В. И. ЛЕНИНА

В ближайшие дни в Москве начнется выдача подписчикам первого тома 4-го издания сочинений В. И. Ленина. Подписчики дальних краев и областей страны получат книгу примерно в то же время, что и подписчики центральных областей СССР. Рассылка томов в отдаленные пункты будет производиться в первую очередь.

Книготорговое об'единение государственных издательств (КОГИЗ) дополнительно организует 236 пунктов экспедиций подписных изданий, где будет производиться выдача книг. При переезде из одного места в другое подписчик может получить очередные тома в новом месте, если он сообщит об этом заблаговременно в книжный магазин, где подписывался на издание.

НА КОЛХОЗНЫХ ПОЛЯХ

МИКОЯНОВКА. (По телефону). Некоторые колхозы выборочным путем начали весенние полевые работы. 7 апреля в колхозе «Крестьянин» 11 плугами вспахали 6,75 га. В колхозе «Красный полюс» за день засеяли 4,8 гектара овса, 7,3 гектара ячменя, на 10 гектарах сделали прибивку зяби, начали весновспашку и опашку навозками прошлогоднего соломища.

Включившись по призыву колхозников сельскохозяйственной артели «Первое мая» в предмайское соревнование, передовые колхозники в первые же дни полевых работ перевыполняют нормы выработки. Пахари И. Самойлов, Е. Жукова, М. Путятин в колхозе «Крестьянин» выполняют нормы на 120—135 проц. От них не отстают колхозники Е. Назаренко, А. Логинов, А. Журавлев.

А. УШАКОВ.

* * *

ОБОЯНЬ. (По телефону). Колхозы района приступили к полевым работам. Колхоз имени ОГПУ, Стрелецкого сельсовета, 8 апреля засеял 0,65 гектара яровой пшеницы. Бригада И. Апухтина в колхозе «Красный сноп» тремя плугами вспахала за день 0,70 гектара целины под балду. Два белоянских колхоза—«Вторая пятилетка» и «Большевик» приступили к севу овса. В этих колхозах в первый день вышли в поле все 4 бригады.

А. ПЯТАКОВ.

* * *

КРУПЕЦ. (По телефону). 8 апреля с утра колхозы «Светлый путь» и «Стальной конь» приступили к весновспашке. 10-ю однокорпусными плугами в колхозе «Стальной конь» до обеда вспахали 3 гектара целины под посевники.

И. ЖИГАЛКИН.

* * *

КРИВЦОВО. (По телефону). Колхозы им. Ворошилова и им. Сталина, Троицкого сельсовета, начали весновспашку. В колхозе им. Ворошилова в первый день вспахали 12 плугами 7 га и засеяли 3 га ячменя. Пахари А. Колесников и И. Кольцов за день вспахали однолемешными плугами по 0,7 га целины при норме 0,5 га.

Артель «Свой труд» за два дня засеяла 10 га клевера, в артели «Красное поле» вспахано 2 га под огород.

А. ГУСЕВ.

СЕЛЬКОРОВСКИЙ РЕЙД В МТС И КОЛХОЗАХ

В Вабинскую МТС, Конышевского района, явилась селькоровская бригада для проверки готовности станции к севу. Неприглядную картину увидели участники рейда в мастерской. В грязи, по полу разбросаны тракторные детали. Токарный станок длительное время работал вхолостую: токарь занялся прессовкой подшипников и забыл выключить станок.

— Во дворе стоят отремонтированные тракторы. 20 из них приняты по акту, а остальные 10 хотя и не приняты, но тоже готовы,—заявил директор МТС тов. Фильцин.

Проверили отремонтированные тракторы и оказалось, что лишь немногие из них действительно готовы. То шпоры плохо привинчены, то пробки водяного бака отсутствуют, у тракторов ХТЗ пусковые рукоятки неисправны. Большинство машин не укомплектовано арматурой.

Неисправны и числящиеся отремонтированными 17 зерновых сеялок. К ремонту 4 сеялок МТС еще не приступала.

Селькоровскими бригадами проверены и некоторые колхозы.

Колхоз «Коммунар» числится передовым в районе. И председатель колхоза т. Жуков, подвинись самоуспокоению, пустил дело на самотек. Сеялки не ремонтируют, к ним недостает некоторых частей. Плуги, выпущенные из ремонта,—без колес, как и «готовые» 25 дрег.

Возле складов артели им. Сталина, М.-Петровского сельсовета, стоит вероочистительная машина ВИМ-2 Соснинской МТС. На этой машине отсортировали только 80 центнеров семян, а уже перерасходовали 212 килограммов горючего. Дирекция МТС вместо того, чтобы выяснить причину неполадок, прекратила работу на машине. А в колхозах еще нужно сортировать много зерна.

Звенья артели им. Сталина стремятся работать по-стахановски, но правление сдерживает их инициативу. Звено А. Щербаковой собрало большое количество местных удобрений, хорошо готовится к севу звенья Обоянской и Чаплиной. Но эти звенья, как выяснила селькоровская бригада под руководством тов. Розанова, не знают еще, где они будут работать, закреплены участки за звеньями лишь на словах.

Председатель артели им. III Интернационала, Беляевского сельсовета, Мальков надеется на тракторы и поэтому по-особенно беспокоится о подготовке лошадей. Большинство лошадей плохо упитано. Но отремонтированы сеялки и хомуты.

А. ТИЛИНСКИЙ,
секретарь редакции газеты «Знамя колхозника».

За повышение урожайности сельскохозяйственных культур и продуктивности животноводства

Колхозники и колхозницы артели «Пламя Сталина», Сажновского района, с огромным воодушевлением встретили постановление партии и правительства о дополнительной оплате труда колхозников за перевыполнение плана урожайности и продуктивности животноводства. Они взяли на себя конкретные обязательства и с честью их выполняют.

Телятница Татьяна Черная, узнав о постановлении, обязалась добиться среднесуточного привеса телят в возрасте до 6 месяцев по 500 граммов при плане 460. Недавно была сделана проверка. Тов. Черная от 7 телят добилась в среднем за месяц 640 граммов привеса в сутки от каждого. Тов. Ракитянская от 4 телят получила по 630 граммов привеса от каждого в сутки, тов. Мановленко от 6 телят—по 620 граммов и тов. Шевченко от 4 телят—по 530 граммов.

Весь молодняк крупного рогатого скота содержится в образцовом состоянии. В помещения чистота, телят своевременно поят и кормят.

В. ГУБАРЕВ,
литработник саженской райгазеты.

В последний час

СВОДКА ГЕРМАНСКОГО КОМАНДОВАНИЯ

БЕРЛИН, 9 апреля. (ТАСС). Германское информационное бюро передает сводку верховного командования вооруженных сил Германии, в которой говорится, что моторизованные части и пехотные дивизии, наступавшие под командованием генерал-фельдмаршала Листа с территории Болгарии, прорвали югославские пограничные укрепления и, несмотря на трудности горной местности, продвинулись на расстояние свыше 100 клм. в глубь района Скопле и форсировали реку Вардар. Тем самым образовался разрыв между югославскими и греко-английскими вооруженными силами. Южнее другие соединения германских войск продвинулись за озеро Дойран на греческую территорию. На греческой границе горные войска и пехотные дивизии, находящиеся под командованием генерал-фельдмаршала Листа, при поддержке пикирующих бомбардировщиков и артиллерии прорвали после ожесточенного боя так называемую линию Метаксаса (построенные в течение ряда лет в горах современные укрепления).

Крупные соединения германской авиации успешно атаковали английские суда и важные в военном отношении об'екты. При этом активное участие приняли соединения военно-воздушного флота под командованием генерал-фельдмаршала Шперле. Во время боевой разведки германские самолеты потопили у восточного побережья Англии торговое судно противника тоннажем в 4 тысячи регистровых брутто-тонн и повредили три других крупных парохода. Восточнее Скегнесса один германский разведывательный самолет с бреющего полета сбросил на английский эсминец две бомбы крупного калибра. Истекшей ночью несколько сот германских самолетов последовательными волнами атаковали многочисленные портовые и промышленные сооружения в Южной и Центральной Англии. Главными об'ектами налетов были предприятия авиационной промышленности в окрестностях Ковентри. Тысячи фугасных и зажигательных бомб причинили промышленным сооружениям крупные разрушения. Многочисленные пожары отмечены также в портовых сооружениях в доках Портсмута.

В ночь на 9 апреля самолеты противника налетали в некоторые прибрежные районы оккупированной территории. Крупное соединение английских самолетов снова появилось над территорией северного побережья Германии и сбросило в различных местах фугасные и зажигательные бомбы. Главным об'ектом налета неприятельских самолетов был город Киль. Здесь, наряду с ущербом, причиненным некоторым промышленным предприятиям, были вызваны значительные разрушения в жилых кварталах. Среди гражданского населения насчитывается много убитых и раненых.

* * *

БЕРЛИН, 9 апреля. (ТАСС). Германское информационное бюро передает сообщение верховного командования вооруженных сил Германии о том, что крупные германские бронетанковые соединения заняли город Салоники. Греческие войска, находящиеся во Фракии, между рекой Вардар и турецкой границей, отрезаны.

В сообщении отмечается также, что германские войска заняли сегодня в Югославии город Нис. Войска, действовавшие из Штирии, заняли Марибор.

Сводка верховного командования греческой армии

АФИНЫ, 9 апреля. (ТАСС). Греческое телеграфное агентство передает следующую сводку верховного командования греческой армии, опубликованную вчера вечером:

«8 апреля на фронте продолжались сильный нажим германских войск против наших позиций. Однако попытки противника оказались безуспешными. Благодаря действиям греческих войск, храбро сражавшихся уже в течение двух дней, все усилия противника потерпели неудачу.

В долине реки Струмы перекрестный огонь с фортов «Рупель», «Уссиа», «Палаурниоес» и «Параташ» образовали заграждение, которое противник не мог преодолеть. Особенно форты «Рупель» и «Уссиа» стойко выдерживали всю силу огня противника, а также наступления его бронетанковых частей. Парашютисты, которые были сброшены противником за нашими позициями, были уничтожены. Нами взято около 70 пленных. На плато Невроко происходил ожесточенный бой, в котором принимали участие не только силы наших фортов, но и войска, находившиеся на фортах. Форты оказывали весьма эффективное сопротивление. Один из наших фортов «Дассалия», занятый противником, был в результате контратаки немедленно снова занят нами. Форт «Лукс» выдержал также сильный огонь тяжелой артиллерии противника. Наши части, находившиеся за фортами, в результате контратаки снова заняли некоторые пункты нашей позиции, которыми противнику удалось временно завладеть. На левом фланге наших позиций германской мотомеханизированной дивизией, проникшей через югославскую территорию, удалось вечером 7 апреля достигнуть греко-югославской границы и занять Дойран. Рано утром 8 апреля эта дивизия вторглась на нашу территорию через проход восточнее реки Вардар. Очень слабые греческие легкие мотомеханизированные части вели неравный бой против несравненно превосходящих как по количеству, так и по качеству сил противника. Попытка задержать противника продолжалась несколько часов. Но в конце концов противнику удалось продвинуться в направлении Салоник, разорвав коммуникации между Восточной Македонией и остальной страной.

Коммюнике югославского командования

ЛОНДОН, 9 апреля. (ТАСС). Как передает афинский корреспондент агентства Рейтер, югославская миссия в Афинах опубликовала коммюнике верховного командования югославской армии. В коммюнике говорится: несмотря на упорное сопротивление наших войск, мы были вынуждены эвакуировать Скопле. Эвакуация Скопле произошла после непрекращающегося в течение 7 и 8 апреля наступления крупных сил противника по направлению на Куманово, Скопле и Кочане. После занятия Скопле бронетанковые соединения противника атаковали горный проход Кочаник. Несмотря на громадные потери, которые причиняют наши бомбардировщики противнику, войска противника продолжают свое наступление в этом проходе. Кроме того, сегодня утром противник начал также наступление в секторе Цариброд. Наши войска в этом секторе оказывают упорное сопротивление.

Наше наступление в Албании продолжается энергично по всему фронту. Наши войска форсировали реку Дрин и продвигаются в глубь Албании.

Военные действия в Киренаике

БЕРЛИН, 9 апреля. (ТАСС). Германское информационное бюро передало сообщение верховного командования вооруженных сил Германии, в котором указывается, что 7 апреля, в день взятия Дерны, германские и итальянские войска заняли также Мехили (в 80 клм. юго-западнее Дерны).

По Курской области

От корреспондентов „Курской правды" и редакций районных газет

НОВЫЕ ПОДСОБНЫЕ ПРЕДПРИЯТИЯ

В колхозах Шебекинского района широко развернулось новое строительство. Колхозы «Верный путь», им. Сталина, «Новый крестьянин», «Спартак», «Активист» и другие начали строить ветряные мельницы новой конструкции.

Ржевский колхоз «Свекловод»—участник ВСХВ 1941 года—приступил к строительству водяной мельницы, используя для этого приток реки Нежеголь.

Сельхозартели «День урожая» и «3-й с'езд Советов» построили маслобойни, просорушки и лесопилки.

ЦВЕТНИКИ НА ФАБРИЧНОМ ДВОРЕ

В специальной теплице на Курской биофабрике заботливо выращивается цветочная рассада. Скоро по дворе возле главного корпуса, у помещения столовой и перед конторой начнется разбивка клумб и газонов. Множество цветов будет высажено также вдоль дорожек, ведущих к различные помещения фабрики.

Одновременно с посадкой цветников по фабричному двору будет высажено много деревьев. Работы по озеленению двора фабрики будут закончены к первому мая.

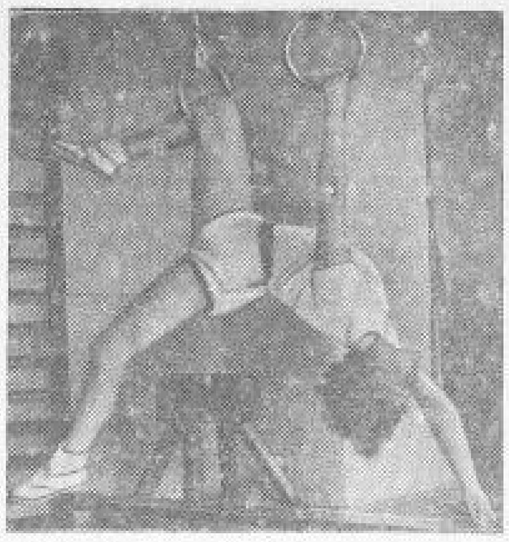

Участница гимнастических соревнований, комсомолка Курского медицинского института Тамара Иванова исполняет упражнение на кольцах.

Фото Г. Андреева.

ГОРОДСКИЕ ГИМНАСТИЧЕСКИЕ СОРЕВНОВАНИЯ

13 апреля в Курске состоятся городские гимнастические соревнования. В них примут участие лучшие гимнасты спортивных обществ и коллективов физкультуры города. Лично-командное первенство проводится по второму, третьему и четвертому разрядам одно-классификационной программы 1940—1941 года по гимнастике.

Коллективу-победителю будут выданы ценный приз и грамота; занявшим второе и третье места—грамоты. Участники соревнований, добившиеся первых мест по разрядам, премируются грамотами.

По предварительным данным городского комитета по делам физкультуры и спорта, гимнастическое первенство города будут оспаривать спортсмены физкультурно-педагогического училища, педагогического и медицинского институтов, медицинской школы, Дома Красной Армии, спортивных обществ «Динамо» и «Локомотив».

АВТОМОБИЛЬ, РАБОТАЮЩИЙ НА КЕРОСИНЕ

Рабочие автогаража Курского городского дорожного управления тт. Кривдин и Петрухин сконструировали приспособление, дающее возможность перевести работу грузовых автомашин с бензина на керосин.

Конструкция такого приспособления очень проста. На его изготовление требуется незначительные затраты. Товарищи Кривдин и Петрухин сделали его в течение нескольких дней в своем же гараже.

Городское дорожное управление провело опытно-испытательные пробеги первой машины, работающей на керосине. Машина прошла 80 километров, развивая скорость до 60 клм. в час. Мотор работал хорошо. На всем пути машина тянула груз вполне нормально.

На-днях организуется еще один пробег этой машины по маршруту Курск — Фатеж — Курск. Машину будут сопровождать автоспециалисты Курска, которые окончательно определят качество ее работы на дешевом горючем—керосине, внесут свои замечания по конструкции приспособления.

КРУЖОК „ВОРОШИЛОВСКИХ ВСАДНИКОВ"

В колхозе «Прямой путь», Дмитровского райсовета, организован кружок физкультуры. В нем около 20 колхозников охотно занимаются спортом.

Недавно здесь создали также кружок «Ворошиловских всадников». Молодые колхозники достали седла и клинки, правление колхоза выделило для занятий кружка 3 лошади. Уже проведено 6 занятий. Молодежь, а в особенности призывники с большой любовью изучают кавалерийское дело (**«На колхозной стройке»**).

САМООТВЕРЖЕННЫЙ ПОСТУПОК

На-днях, проходя по Барышневскому мосту через реку Тускарь, милиционер 4-го отделения РК милиции гор. Курска тов. Брынцев заметил на середине реки утопающего человека. Не растерявшись, тов. Брынцев сбил с себя шинель и бросился на помощь тонущему. Вытащить его из воды одному Брынцеву не удалось. На помощь подоспел другой милиционер — тов. Лавров.

Утопающий был спасен. Он оказался рабочим трикотажной фабрики № 1 М. А. Кальяновым, жителем слободы Стрелецкой.

В Курской аптеке № 1 оборудован усовершенствованный аптечный стол с набором об'ємно-весовых измерителей, позволяющий вдвое сократить время приготовления лекарств.

На снимке: фармацевт аптеки А. Ф. Цапелин за работой у нового стола.

Фото А. Богданчикова.

ИЗ РАЙОННЫХ ГАЗЕТ

Старо-Оскольский горсовет Осоавиахима организовал курсы по подготовке инструкторов ПВХО. Более 20 домохозяек и управляющих домами начали учебу по 100-часовой программе. На-днях начнет занимаиться вторая группа, в которой будут готовиться инструктора ПВХО для предприятий. (**«Путь Октября»**).