ШИРЕ ВНЕДРЯТЬ МЕТОД АЗОВЦЕВ

В 1939 году руководящие работники Шебекинской машинно-тракторной станции знакомились на ВСХВ с опытом работы Азовской ордена Ленина МТС. Возвратившись с выставки директор МТС т. Шаповалов, старший механик т. Лупев и гл. бухгалтер т. Чефранов рассказали коллективу о работе азовцев и начали готовиться к внедрению их опыта в свою МТС.

Ремонт машинно-тракторного парка Шебекинская МТС закончила к 25 января 1940 года. В зимнее время систематически проводилась техническая учеба трактористов, бригадиров и их помощников. Задолго до начала весенних полевых работ в МТС был составлен план технических уходов за машинно-тракторным парком на весь эксплоатационный период. Эту работу в МТС было легко выполнить, так как хорошо была поставлена паспортизация машин, учет выработки тракторов и замены важнейших частей. В соответствии с графиком технического ухода был сделан расчет на потребное количество средств и запасных частей. На основе годового плана составили месячные планы—графики технических уходов по каждой тракторной бригаде и трактору.

Кадры трактористов в бригадах в большинстве своем постоянные, работают на одних и тех же тракторах в течение нескольких лет. Но прицепщики в отрядах ежегодно менялись. Встал вопрос об укомплектовании бригад постоянными прицепщиками. Пересмотрели комплектование тракторных бригад прицепным инвентарем. Для того, чтобы своевременно оказать помощь бригадирам тракторных бригад, за каждым раз'ездным механиком было закреплено определенное количество бригад. Эти бригады были расположены компактно и механик имел возможность бывать почти ежедневно в каждом отряде. Таким же путем расставили и участковых агрономов.

С первых дней работы тракторного парка установили жесткий контроль за выполнением графика технического ухода. Широко развернули социалистическое соревнование за правильное технических уходов между трактористами, бригадами и участками. Проверку выполнения обязательств между бригадами и участками проводили два раза в месяц.

Своевременные технические уходы дали возможность навести порядок в расходовании запасных частей. В МТС заранее знали, какие части и когда потребуются, ненужные части не закупались.

Правильная постановка технических уходов дала отличные результаты. В тракторной бригаде тов. Иванова при выработке 720 га на трактор затрачено на техуход по 250—300 руб. на каждый, тогда как в отстающем отряде № 2 при меньшей выработке затрачено на запчасти по 500—600 рублей на каждую машину. А в целом МТС добилась выполнения годового плана тракторных работ в 1940 году на 118 проц., выработка в среднем на 15-сильный трактор 710 га. 12 тракторных бригад из 16 перевыполнили план тракторных работ, большинство имеет экономию горючего и смазочных материалов. 12 тракторов из 56 не потребовали никакого ремонта в осенне-зимний период и полностью готовы к полевым работам 1941 года.

Не только шебекинцы применили опыт работы Азовской МТС. Успехов добились и Грушевская МТС, которая выполнила план тракторных работ на 113 проц., Уразовская МТС—на 108,3 проц., Глушковская—на 107,3 проц., Валуйская—на 102,2 проц., Бриевская—на 101,5 проц. и другие. В отдельных бригадах этих МТС был также налажен технический уход за машинами.

На совещании руководителей 17 передовых МТС нашей области в ноябре 1940 года был обсужден вопрос о внедрении технического ухода за машинами по опыту Азовской ордена Ленина МТС. Участники совещания решили в 1941 году организовать технические уходы по-азовски и уже выполняют взятые на себя обязательства. Шебекинская МТС к 1 января закончила ремонт машинно-тракторного парка, ремонтирует тракторные будки, укомплектовала все тракторные бригады постоянными кадрами прицепщиков и проводит с ними учебу. В бригадах построены нефтехранилища, строятся передвижные полевые мастерские для проведения сложных техуходов, подготовлена автомашина под мастерскую, составлен план технического ухода за машинами.

Хорошо готовится Валуйская МТС. Здесь также досрочно закончен ремонт машин, строятся в колхозах 4 переносные полевые мастерские, оборудуются 2 передвижные автомастерские, во всех тракторных бригадах построены нефтехранилища и в них заливается горючее, составлены графики технического ухода для каждой бригады.

Неплохо ведут подготовку к переходу на работу по методу азовцев Уразовская, Красненская, Грушевская, Ив.-Лисичанская, Томаровская, Кировская, Ситниковская МТС. Однако ряд МТС своих обязательств не выполнили. Творичанская, Старо-Оскольская, Ютановская, Велико-Михайловская, Лукошская, Китаевская, Волоконовская и Глушковская МТС еще не закончили ремонт машинно-тракторного парка и переаттестацию трактористов, не укомплектовали тракторные бригады постоянными прицепщиками, заправщиками, учетчиками, не составили графики техухода.

Исполком облсовета обязал облзо и директоров МТС в кратчайший срок закончить всю подготовку к переходу на азовский метод работы. Исполкомы райсоветов и производственно-территориальные управления обязаны обеспечить в колхозах строительство полевых мастерских, заправочных тележек, тракторных будок, бригадных нефтехранилищ, выделение постоянных прицепщиков, заправщиков, учетчиков и т. д., а также обеспечить постоянную помощь и контроль за МТС, переходящими на новый метод работы.

С целью широкого внедрения опыта работы Азовской МТС облземотделом заочно обязательное составление по каждой МТС графиков технического ухода.

Перед работниками земельных органов области стоит серьезная задача в ближайшее время окончить ремонт тракторов, переаттестацию трактористов и укомплектование тракторных бригад, чтобы достойно встретить весенний сев.

Г. МИХАЛЬЧЕНКО,
главный инженер облземотдела.

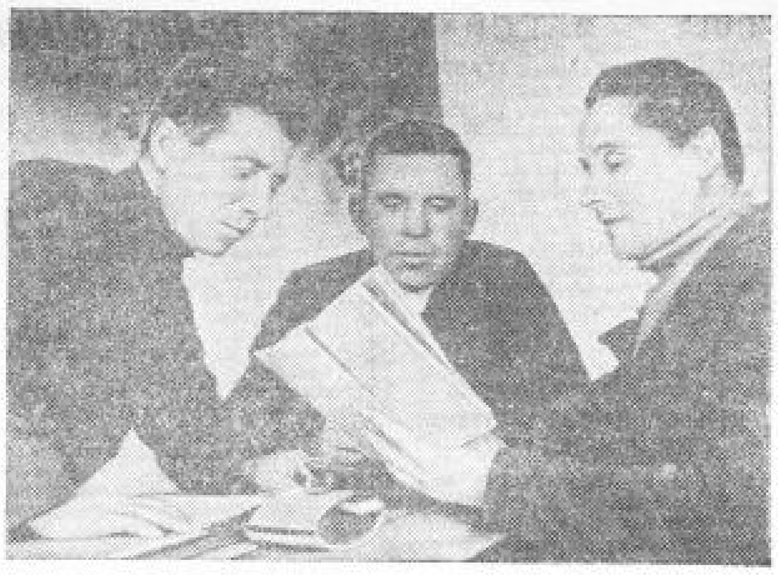

Колхоз «Красное знамя», Глушковского района, в этом году наметил в своем производственном плане большой доход от сада.
На снимке: агроном-садовод Глушковского района т. Ф. Подлубный (справа) беседует с садоводами колхоза тт. Ф. Черенком и Я. Шевченко о весеннем уходе за садом.
Фото М. Шеховцова.

Шелководство—важная и доходная отрасль колхозного хозяйства

Шелководство в нашей стране с каждым годом распространяется на новые и новые районы.

Передовые колхозы Курской области обогнали даже старые шелководческие районы. В прошлом году колхоз имени 8 марта, Валуйского района, получил с 1 коробки грены в весеннюю выкормку 71,3 кгр. и в повторную—66,3 кгр. коконов. Колхоз им. Сталина, Больше-Троицкого района, в весеннюю выкормку добился урожайности коконов 56,7 кгр. и в повторную—54,6 кгр. Эти и несколько других колхозов явились участниками Всесоюзной сельскохозяйственной выставки.

Не только отдельные колхозы, но и районы в целом в 1940 году значительно перевыполнили установленные для них планы урожайности коконов. В Валуйском районе средняя урожайность составила в весеннюю выкормку 61 кгр. и в повторную 53,6 с 1 коробки грены (по плану 50 кгр.). Хорошо занимаются шелководством в Больше-Троицком и Грайворонском районах.

Однако возможности, которыми мы располагаем для развития шелководства, далеко не исчерпаны. Вся беда в том, что земельные органы до сих пор слабо занимались этой важной отраслью сельского хозяйства. Поэтому, например, государственные задания по тутоводству ежегодно выполняются плохо. В прошлом году в области нужно было посадить 1500 га кустиковых плантаций, а было высажено только 867 га. Не выполнены планы и по посадкам высокоштамбовых деревьев.

Постановление СНК СССР и ЦК ВКП(б) «О мероприятиях по дальнейшему подъему шелководства» требует решительно покончить с недооценкой этой важной отрасли. Постановление сводит обязательные государственные нормы новых посадок шелковицы в колхозах. Для Курской области средняя норма для всех районов установлена 8 га кустиковой плантации и 2 шт. корней высокоштамбовых деревьев на колхоз. Установлен государственный план выращивания семяшек и саженцев шелковицы, посадок кустиковых плантаций и высокоштамбовых насаждений на 1941—1947 годы.

Новые заготовительные цены на коконы и новый порядок начисления премий-надбавок повышают доходность колхозов и колхозников от шелководства.

Насколько это повышение значительно, видно на примере колхоза «Красный колос», Больше-Троицкого района. В 1940 году этот колхоз выкармливал в весеннюю выкормку 4 коробки грены. Всего колхоз сдал 288 кгр. коконов, или по 72 кгр. с 1 коробки грены при плане 50 кгр. За сданные коконы колхоз получил вместе с премией-надбавкой 2610 рублей. Если в 1941 году колхоз так же будет работать, как и в прошлом, то он получит за то же количество коконов на 1545 рублей больше, чем в прошлом году.

В 1940 году колхоз «Красный колос» приобрел шелковых тканей на 1175 рублей. В этом году, если колхоз сдаст то же количество коконов, он сможет приобрести шелковых и хлопчато-бумажных тканей на 2045 рублей.

Не только для колхозов, но и для колхозников, работающих по шелководству и тутоводству, создается материальная заинтересованность. Вводится порядок, по которому колхозникам дома за перевыполнение плана выращивания семяшек и саженцев шелковицы будет выдаваться дополнительная оплата деньгами в размере 30 процентов, а при выращивании сортовой шелковицы—в размере 50 процентов денег, вырученных колхозом от продажи посадочного материала сверх установленных по плану выходов. За каждый килограмм коконов, полученный сверх плана, колхозники шелководческих бригад и звеньев получают дополнительную оплату деньгами из расчета 75 процентов средней стоимости по колхозу одного килограмма коконов, включая сюда основную оплату и премии-надбавки.

Несомненно, что эти мероприятия вызовут большой интерес в колхозах к шелководству. Нужно только, чтобы земельные органы помогли аргелям как следует выполнить постановление партии и правительства.

В частности, наряду с увеличением производства коконов тутового шелкопряда надо заняться и другим важным делом—выкормкой дубового шелкопряда.

Чтобы шелководство развивалось успешно, надо провести ряд организационных мероприятий. Прежде всего необходимо создать дружные, работоспособные звенья, включив в них колхозников, имеющих опыт по выкормке шелкопряда и уходу за шелковицей. Звеньям нужно создать условия: выделить выкормочные помещения, заранее их подготовить.

Уже теперь, не теряя времени, надо заняться и улучшением кормовой базы.

М. СОБОЛЕВ,
старший агроном Курской областной конторы «Главшелкосырье».

КРИТИКА И БИБЛИОГРАФИЯ • НОВАЯ ИСТОРИЯ*

До 1934 года в советской исторической науке широкое распространение имели теории так называемой школы Покровского, которая проповедывала «антимарксистские, антиленинские, по сути дела, ликвидаторские, антинаучные взгляды на историческую науку». Школа Покровского подменяла «связное изложение гражданской истории отвлеченными социологическими схемами».

Этим вредным антинаучным установкам школы Покровского был положен конец в известном постановлении Совнаркома СССР и ЦК ВКП(б) от 16 мая 1934 года «О преподавании гражданской истории в школах СССР». Это постановление выдвинуло задачу создания марксистских учебников по истории. При этом оно указывало, что гражданская история должна преподаваться «в живой занимательной форме с изложением важнейших событий и фактов в их хронологической последовательности, с характеристикой исторических деятелей».

Большую роль в составлении советских учебников истории сыграли замечания товарищей Сталина, Кирова и Жданова о конспектах учебников истории народов СССР и новой истории.

Эти замечания, равно как и указания ЦК ВКП(б) и Совнаркома в постановлении от 16 мая 1934 года, легли в основу учебника проф. Ефимова «Новая история», вышедшего в свет в прошлом году.

Основным методологическим стержнем рецензируемого учебника является показ «границы и противоположности между революцией французской (буржуазной революцией) и Октябрьской революцией в России (социалистической революцией)». Эта проблема выдвинута товарищами Сталиным, Кировым и Ждановым в их замечаниях о конспекте учебника новой истории. Проф. Ефимов освещает ее в учебнике на конкретном историческом материале, в форме, соответствующей возрастным особенностям учеников VIII класса.

Учебник в максимально сжатом виде (240 страниц с рисунками) дает в систематическом изложении важнейшие факты и события первого периода новой истории. Живое и красочное изложение исторических событий достигается не только умелым отбором исторических фактов, но и удачным использованием пословиц, поговорок, афоризмов, стихов, песен, кратких выдержек из исторических документов и высказываний классиков марксизма.

В учебнике много иллюстративного материала: портреты, гравюры и рисунки, карты. В конце приложена краткая хронологическая таблица.

Важной положительной стороной учебника является также то, что он наряду с общей историей дает краткую историю культуры (науки, техники, литературы, искусства), что события западно-европейской истории связываются в нем с историей народов СССР,—задача, которая опять-таки выдвинута в замечаниях товарищей Сталина, Кирова и Жданова на конспект учебника истории народов СССР.

Наконец, надо отметить, что учебник не ограничивается простым изложением исторических фактов, но дает также краткие выводы в форме, доступной для учеников VIII класса.

При всем том учебник содержит отдельные погрешности, которые нельзя обойти молчанием.

Прежде всего, неточно определение йоменов как мелких хозяев (стр. 7). Конечно, йомены, по сравнению с помещиками,—мелкие хозяева, но в сравнении с другими группами крестьян (коттеры и др.), они крупные зажиточные земельные собственники. А поэтому и огораживание затрагивало прежде всего не йоменов, как это говорится в учебнике (стр. 6), а коттеров и копигольдеров (арендаторов). А кроме того, по нашему мнению, термин «йомены» вообще не следовало вносить в учебник без соответствующего об'яснения.

Нельзя признать правильной характеристику Швеции XVIII века, как государства отсталого в промышленном и торговом отношении (стр. 11). Об отсталости Швеции можно говорить только в сравнении с Англией и никак нельзя ее ставить на одну доску с Турцией, как это делает автор учебника. Нельзя также согласиться с характеристикой Пьемонта 1-й половины XIX века, как экономически отсталого итальянского государства (стр. 146). Об отсталости Пьемонта опять-таки можно говорить только в сравнении с передовыми странами Европы. А среди итальянских государств Пьемонт был наиболее развитым и в промышленном и в торговом отношении. Именно это в значительной степени и обусловило гегемонию Пьемонта в воссоединении Италии.

Временами автор отступает от последовательного хронологического изложения событий без всякой на то необходимости. Так, например, французская конституция 1791 года излагается раньше, чем говорится о бегстве короля и расстреле демонстрации на Марсовом поле — событиях, предшествовавших принятию конституции и отчасти об'ясняющих ее содержание (стр. 35—38).

Иногда в учебнике встречаются голословные утверждения вроде того, что во Франции XVIII века «часты (?! **Г. С.**) были случаи восстаний рабочих мануфактур» (стр. 23). Это слишком смелое утверждение, не подтвержденное в учебнике ни одним фактом. На стр. 208 автор заявляет, что в 50—60 годы XIX века во Франции «были часты случаи поджога помещичьих усадеб». Это утверждение не только не соответствует исторической действительности 50—60 годов, но может просто создать впечатление, что Франция 50—60 годов была страной помещиков. А ведь люббинцы во Франции вырвали феодализм с корнем. В этом их историческая заслуга.

Неточности и недостатки учебника легко устранимы при его последующих переизданиях и не изменяют его общей положительной оценки. Учебник новой истории—ценный подарок средней школе. Он может быть с интересом и пользой прочитан и взрослыми, в частности, лицами, занимающимися самообразованием.

Г. СИВОДЕДОВ,
кандидат исторических наук.

*) **Профессор А. В. Ефимов. «Новая история».** 1789—1870 гг. Учебник для VIII класса средней школы. Учпедгиз. 1940 г.

Исследования по истории Курского края

В Курске создана историческая секция музейно-краеведческого совета областного музея. Председателем избран т. Ф. И. Лаппо—доцент Курского педагогического института.

Доценты и преподаватели института, музейные работники, художники, студенты и отдельные краеведы г. Курска—члены секции—обсудили план на 1941 год.

Намечены интересные темы исследовательских работ: «Борьба курских помещиков за выход к рынкам в первой половине XIX века», «О культурном круге Курска конца XVIII—XIX века», «Крепостное хозяйство Курской и Орловской губерний конца XVIII и начала XIX века», «Общественное движение Курской губернии 1825—85 гг.», «Курские декабристы», «История революционного движения в Курской губернии» и т. д.

Художники выразили желание написать произведения на краеведческие темы.

Секция наметила ряд мер по развитию краеведческих кружков в школах, колхозах, предприятиях.

М. МАТВЕЕНКО.

Товары к весеннему севу

К предстоящим весенне-полевым работам в колхозы нашей области завозится более чем на 14 миллионов рублей товаров. Веревки хозяйственной поступит 250 тонн, шорных изделий—свыше чем на 1 миллион рублей, колесной мази—1000 тонн, чугунной и эмалированной посуды, ведер—на 850 тысяч рублей, яловой обуви—на 1 миллион рублей и др.

В настоящее время этих товаров уже завезено в районы более чем на 8 миллионов рублей. Остальные товары предполагается завезти к первому мая.

Потакают нарушениям устава

Разгар подготовки к севу, а у колхоза «Успех» ни в кассе, ни на счету в Госбанке нет денег. Даже купить ремень на сбрую, выкупить удобрения не на что. Председатель колхоза Стольников, не спрашивая разрешения колхозников, начинает продавать сено.

Без денег многие колхозы Глазуновского района. В артели «Красная нива», Медведевского сельсовета, нет средств выкупить 160 центнеров удобрений. Не лучше живут и другие медведевские колхозы. В сельхозбанке их давно не кредитуют, просрочки ссуд достигли огромных размеров. И как только колхоз оказывается без денег, председатель бежит в банк и умоляет, чтобы дали ссуду или продает колхозное добро.

Нередко растранжиривается имущество, составляющее неделимый фонд колхоза.

Председатель сеньковского колхоза «1-е Мая» Винокуров без разрешения собрания продал из колхоза рабочую лошадь. Продают лошадей и другие колхозы, причем покупателями являются руководящие организации района. Не побрезговал зам. председателя исполкома райсовета тов. Карпов лошадь. Он продал ее, а в колхозе «Победа» купил для исполкома лошадь, предназначенную к сдаче государству. Райзо купил лошадь в колхозе «Красный Октябрь», Глазуновская МТС—в «3-м райсе'зде», контора «Утильсырье»—в колхозе им. Ворошилова, начальник ж.-д. станции—в колхозе «Парижская коммуна».

Районные организации сами потакают нарушениям устава, и руководители колхозов протягивают руки к неделимым фондам.

Осенью прошлого года райком партии и райсовет развернули немалую работу, чтобы пополнить неделимые фонды. Сейчас эти фонды вновь растранжиривается, хотя за 1938 и 1939 годы на основные счета колхозы не внесли около 574 тысяч рублей. Зав. райзо тов. Бондюков делит теперь колхозы на две группы: могущие пополнить фонды и «тяжелые». Последних насчитывается, по словам зав. райзо, 13.

«Прибирают к рукам» и деньги колхозов. В прошлом году машинно-тракторные станции перед севом оказались без денег, и нефтебаза не стала отпускать им горючее. Тогда МТС добились, что колхозы за них оплатили горючее. Получилась солидная сумма, которая и до сих пор полностью не погашена. Глазуновская МТС должна колхозам 4456 руб., МТС им. 2-й пятилетки—2034 руб. Должников колхозам насчитывается более 20: контора Заготзея должна около 15,5 тысячи рублей, нефтебаза—5285 руб., лесхоз—3826, Заготзерно—1977 и т. д., а всего разные организации должны колхозам на конец марта 230 тысяч рублей.

И никто из должников, видимо, не думает о том, что он грубо нарушает указания партии.

В. СОРОКИН,
редактор глазуновской газеты «Колхозник».

5 ЛЕТ КУРСКОЙ ЮРИДИЧЕСКОЙ ШКОЛЫ

В апреле 1936 года на базе шестимесячных юридических курсов в Курске была открыта юридическая школа. Сейчас в школе имеется 4 группы на 120 человек. Кроме того, работают шестимесячные курсы на 65 чел. и консультационный заочный юридический пункт для практических работников.

За пять лет в школе и на ее курсах было подготовлено свыше 500 юристов. Из окончивших школу и курсы только в Курской области работают 84 народных судьи, 40 прокуроров, 26 помощников прокуроров, 36 следователей и т. д. Бывшие ученики школы—отличники учебы Прасолов, Шаталов, Варфоломеев, Морозов работают райпрокурорами, тт. Куканова, Кучерлева, Гащенко—народными судьями.

Отдельные преподаватели работают в школе со дня ее основания. К их числу относятся тт. Подпрятов, Воронков и другие.

Рачительные хозяева

Добротные хаты, ветродвигатель, перенесенные на новое место общественные постройки, аккуратные палисадники наложили на деревню Каменка отпечаток зажиточности.

В этой деревне живут и работают неплохие хозяева. Вот уже тринадцать лет бессменно колхозом «Наш путь» руководит Яков Иванович Набережных. Работает он много, честно, любит свое дело. О Якове Ивановиче с уважением отзываются не только в своей артели, но и в районе.

В колхозе на 52 двора—398 гектаров пахотной земли. Обрабатывается она тщательно, равномерно распределяется навоз на полях. Здесь энергично взялись за повышение урожайности, применяют передовые приемы агротехники—вспашку, перекрестный сев, подкормку посевов. Председатель колхоза всячески поддерживает инициативу звеньевых.

В прошлом году не удались озимые—и все же колхоз собрал в среднем с гектара 12,5 центнера зерновых, а кормового бурака более 600 центнеров.

Земля дает колхозу не только зерно, а и масло, шерсть, кожу, яйца, мед, овощи. Получает доход колхоз и от мельницы.

На один гектар земельной площади получено:	1938 г.	1939 г.	1940 г.
Денежных доходов (в рублях)	68	108	173
Зерна (в центнерах с гектара пашни)	6,67	8,33	12,5

Доходы растут при общем снижении затраты трудодней. Подсчитано, что на каждый гектар израсходовано 62 трудодня. План колхозных работ перевыполнен, а израсходовано всего 36.800 трудодней, или на 700 трудодней меньше запланированных. В среднем на каждого трудоспособного в артели приходится 308 заработанных трудодней. Здесь работают дружно. Когда требуется—и председатель не брезгует запрячь лошадь или подвезти к весам мешок с зерном.

Есть у каменских колхозников еще одна примечательная особенность. Это—бережливость, хозяйские отношения к колхозному добру. Еще в 1929 году артель приобрела две сеялки, 12 плугов и сортировки старой марки. И сейчас они безотказно служат колхозу. Здесь регулярно ремонтируют сбрую, ходы и другой инвентарь. Колхоз в прошлом году на этом сберег до пяти тысяч рублей. Здесь все на учете, сберегается каждая колхозная копейка.

Установлено правило: колхозник за порчу или утерю артельного имущества несет персональную ответственность. Но таких случаев почти нет. Есть другие: нередко сами колхозники дают кто доску, кто еще что-нибудь, чтобы починить артельные повозки.

До 1940 года общественные постройки артели были разбросаны. Много сил, тягла отрывалось для того, чтобы доставить на фермы воду, корма, организовать охрану. С установлением ветродвигателя, который стал подавать воду, эта задача была решена. Сейчас недалеко от ветродвигателя выстроили новую конюшню, здесь же—свинарник, овцеферма и другие постройки. В нынешнем году колхоз построит еще и небольшую конюшню для племенного молодняка. Закуплен кирпич и заканчивается подвозка его к месту стройки.

Недалеко от ветродвигателя сложены трубы. Нынешней осенью по ним побежит вода к разборным колонкам, которые устанавливаются в деревне. Кроме того, сила ветра будет использована на просорушке и маслобойке. Приобретается нефтедвигатель, правление рассчитывает к октябрю дать в избы колхозников электрический свет. Нынешней весной пускают кирпичное производство. На эти цели колхоз асигнует 15 тысяч рублей.

За последние три года доходы удвоены. На трудодень в 1940 году колхозники получили 3,7 килограмма зерна, полкилограмма подсолнуха, по 50 коп. деньгами, овощи, мед.

Нелишне сказать, что в артели приусадебный участок в среднем равен 0,25 гектара. А это значит, что почти все основные продукты колхозникам дает не приусадебный участок, а трудодни, работа в артельном хозяйстве. Отсюда еще большее уважение к общественному хозяйству, забота о его развитии, заинтересованность каждого в трудодне.

Когда в соседних колхозах нехватает семян, инвентаря или тягла, то обычно на поддержкой обращаются в Каменку, в «Наш путь». Весной прошлого года каменцы отпустили колхозу имени Сталина 65 центнеров семян. Своим инвентарем они помогли артели «Красный борец» закончить сев. Соседи живут: колхозного в 52 двора, а какое богатство...

На это ответ дал недавно Яков Иванович Набережных на колхозном собрании:

— Почетарные постанки помогли нам развернуться. Итоги года окрылили еще больше. Все мы ясно видим, каким будет наше общее хозяйство через год, через два—три года и что оно даст каждому честно работающему колхознику. А видим—значит хотим этого и добиваемся. Каждая приобретенная тонна удобрений, лишний рубль, вложенный в артельное дело, новая возведенная постройка окупятся щедрыми новыми доходами. Поэтому мы и стараемся хозяйствовать расчетливо, беречь колхозную копейку, колхозное добро. В нем—вся наша сила.

В «Нашем пути» за последние два года выросло немало замечательных людей. Это—звеньевой Иван Набережных, собравший в прошлом году по 260 пудов проса с гектара, пчеловод Егор Набережных, давший в доход колхозу 15 тысяч рублей, заведующий молочно-товарной фермой А. Набережных и многие другие.

Честный труд, бережливость несут в колхозную деревню зажиточность и культуру. Это прекрасно подтверждает своим примером каменская артель «Наш путь».

Бригада селькоров: Е. НАБЕРЕЖНЫХ,—член ревизионной комиссии колхоза, И. АМЕРЕВ—главный агроном райземотдела, А. НАБЕРЕЖНЫХ—учитель школы.
Ястребовский район.