ПАРТИЙНАЯ ЖИЗНЬ

СЕРЬЕЗНАЯ РАБОТА НАД ПЕРВОИСТОЧНИКАМИ

В Белгородской городской партийной организации закончили изучение «Краткого курса истории ВКП(б)» 180 человек. Многие продолжают работать над расширением своих теоретических знаний.

Директор школы № 10 преподаватель математики т. Бабич изучает работу Ленина «Материализм и эмпириокритицизм», книгу товарища Сталина «Вопросы ленинизма». Самостоятельную теоретическую учебу он сочетает с активной пропагандистской деятельностью. По поручению отдела пропаганды и агитации горкома ВКП(б) тов. Бабич выступает на предприятиях и в учреждениях города с докладами на темы: «Вторая империалистическая война и положение рабочего класса в капиталистических странах», «О коммунистическом воспитании». Недавно тов. Бабич прочитал лекцию: «Год великого перелома». Лекция получила всеобщее одобрение.

Тов. Глазатов, секретарь первичной парторганизации, закончил изучение «Краткого курса истории ВКП(б)». Недавно в своей организации он прочитал лекцию на тему «Три похода Антанты». К лекции т. Глазатов основательно готовился, прочитал много литературы, консультировался в отделе пропаганды и агитации горкома ВКП(б).

Преподаватель естествознания т. Милютин систематически работает над изучением первоисточников. Он часто выступает с докладами и лекциями на антирелигиозные темы. Недавно т. Милютин прочитал лекцию на тему «Марксизм и дарвинизм». Знание «Краткого курса истории ВКП(б)» и глубокое знакомство с отдельными произведениями классиков марксизма-ленинизма во многом помогли тов. Милютину правильно разработать и успешно провести лекцию.

Отдел пропаганды и агитации горкома собрал совещание закончивших изучение «Истории ВКП(б)». В своих выступлениях участники совещания рассказали, как они работают над собой дальше, что они намерены изучать. Было высказано пожелание проводить чаще товарищеские собеседования и теоретические конференции. На совещании договорились провести теоретическую конференцию по работе Ленина «Две тактики социал-демократии в демократической революции».

Эта конференция состоялась в партклубе горкома ВКП(б). Собралось около пятидесяти человек. Большинство участников конференции пришло подготовленными и потому обсуждение темы прошло содержательно. Доклад сделал т. Вишняков — инструктор горкома ВКП(б). Положения, выдвинутые в докладе, были значительно расширены и дополнены участниками конференции. По некоторым вопросам разгорелась оживленная дискуссия. Всего выступило 10 человек.

Преподаватель тов. Лебедев в своем выступлении на конференции подробно разобрал вопрос о движущих силах революции 1905 года. Тов. Глазатов свое выступление посвятил вопросу об участии социал-демократов во буржуазно-революционном правительстве, а т. Гуржоевская рассказала о большевистской тактике вооруженного восстания и о том, как большевики готовили массы к боям с царизмом в 1905 году.

Выяснив запросы окончивших изучение «Краткого курса», отдел пропаганды и агитации горкома ВКП(б) разработал план лекций по истории народов СССР. Для чтения лекций приглашены квалифицированные товарищи.

Индивидуальные и групповые беседы, которые проводятся с изучающими «Краткий курс истории ВКП(б)», показывают, что слабым местом у многих товарищей является недостаточное усвоение второго раздела четвертой главы «Краткого курса». В помощь таким товарищам парткабинетом горкома проводятся групповые консультации. Организуются консультации и непосредственно на предприятиях и в учреждениях, они вызывают большой интерес аудитории. Пропагандисту лектору горкома тов. Сотникову в кондукторском резерве было задано свыше двадцати вопросов по второму разделу 4-й главы «Краткого курса».

К сожалению, не все товарищи, закончив изучение «Краткого курса», продолжают работать над собой. Практика показывает, что отдел пропаганды и агитации должен быть связан буквально со всеми, кто изучает историю нашей партии. Там, где осуществляются повседневный контроль и помощь, дело продвигается вперед и кадры действительно преодолевают свою теоретическую отсталость.

В. ХЛУДОВ,
зам. парткабинетом Белгородского горкома ВКП(б).

В ПЕРВИЧНЫХ ПАРТИЙНЫХ ОРГАНИЗАЦИЯХ

ФАТЕЖ. (По телефону). По утвержденному бюро райкома ВКП(б) календарному плану отчетно-выборные собрания в первичных парторганизациях начнутся с 5 апреля. Организуется отдел провел совещание секретарей первичных организаций, на котором подробно обсудили вопрос о подготовке отчетов и собраний. Во все первичные парторганизации направляются члены пленума райкома ВКП(б) и партактива для оказания практической помощи.

* * *

ХОМУТОВКА. (По телефону). С 7 по 15 апреля в 26 сельских парторганизациях района будут проводиться отчетно-выборные собрания, в остальных организациях отчеты и выборы низовых парторганов закончатся к 27 апреля. Сейчас секретаря первичных парторганизаций готовят отчеты. В партийной организации Прилепской МТС отчет уже составлен. В сельские парторганизации выезжает партактив.

* * *

ЛУКАШЕВКА. (По телефону). Вчера в первичных парторганизациях Мармыжского, Косторянского сельсоветов и колхоза им. Кирова проведены первые отчетно-выборные собрания. К выборам в районе тщательно подготовились: в районной типографии отпечатаны бюллетени, секретари проинструктированы, каждый получил инструкцию ЦК ВКП(б) о проведении выборов руководящих парторганов. 25 членов пленума райкома сейчас помогают секретарям в составлении отчетов и подготовке к собраниям.

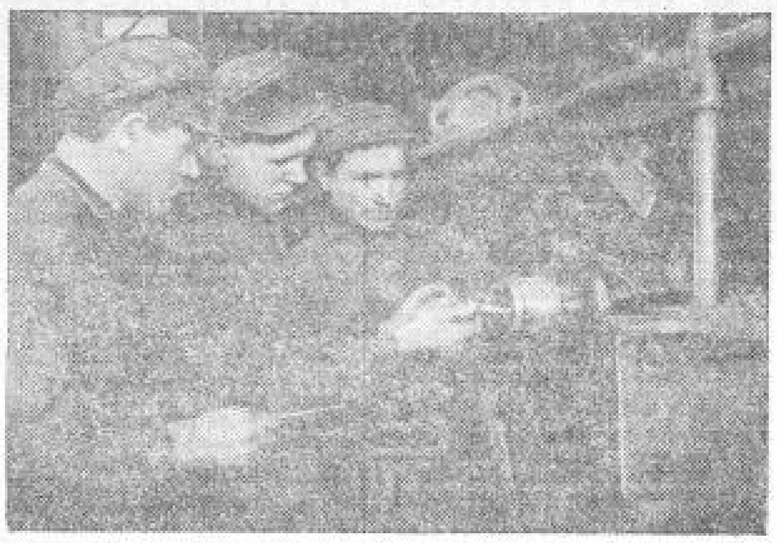

Стахановцы по ремонту паровозов депо Белгород, выполняющие норму от 250 до 300 процентов. Слева направо: А. Павлов (слесарь), А. Шевченко (бригадир) и В. Шеметов (слесарь) проверяют установку переводного вала на паровозе.
Фото М. Шеховцова.

ЖИЗНЬ КРАСНОЙ АРМИИ

БОЕВАЯ УЧЕБА КОМАНДИРОВ

Еще накануне разведка донесла, что передовые части «противника» были ею замечены в 10 километрах северяее населенного пункта Н. Из штаба получен приказ: итти на сближение с «противником». Цель—отрезать передовые части «противника», разбить их и получить сведения о численности и месте расположения основных сил.

Преодолевая участки заражения, подразделения N-ской части Орловского военного округа быстрым темпом движутся в заданном направлении. Наблюдатели внимательно осматривают местность и складки местности, ведут наблюдение за воздухом.

Через 50 минут из головного охранения колонны получено донесение: в 400 метрах от опушки леса замечено головное охранение «противника». Вражеский пулеметный расчет держит под обстрелом опушку леса.

Раздается команда, и взводы быстро развертываются в боевом порядке. Отдается приказание командирам взводов:

— Первый взвод идет прямо на «противника» к проволочному заграждению, разрывает его и, задержавшись за складкой местности, в 40 метрах от пулеметного расчета «противника» ожидает сигнала атаки.

Подразделение, двигаясь в ста метрах правее первого, ведет огонь по «противнику», прикрывая наступление первого взвода, короткими перебежками охватывает правый фланг «врага» и сосредоточивается для атаки...

Взвившаяся в воздух ракета возвестила о начале наступления. Командиры отделений курсанты Сыч и Вольянский, раз'яснив бойцам задачу, ведут отделения в бой. Перебегая от укрытия к укрытию, окапываясь на временных рубежах, бойцы ведут регулярный огонь по противнику, желая отвлечь его внимание на свою сторону и тем облегчить задачу первому подразделению.

Вторая ракета возвещает начало атаки. Громкое «ура» бойцов первого взвода подхватывается во втором, и через минуту враг уничтожен. Но «противник» оказался коварным: в последнюю минуту им были открыты баллоны с ОВ, местность заражена.

По команде «газы!» курсанты быстро одевают защитную одежду, противогазы, готовясь надлежащим образом встретить спешащее на помощь подкрепление «противника». Бой продолжается. Наблюдатель докладывает:

— Правее ориентира № 1 замечено крупное соединение «противника», продвигающееся нам в тыл.

Нужно быстро принять правильное решение, не дать «врагу» возможности охватить кольцом место боя. И командиры с честью выходят из создавшейся обстановки.

Отделение Киселева закрепляется на занятом рубеже и, сдерживая «противника», прикрывает временный отход наших сил. Будучи задержан огнем отделения, «противник» вынужден окопаться. Этим пользуется командир второго отделения—курсант Столяров. Он незаметно подходит к «неприятелю» и ураганным пулеметным огнем вначале деморализует его, затем вместе с отделением Киселева переходит в атаку и совместным ударом они добивают «врага». Кольцо разорвано, «противник», пытавшийся зайти нам в тыл, поспешно отступает.

* * *

На опушке леса привалом расположились бойцы. Впереди позе недавних боев. Командир делает разбор учений.

— Молодцы, товарищи. И бойцы и командиры хорошо справились со своей задачей, показали, что они самостоятельно могут принимать решения, стремительно бросать подразделения в бой. У некоторых курсантов чувствуется командирская выучка, твердость, четкость и краткость при отдаче приказаний. Одновременно командир разобрал недостатки.

Так, в условиях, во многом напоминающих боевую обстановку, воспитываются бойцы и командиры Красной Армии, прекрасно владеющие военным искусством.

З. РИДЕЛЬ.
Орловский военный округ.

НА ТЕМЫ ДНЯ

ХОРОШО ЗАВЕРШИТЬ ПОДГОТОВКУ К ВЫСТАВКЕ

Меньше двух месяцев осталось до открытия Всесоюзной сельскохозяйственной выставки. Скоро тысячи колхозников со всех уголков страны поедут в Москву набираться опыта, учиться ведению артельного хозяйства, повышению урожайности и продуктивности животноводства. Нынче выставка будет широко демонстрировать успехи 1940 сельскохозяйственного года. Большое место на ней займет показ работы передовиков Курской области. Областью представлено на выставку свыше 3600 кандидатов. Уже утверждено для широкого показа несколько передовых хозяйств. Широко будут представлены достижения орденоносной артели «12 годовщина Октября», Рамитинского района, Грушенской МТС, Волоконовского района, колхоза имени Кагановича, Валуйского района, Льговской селекционной станции и т. д.

Большой интерес для колхозников всей страны представляют методы работы курских ефремовцев. Их опыт будет также широко показан на выставке. Посетители выставки смогут ознакомиться с работой звеньевых Багашкой, Бондаренко, Малофеевой, Жильцовой, бригадира по конскатягу Карзанова, знатного садовода Топорова.

Сейчас, когда до выставки осталось немного времени, перед всеми районными организациями стоит важная задача—хорошо завершить подготовительную работу. Нужно учиться в этом отношении у передовых районов. В Красно-Яружском, Рамитинском, Корочанском и Глушковском районах хорошо оформили кандидатов на выставку. Районные организации тщательно проверяли колхозы с тем, чтобы ни один колхозник, имеющий право участвовать на выставке, не был оставлен в стороне.

Однако не везде проявляют такую заботу о передовиках. Передовые колхозники Конышевского района в большой претензии к райземотделу. Его работники отнеслись к оформлению кандидатов формально, по-чиновничьи. Представляя бригадиров тракторных бригад, они не указывали в документах, какие марки тракторов в бригаде, представляя звеньевых, забывали указать площадь посева и т. д. Конышевскому району из-за подобных неточностей четыре раза возвращали материалы на кандидатов. Это ли не пример расхлябанности, которая, к сожалению, еще царит в земельных органах! Небрежно оформляют кандидатов на выставку в Хомутовском, Кривцовском и других районах. Только неуважением к передовикам можно об'яснить эти факты.

Нужно немедленно в каждом колхозе, МТС, совхозе еще и еще раз просмотреть достижения всех передовиков и добиться, чтобы **все колхозники, честным трудом достигшие высоких показателей, стали участниками выставки.**

ДАДИМ ПРОМЫШЛЕННОСТИ РАБОЧУЮ СИЛУ

Промышленность Советского Союза с каждым годом растет. По решению XVIII Всесоюзной партийной конференции в 1941 году предусмотрено строительство 2955 новых и расширение существующих предприятий. Много предприятий будет введено в строй. Все это требует громадного количества рабочих рук. Пополнение промышленных кадров должно итти, главным образом, за счет колхозов, где в связи с механизацией сельского хозяйства высвобождается немало рабочей силы.

Стране нужны металлурги, нефтяники, угольщики, строители и рабочие других специальностей. Потребность промышленности в этих кадрах частично должна удовлетворить Курская область. Надо всячески содействовать наркоматам, выпущим в нашей области организованный набор рабочей силы. К сожалению, этого еще нет. Наши колхозы в большом долгу перед промышленностью. Из квартала в квартал они подводят рабочих для строек, шахт, заводов, фабрик. Взять, например, Глушковский район. В первом квартале он не дал для угольной промышленности ни одного человека. Из Рамитинского района вместо 260 человек выехало только 15.

Или Тросянский район. Здесь исполком райсовета почему-то медлит с оформлением документов на тех колхозников, которые охотно соглашаются работать в кирпичной промышленности. Примерно такая же картина и в Верхне-Любажском районе. Так, председатель сельхозартели «Заветы Ильича», Нижне-Реутского сельсовета, тов. Воробьев наотрез отказался отпустить колхозников, из'явивших желание работать на Гомящинском кирпичном заводе. Такие же факты есть и в других колхозах, однако исполком райсовета мирится с ними.

В ряде районов исполкомы райсоветов несерьезно подходят к организованному набору рабочей силы. В одни и те же колхозы они направляют представителей нескольких наркоматов. Подобные факты имеют место в Ивнянском и Льговском районах. Нужно больше уделять внимания планированию в деле организованного набора рабочей силы. Правильное планирование даст возможность набрать достаточное число рабочих для всех отраслей промышленности.

Больше требовательности надо пред'являть также к представителям наркоматов. Многие из них слабо связаны с колхозами и ждут когда рабочие придут к ним сами. Практика показывает, что там, где представители наркоматов тесно связаны с колхозами, дело идет хорошо. В Золотухинском районе, например, представитель кирпичной промышленности тов. Бельмаков уже выполнил план организованного набора рабочей силы.

Время не ждет. Нужно обеспечить наши стройки и предприятия рабочей силой.

По следам неопубликованных писем

Работница Л. И. Смертина в своем письме в редакцию сообщала, что в Пролетарском поселке, Ракитянского района, имеется всего один колодец, да и тот испорченный.

Письмо было направлено для рассмотрения исполкому областного совета депутатов трудящихся, который сообщил редакции, что на строительство нового колодца в Пролетарском поселке отпущено 20 тысяч рублей.

Провести отчеты и выборы низовых парторганов на высоком идейно-политическом уровне

Я. СЕРОВ,
секретарь обкома ВКП(б)

В соответствии с уставом ВКП(б) и указаниями Центрального Комитета областной комитет партии принял решение о проведении выборов руководящих органов в первичных партийных организациях. Установлены сроки проведения отчетно-выборных собраний: в сельских парторганизациях обком рекомендует отчеты и выборы провести до начала весенних полевых работ, а в городских парторганизациях до 1 мая.

Отчеты и выборы партийных органов — дело огромной политической важности. Они должны обеспечить широкую мобилизацию масс на выполнение исключительно ответственных задач, поставленных перед партийными организациями XVIII с'ездом нашей большевистской партии и XVIII партконференцией.

Партия Ленина—Сталина всегда сочетала выборы руководящих парторганов с проверкой состояния партийной работы в каждой партийной организации, с проверкой выполнения партийных решений. Следуя традициям большевизма, партийные организации должны провести очередные выборы парторганов под знаком проверки выполнения ими решений XVIII с'езда ВКП(б), последующих постановлений пленумов Центрального Комитета партии и решений XVIII партконференции.

В борьбе за реализацию исторических решений нашей партии неизмеримо выросли роль и авторитет первичных парторганизаций. Правильно осуществляя предоставленное XVIII с'ездом партии право контроля деятельности администрации предприятий, колхозов, совхозов и МТС, многие первичные парторганизации нашей области за истекший отчетный период добились несомненных успехов. Коммунисты стали более активно участвовать в хозяйственной работе, энергично боротся за укрепление трудовой дисциплины, повышение производительности труда, за расширение стахановского движения.

Но вместе с этим есть немало промышленных предприятий, колхозов, совхозов и МТС, где производственные планы систематически не выполняются, где нарушается трудовая и производственная дисциплина, не изжиты элементы разгильдяйства и расхлябанности. Во время обсуждения отчетов парторганов деятельность каждого коммуниста этих организаций должна подвергнуться самой внимательной проверке и обсуждению, ибо устав партии требует от каждого коммуниста овладения знаниями, культурой, техникой своего дела, активного участия в жизни партии и страны, четкого выполнения партийных заданий, соблюдения строжайшей трудовой и государственной дисциплины.

Особенно большая ответственность сейчас лежит на сельских партийных организациях в связи с проведением весеннего сева. Сельские партийные организации в период подготовки и проведения выборов должны приложить все силы к тому, чтобы завершить подготовительные работы и обеспечить проведение весеннего сева в самые сжатые сроки при высоком качестве агротехники.

Это обязывает партийные организации тщательно, со всей ответственностью готовиться к отчетам и проведению выборов своих руководящих органов. Отчеты партбюро и секретарей первичных парторганизаций должны отражать не только успехи и достижения, но и вскрывать причины невыполнения партийных директив.

Готовясь к выборам, партийные организации обязаны твердо помнить, что руководящим принципом организационного строения нашей партии является демократический централизм, который означает выборность всех руководящих органов партии снизу доверху, их периодическую отчетность перед своими партийными организациями, строгую партийную дисциплину и подчинение меньшинства большинству, безусловную обязательность решений высших парторганов для низших и для всех коммунистов. Задача партийных организаций — провести очередные выборы на основе строгого соблюдения внутрипартийной демократии, широкого развертывания большевистской критики и самокритики всех недостатков партийной работы.

Смелое развертывание подлинно большевистской критики и самокритики на отчетно-выборных собраниях поможет партийным органам полнее выявить все недочеты и вскрыть ошибки, которые были допущены в практической деятельности той или иной первичной партийной организации. В сокровищнице большевизма—«Кратком курсе истории ВКП(б)» записано: «Партия непобедима, если она не боится критики и самокритики, если она не замазывает ошибок и недостатков своей работы, если она учит и воспитывает кадры на ошибках партийной работы, если она умеет во-время исправлять свои ошибки».

Подвергая суровой критике недостатки партийной работы, по-деловому подытоживая проделанную работу, необходимо в то же время обобщить положительный опыт с тем, чтобы широко распространить его на все участки нашей работы.

Отчетно-выборная кампания имеет большое политическое значение в жизни нашей партии, она должна явиться поворотным пунктом к дальнейшему под'ему всей партийной работы, обеспечивающей успешное выполнение исторических решений XVIII партийной конференции. Решающим условием успешного проведения отчетно-выборной кампании является тщательная подготовка к ней. Необходимо вдумчиво подойти к составлению отчетных докладов.

Руководители партийных организаций в своих отчетах обязаны толково рассказать на собраниях, как партийная организация боролась за проведение в жизнь мероприятий партии и правительства, за воспитание коммунистов в духе требований устава партии. Драгоценным качеством каждого партийного руководителя является умение подметить в жизни своего предприятия, колхоза, совхоза, МТС все то новое и основное, осуществление которого обеспечит под'ем партийной работы, приведет к достижению более прочных производственных побед. Все это надо умело отразить в отчетном докладе. Тщательно составленный отчетный доклад поднимает активность коммунистов в обсуждении тех задач, которые стоят перед партийной организацией.

Большое значение имеет и организационно-техническая подготовка собраний. Руководители партийных организаций обязаны тщательно подготовить отчетно-выборные собрания—найти помещения, культурно их обставить, заранее известить каждого коммуниста, где, когда и в какое время будет проходить отчетно-выборное собрание.

Надо помнить, что хорошо подготовленные отчетно-выборные собрания будут являться подлинной школой большевистского воспитания партийных кадров, особенно молодых коммунистов. А в этой отчетно-выборной кампании будут принимать участие тысячи молодых коммунистов, недавно пришедших в ряды ВКП(б).

Итоги прошлогодней кампании показывают, что в некоторых партийных организациях пренебрегли большевистским правилом своевременной подготовки к отчетам и выборам и в результате там были сорваны отчетно-выборные собрания. Так, например, было сорвано отчетно-выборное собрание из-за неявки секретаря в Ольшанской первичной парторганизации, Льговского района. Об отчетно-выборном собрании коммунисты исполкома Новооскольского горсовета узнали только в тот день, когда было назначено собрание. Все эти и подобные им недостатки и ошибки, допущенные в отчетно-выборную кампанию прошлого года, не должны иметь места теперь.

В обсуждении отчетов и в выборах партийных органов должны участвовать все коммунисты. Поэтому районным комитетам партии необходимо теперь же позаботиться о коммунистах-одиночках, прикрепив их для участия в отчетах и выборах парторганов к ближайшим партийным организациям.

Большие задачи возлагаются на райкомы и горкомы ВКП(б), которые должны обеспечить своим руководством правильное проведение отчетно-выборных собраний. Первичные парторганизации нуждаются в практической помощи, и эту помощь им надо оказать. Целесообразно послать партийный актив в первичные парторганизации для помощи секретарям партбюро и первичных парторганизаций в составлении отчетов, в подготовке отчетно-выборных собраний и т. д.

Райкомы и горкомы ВКП(б) обязаны провести инструктивные совещания секретарей первичных парторганизаций, помочь им правильно усвоить инструкцию ЦК ВКП(б) о порядке проведения отчетов и выборов. В каждом райкоме и горкоме партии должен быть календарный план отчетно-выборных собраний и всей предвыборной работы, от этого во многом будет зависеть четкое проведение кампании.

В ряде районов имеются такие сельские территориальные парторганизации, которые не охватывают своим руководством колхозы. Эти организации можно без ущерба делу разукрупнить, создав за их счет производственные парторганизации в колхозах. Это мероприятие целесообразно связать с отчетами и выборами.

В подготовке и проведении выборов парторганов значительную роль играет печать. Районные и стенные газеты должны широко освещать подготовку и ход выборов, помочь развертыванию в парторганизациях большевистской самокритики, росту инициативы и самодеятельности коммунистов в практической работе организации.

Отчетно-выборная кампания—это политический экзамен для первичных парторганизаций и их руководителей. Коммунисты будут судить о способностях своих руководителей по их практическим делам, по результатам их работы. Люди, подменяющие практическую организаторскую работу болтовней, безынициативные, не работающие над расширением своего политического, технического и культурного кругозора, не будут пользоваться доверием коммунистов. Партийные организации, несомненно, выберут в свои органы лучших людей, проверенных на практической работе, безгранично преданных партии и родине, способных по-большевистски бороться за укрепление обороноспособности и хозяйственной мощи нашей страны, за осуществление исторических решений XVIII с'езда ВКП(б) и XVIII партийной конференции.