СОБИРАТЬ ВЫСОКИЕ УРОЖАИ КОНОПЛИ СО ВСЕХ ПЛОЩАДЕЙ

АГРОТЕХНИЧЕСКАЯ КОНФЕРЕНЦИЯ ПО КОНОПЛЕ В гор. ДМИТРИЕВЕ

Недавно в г. Дмитриеве состоялась агротехническая конференция по конопле, созванная «Курской правдой» и райкомом ВКП(б). В работе конференции приняли участие 230 звеньевых, бригадиров, председателей колхозов и агрономов. В их числе было 40 передовых коноплеводов Хомутовского, Михайловского, Конышевского и Дмитровского районов. Конференция обсудила опыт передовиков коноплеводных колхозов—участников Всесоюзной сельскохозяйственной выставки, наметила мероприятия по повышению урожая этой культуры.

Доклад об итогах работы стахановцев-коноплеводов Дмитриевского района в 1940 г. сделал секретарь райкома ВКП(б) т. Свирин, с содокладом об агротехнике конопли выступил главный агроном райзо тов. Громадин.

Конференция сделала почин в обобщении передового агротехнического опыта, помогла коноплеводам детально ознакомиться с практикой работы участников ВСХВ. На конференции выступили тт. Блохнин—звеньевой колхоза «Волна революции», Дмитриевского района, Торопцев — председатель колхоза «Ударник», Хомутовского района, Суржикова—звеньевая артели «Ленинский путь», Дмитриевского района, Малахов—зав. хатой-лабораторией колхоза «Красный окоп», Конышевского района, Черников—председатель колхоза «Вперед к коммунизму», Дмитриевского района, Сычева—звеньевая колхоза «Красная нива», Дмитровского района, Корнаухов—пред. колхоза «Вперед к социализму», Дмитриевского района, и другие. Конференция приняла открытое письмо ко всем колхозникам коноплеводных районов области.

Постановления партии и правительства о дополнительной оплате труда колхозников и об обязательных поставках льна и конопли вызывают новый под'ем в коноплеводных колхозах, и почин передовых коноплеводов найдет горячее одобрение колхозников.

□ □ □

Ранние сроки сева—лучшие

Тов. Малахов, зав. хатой-лабораторией колхоза „Красный окоп", Конышевского района

Трудно назвать такую отрасль полеводства, которая не была бы затронута нашей хатой-лабораторией. Особое же внимание мы уделяем конопле. На протяжении последних двух лет я работал над исследованием влияния сроков сева на урожай этой культуры.

В 1939 году я заложил три опытных участка. Первый был предназначен для выявления лучших сроков сева среднерусской конопли, второй для исследования действия азотогена на итальянскую коноплю, а на третьем проводились опыты с различными нормами высева.

Среднерусскую коноплю мы посеяли на опытном участке в три срока. Первый опыт заложили 26 апреля на двух делянках: по хорошо унавоженной земле, с применением минеральных удобрений и по земле, удобренной только навозом.

Несмотря на то, что в 1939 году была засуха, в первом случае (навоз и минеральные удобрения) собрали урожай 6 центнеров семян и 45 центнеров сухой соломки, во втором случае—4,8 центнера семян и 39,8 центнера соломки.

Второй срок сева, взятый нами через 10 дней после первого,—6 мая. Урожай получили: семян 4,8 центнера с га и соломки 38 центнеров.

Третий срок сева—через 20 дней после первого срока. Результаты еще хуже. Урожайность семян составила только 3 центнера, а соломки 28 центнеров.

Что касается самого позднего, так называемого крестьянского срока сева — 29 мая, урожай получили совсем мизерный.

Ранние сроки сева наиболее благоприятны. Чтобы убедиться в правильности этих выводов, я повторил свои опыты и в прошлом году.

Посеял в четыре срока: первый — 2 мая, второй—12 мая, третий—22 мая и четвертый—2 июня. Опыты также были заложены на двух фонах: с навозом и минеральными удобрениями и с навозом без минеральных удобрений. И в этом году урожай с участка, на котором были применены и навоз и минеральные удобрения, оказался выше.

Опыты показывают, что нельзя допускать оттяжки посева конопли до конца мая или начала июня.

Разведка высоких урожаев

Тов. Торопцев, председатель колхоза „Ударник", Хомутовского района

В 1938 году у нас под коноплей было занято 45 га. С осени, в сентябре, вспахали коноплянник под зябь тракторными плугами на 22—23 сантиметра. Ранней весной провели культивацию с боронованием и внесением минеральных удобрений: 2 центнера калийной соли и 3 центнера суперфосфата на гектар. За 15—20 дней до посева делали вторичную культивацию, высевали печную золу.

Сеяли перекрестным способом. Чтобы выравнять почву и сохранить в ней влагу, вслед за сеялками пускали в один след борону.

Сев провели в 2—3 дня. Высеяли на гектар 1,2 центнера семян при хозяйственной годности их 95 проц.

Но урожай все же не удовлетворял. Сказывалась, конечно, засуха, но, видимо, мы и сами кое-что упустили.

В 1939 году, применяя те же приемы агротехники, мы лучше повели борьбу с вредителем—конопляной блохой. Выпалывали сорняки не только на коноплянике, но и на окружающих участках, устанавливали дневное дежурство с блохоловками. Урожай сохранили. Он был выше 1938 года, сеяли среднерусской конопли 3,5 центнера и волокна 5,6 центнера с гектара.

Волокна южной конопли с площади 10 га получили 80 центнеров.

Почву под урожай 1940 года также вспахали под зябь на глубину 23 сантиметра. Всего в разное время внесли 1500 тонн навоза, 100 центнеров печной золы и 270 центнеров минеральных удобрений.

Чтобы сохранить качество навоза, накапливали его в скотных загонах, утрамбовывали. Чтобы правильно распределить навоз на участке, разбивали участок на клетки (на каждую клетку один воз).

Вся последующая обработка проводилась на высоком агротехническом уровне.

Урожай семян среднерусской конопли составил 10,7 центнера с гектара, волокна получили по 8 центнеров. А южная конопля дала 14 центнеров волокна с гектара.

С урожаями растет доходность. В 1937 году доход от конопли в колхозе составил 90 тысяч рублей, в 1938 году—164 тыс. рублей, в 1939—202 тыс. рублей, а в 1940 году—282 тысячи рублей.

Сила—в комплексе агротехники

Тов. Блохнин, звеньевой колхоза „Волна революции", Дмитриевского района

В прошлом году мое звено получило с каждого гектара 120 центнеров тресты южной конопли и 12,4 центнера семян.

Я применял агротехнику во всем ее об'еме, в комплексе. Площадь, отведенную под коноплю, мы осенью 1939 года вспахали под зябь на глубину 20 сантиметров. Участок за все время—осенью и весной — получил много удобрений: на каждый гектар 28 тонн навоза, 3,8 центн. суперфосфата, 2,5 центн. аммиачной селитры, 2,4 центн. калийной соли и 2,5 центн. фосфоритной муки.

Зимой провели трехкратное снегозадержание, доведя снежный покров до 1 метра 10 сантиметров.

Весной провели боронование и культивацию с внесением удобрений. Посеяли в один день. На каждый гектар высеяли по 65 килограммов семян. Посев был разреженный, двухстрочный.

Всходы появились дружные. Два раза пропололи их, потом внесли подкормку. Внимательно следили за созреванием. Посконь выбрали в момент массового цветения.

Вот эти агротехнические мероприятия и обеспечили нашему звену высокую урожайность. Затраченный труд окупился с лихвой — за сданную тресту звено получило 14.754 руб. денег, или по 10 руб. 50 коп. на каждый трудодень, заработанный на коноплянике.

В этом году мое звено, вооруженное опытом, взяло обязательство добиться еще более высокого урожая.

Перекрестным способом

Тов. Долгова, звеньевая колхоза „Большевик", Михайловского района

Когда меня назначили звеньевой, я установила в звене крепкую трудовую дисциплину. Взяли мы перед всеми колхозниками обязательство—в 1940 году дать 100 центнеров тресты южной конопли с каждого гектара.

Забота об урожае началась еще осенью 1939 года. Вся закрепленная площадь была вспахана под зябь, на глубину до 27 сантиметров. Перед вспашкой зяби были собраны и сожжены все сорняки. Ранней весной, как только стаял снег, площадь была заборонована в 2 следа и прокультивирована в 2 следа с боронованием. Под культивацию внесли золу и фосфоритную муку. Вообще участок был хорошо удобрен местными и минеральными удобрениями.

Сеяли перекрестным способом, при норме высева 112 килограммов на гектар. Как только появились всходы конопли, сделали подкормку птичьим пометом, измельченным в порошок. Потом сделали вторую подкормку, внесли на гектар по 1 центнеру аммиачной селитры и 1,5 центн. калийной соли. Два раза пропололи, сделали одно опыление от конопляной блошки.

Я сдала своим звеном 95 центнеров тресты с каждого гектара. За сданную тресту звено получило 5000 рублей премии-надбавки.

В 1941 году мы взяли обязательство дать 20 центнеров волокна южной конопли и 25 центнеров зерновых с каждого гектара.

Дадим стране больше пеньки

Из письма участников агротехнической конференции коноплеводов Дмитриевского района о участием коноплеводов Хомутовского, Михайловского, Конышевского и Дмитровского районов

Дорогие товарищи!

Новые задачи, поставленные XVIII Всесоюзной партконференцией перед промышленностью, требуют решительного улучшения работы и поставщиков сырья. Мы, коноплеводы, являемся поставщиками нужного фабрикам пеньковолокна. Вот почему мы решили собраться на агротехническую конференцию и детально ознакомиться с опытом участников Всесоюзной сельскохозяйственной выставки с тем, чтобы учесть промахи в работе и добиться лучших урожаев конопли.

Используя практику передовых коноплеводов нашей страны, стахановцы Дмитриевского района за короткий срок увеличили в два-три раза урожай. Со значительными результатами район закончил прошлый год. Собран средний урожай волокна, почти вдвое больше, чем в 1939 году.

Но получить высокий урожай конопли—это еще далеко не все. Надо его обработать и сдать государству. И с этой задачей дмитриевские коноплеводы справились. План заготовок выполнен на 154 проц. В результате стахановцы-коноплеводы одних премий-надбавок получили 1.718.578 руб. Доход колхозов от коноплеводства к общему денежному доходу составил 33 процента.

Все это дала борьба за высокую урожайность конопли. Звеньевой колхоза «Волна революции» тов. Блохнин с каждого гектара собрал 120 цент. тресты южной конопли, звеньевая артели «Вперед к социализму» тов. Маслова—125 цент. Серьезных результатов по семенам среднерусской конопли добилась звеньевая колхоза «Ленинский путь» тов. Суржикова, собравшая 13,7 цент. семян с га.

Успех передовых коноплеводов об'ясняется применением передовой агротехники, строжайшим соблюдением агроправил.

Наша агротехническая конференция показала, что разведка высоких урожаев конопли неустанно движется вперед, обогащая стахановский опыт новыми данными. Сошлемся хотя бы на опыты участника Всесоюзной выставки—заведующего хатой-лабораторией колхоза «Красный окоп», Конышевского района, тов. Малахова. Его опыты показали, что ранние сроки сева конопли—лучшие.

Опыт участников Всесоюзной выставки—коноплеводов колхоза «Ударник», Хомутовского района, показывает, что перекрестный способ посева надо применять не только для зерновых, но и для конопли, так как этот способ имеет много преимуществ перед обычным рядовым севом.

Для правильного распределения питательных веществ в почве коноплеводы «Ударника», как правило, перед внесением навоза площадь коноплянника разбивают на клетки, по которым потом равномерно распределяют удобрения. Давая большое количество минеральных удобрений, стахановцы колхоза вносят эти удобрения на разную глубину. Это обеспечивает равномерное распределение питательных веществ во всем пахотном горизонте. Дополнительные резервы урожайности кроются и в таком агротехническом мероприятии, как искусственное опыление конопли. Применив впервые этот агротехнический прием, колхоз «Ударник» в прошлом году дополнительно получил 1,6 цент. семян конопли с гектара.

Агротехнический опыт участников Всесоюзной выставки зовет нас к еще более высоким урожаям конопли. Мы, стахановцы-коноплеводы Дмитриевского, Конышевского, Михайловского, Хомутовского и Дмитровского районов, берем на себя обязательство добиться в нынешнем году с каждого гектара тресты южной конопли не менее 100 цент., тресты среднерусской конопли—50 цент. и семян среднерусской конопли—10 цент.

Соревнуясь колхоз с колхозом, звено со звеном, мы с честью справимся со своими обязательствами, и изобилие дадим сырье нашей социалистической промышленности. К этому мы зовем и вас, всех колхозников-коноплеводов Курской области.

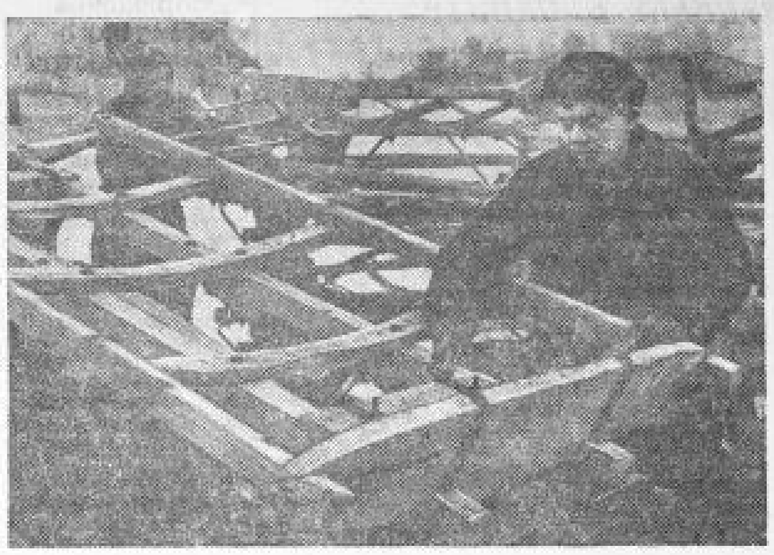

Кузнецы и плотники колхоза «12-я годовщина Октября», Миколаевского района, к весне этого года сделали 11 новых повозок.
На снимке: отделка последних повозок. Справа налево: кузнец Н. Качалов и плотник П. Малахов. Фото М. Шеховцова.

■ ■ ■

КОЛХОЗНОЕ ЖИВОТНОВОДСТВО НА ПОД'ЕМЕ

В 1940 году колхозники Бесединского района провели большую работу по укомплектованию своих животноводческих ферм. Сейчас все колхозы нашего района имеют по 4 фермы, а 18 колхозов—по 5—7 ферм. Резко увеличилось число скота на колхозных фермах. Если на 1 января 1940 года в среднем на одной ферме находилось крупного рогатого скота 18,6 голов, овец 20,5 голов, свиней 14 голов, то на 1 января 1941 года колхозные фермы уже имеют: крупного рогатого скота 43,1 головы, овец 41,4 головы, свиней 25 голов и 150 кур. Количество скота по всем фермам увеличилось в два раза. При этом все колхозы полностью рассчитались по мясопоставкам за 1940 год.

Укомплектование и организация животноводческих ферм в районе проходили в основном во время месячника, об'явленного III сессией областного совета депутатов трудящихся. В течение одного месяца правления колхозов закупили у колхозников 2700 телят, 1500 овец и 312 свиней для новых ферм. За это же время организовано 82 куриных и 68 гусиных ферм, 13 СТФ, 4 ОТФ, 4 кролиководческих и одна звероводческая ферма. В общей сложности на приобретение скота колхозы затратили свыше 1 миллиона рублей!

Укомплектованием и организацией животноводческих ферм серьезно занимались сами колхозники. По почину колхозов «Красный боец», им. Петровского, «3-й решающий» все артели стали закупать скот у колхозников. Колхозники с охотой продавали скот на фермы.

К началу зимовки на фермах находилось свыше 3000 телят. Это налагало на партийные, советские и колхозные организации серьезную ответственность за сохранение молодняка; мы проверили и обучили кадры работников животноводства, организовали правильное расходование кормов, еще осенью провели необходимую подготовку помещений. Корма передавались по актам под ответственность работников животноводства.

В течение всей зимы исполком райсовета и сельисполкомы конкретно занимались животноводством, на ходу исправляя обнаруженные недостатки. Это повысило ответственность правлений колхозов, зав. животноводческими фермами за уход и содержание скота. Впервые на колхозных животноводческих фермах в массовом масштабе стала применяться чистка животных. Эту так называемую «скопинку» на бесединские фермы принесли юные животноводы. Пионеры и школьники, при активной поддержке взрослых, многое сделали для колхозных ферм.

Постоянное внимание к фермам обеспечило нам то, что в 70 колхозах района мы совершенно не имеем падежа скота и только в 11 колхозах имел место незначительный падеж. Для выполнения плана развития животноводства 1941 года колхозы провели контрактацию телят и овец, выполнив план на 283 проц. При снятии законтрактованного скота у колхозников, план развития животноводства будет значительно перевыполнен. Мы будем иметь больше, чем нужно по плану, крупного рогатого скота, а это значит, что в среднем колхозная животноводческая ферма крупного рогатого скота будет иметь 82 головы и, кроме того, все колхозы полностью выполнят планы мясопоставок 1941 года.

Наряду с укомплектованием ферм скотом принимаются меры к приобретению породистого скота. За 1940 год колхозы купили 21 быка симментальской породы, 46 баранов—романовцев, приобрели несколько породистых жеребцов. Тем не менее следует признать, что вопросы породности скота в районе далеко еще не разрешены.

Также только теперь мы беремся и за повышение продуктивности скота. Коровы разбиты на группы, поставлены на раздой, внедряется кормление по рационам и другие зоотехнические мероприятия.

Сейчас в районе выросли замечательные кадры работников животноводства. Это—т. Потапов, бригадир животноводческой бригады колхоза «Красная заря», т. Гранкин, бригадир животноводческой бригады колхоза «Путь к социализму», и ряд других, показывающих пример отличного ухода за скотом.

Новый порядок дополнительной оплаты труда за работу на животноводческих фермах среди работников животноводства вызвал большой производственный под'ем: доярки, скотники, телятники и все работники животноводства включились в соревнование за высокую продуктивность скота.

Одним из серьезных вопросов, над которым сейчас работает исполком райсовета, сельские советы и вся парторганизация района, это строительство животноводческих построек. А чтобы обеспечить все поголовье помещениями, нам необходимо построить 63 коровника, 82 телятника, 36 свинарников, 82 птичника,—всего свыше 260 построек. Чтобы справиться с этой строительной программой, мы начали готовиться еще с зимы. На 123 постройки необходимый материал заготовлен. Строительство их мы имеем в виду закончить до выхода колхозников на полевые работы, то есть провести в двадцати ближайшие пятидневки строительство ускоренными методами.

В качестве строительного материала мы используем кирпич, камень, заросшие хворост, тапчу, будем делать саман.

Чтобы обеспечить скот кормом, мы намечаем в 1941 году посеять свыше 500 га кормовой свеклы и свыше 2,5 тыс. га кормовых трав, заложить не менее 15 тыс. тонн силоса, полностью и без потерь собрать и заскирдовать сенажу, а главное—с площади в 3,5 тыс. га лугов собрать высокий урожай сена. При этих условиях скот полностью будет обеспечен кормом.

1940 год дал нам многое, 1941—даст еще больше, если мы приложим все силы к тому, чтобы укрепить общественное животноводство.

К. ИНЬШИН,
председатель исполкома Бесединского райсовета.

В ожидании директив райкома

Постановление Совнаркома СССР и ЦК ВКП(б) о дополнительной оплате труда колхозников имеет неоценимое значение. На собрании в снагостском колхозе выступил 60-летний колхозник Емельян Карякин.

— Раньше у конюха,—сказал он,—ожеребится матка, и радости мало. Конюху начисляют трудодни и все. Другое дело теперь. У меня имеется 4 жеребых матки, в том числе одна племенная. Сберегу я до от'ема жеребят, получу дополнительно 125 трудодней. Вот нам и сила нового постановления партии и правительства. В ответ на это я обещаю, несмотря на свой возраст, еще долгие годы работать на конюшне и к весне подготовить 12 закрепленных за мной лошадей выше средней упитанности.

О большой организующей силе постановления много говорят и в райкоме партии и в исполкоме райсовета. Однако на местах положение остается по-старому. Например, в шести кремяновских колхозах не отгружены семена, сеять таким зерном нельзя. Однако ни в райзо ни в Кремяновской МТС нет за это тревоги.

Первичные парторганизации не проявляют инициативы, не раз'ясняют постановления колхозникам, ожидая особых указаний райкома. Лишь в одном из 4 любинских колхозов обсуждалось решение СНК СССР и ЦК ВКП(б). Секретарь этой организации т. Данилевко (он же председатель сельисполкома) рассуждает так:

— Райком соберет нас—даст установку, тогда начнем действовать. Точно так же думает и заместитель директора по политчасти Кремяновской МТС т. Соболев.

Еще хуже поступил пропагандист райкома партии т. Шамин. Ему было поручено провести собрание с обсуждением постановления о дополнительной оплате в колхозе «Большевик», Кремяновского сельсовета. Собрание он не провел потому, что собралось всего 35 человек. Не случайно поэтому в отдельных колхозах собрания проходит формально, без всякой подготовки и руководства. И как результат, в ряде колхозов района не чувствуется хорошей подготовки к весеннему севу.

М. ГРИГОРОВ.

Кореневский район.

ПРЕВРАТИМ КУРСК В ОБРАЗЦОВЫЙ ПО ЧИСТОТЕ ГОРОД

Из года в год при первых лучах весеннего солнца различными организациями созываются всякого рода совещания, чтобы решить вопросы благоустройства города.

По этому вопросу выведены десятки прекрасных решений и если хотя бы половина их была выполнена, то сегодня не пришлось бы снова и снова повторять, что санитарное состояние Курска, его предприятий продолжает оставаться неудовлетворительным. До сих пор не ликвидированы незаконные свалки в центре города, дворы домоуправлений и особенно предприятий захламлены, уборка города производится крайне медленно и неудовлетворительно и т. п.

Решение исполкома горсовета, принятое осенью 1940 г. «О содержании в чистоте и поддержании благоустройства города», обязывало домоуправления провести ряд мер, обеспечивающих элементарный санитарный порядок в городе, а органам милиции и исполкомам райсоветов—осуществлять контроль за выполнением решения исполкома горсовета. Через полгода после принятия этого решения приходится сказать, что оно в значительной своей части остается невыполненным.

Основной причиной антисанитарного состояния города является то, что в исполкоме горсовета слаб контроль за выполнением собственных решений.

До настоящего времени городской коммунальный отдел, его предприятия и райкомхозы, видимо, продолжают считать благоустройство города и его очистку не своим, а чужим делом.

Вот пример. От жителей Стрелецкой слободы, проживающих в районе «Бешеного ручья», поступило заявление в санитарную инспекцию о том, что на берегу этого ручья, из которого жители пользуются водой, валяются павшие собаки и кошки. Санинспекция сообщила об этом тресту санитарной очистки. В ответ поступил запрос: «Кто заплатит за работу?»

Выходит, что наведение санитарного порядка в городе не является прямой обязанностью коммунальных предприятий.

Недавно постоянная комиссия здравоохранения Курского городского совета обсудила вопрос о благоустройстве Курска и призвала включиться в работу по внедрению санитарной культуры всех медицинских работников. Город распределен на отдельные участки между лечебными учреждениями.

Медицинские работники в борьбе за санитарную культуру должны опираться на депутатов советов, на домохозяек-активисток, на санитарных уполномоченных домоуправлений и предприятий. Следует обратить сейчас внимание на общее благоустройство своих участков и своевременную их очистку.

Врач М. ЯЗВИН,
председатель постоянной комиссии здравоохранения Курского горсовета.

По методу Аладина

Среди билетных кассиров станции Курск дороги им. Дзержинского широко развернуто социалистическое соревнование за культурное обслуживание пассажиров. Сейчас из 11 кассиров станции нет ни одного, который не освоил бы в совершенстве аладинские методы работы.

Взять в свободное время в поездах и компостировать транзитные билеты в дороге стало непременным их правилом. Не случайно поэтому контрольная цифра—обслуживать в месяц 1800 пассажиров, установленная руководством пассажирской службы дороги, для курских кассиров стала ничтожной. Она значительно перекрывается.

Кассир поезда киевского и воронежского направлений т. П. Халаева была одной из инициаторов в развитии аладинского движения. Сейчас она упорно продолжает показывать лучшие образцы труда. В марте т. Халаева одна обслужила свыше тысячи пассажиров. На втором месте в соревновании стоят кассиры киевского и харьковского направлений тт. Крайнепов и Ткачев, которые обслуживают в поездах по 500 человек в месяц.

Компостировать транзитные билеты в поездах—это значит дорожить временем пассажира, освободить его от толкотни в вокзальных очередях. Работая по-аладински, курские билетные кассиры делают большое дело. Но предстоит сделать еще многое. Например, в московском поезде № 63 почти никогда нельзя встретить кассира. Об'ясняется это нечеткостью графика работы аладинцев.

М. СЕРЕГИН.

НОВЫЕ СЕЛЬСКОХОЗЯЙСТВЕННЫЕ КУЛЬТУРЫ

В этом году в Красно-Яружском районе на больших площадях разводится новые культуры. 80 гектаров будет занято шелковицей, которая не культивировалась до сих пор в Красной Яруге.

На площади в 220 гектаров также впервые в районе будут посеяны медоносные травы. 205 гектаров отводится под горчицу и 15—под фацелию. Кроме того, ряд колхозов будет выращивать далматскую ромашку.