Пролетарии всех стран, соединяйтесь!

КУРСКАЯ ПРАВДА

Орган Курского областного комитета ВКП(б), горкома ВКП(б) и областного совета депутатов трудящихся

№ 76 (5405) | Вторник, 1 апреля 1941 г. | Год изд. 23-й

График движения — закон для железнодорожников

График и расписание движения поездов должны быть законом для каждого железнодорожника. Это—основной измеритель работы железнодорожного транспорта. Если поезда отправляются без опозданий, не задерживаются в пути, идут быстро—значит все службы работают хорошо. Неслаженная работа служб не может равномерно двигать транспортный конвейер. Вот почему между паровозниками, путейцами, движенцами, связистами должна существовать тесная производственная дружба. Взаимодействие и будет решать успех дела.

В резолюции по докладу тов. Маленкова, принятой XVIII Всесоюзной конференцией ВКП(б), отмечены серьезные недостатки в работе железнодорожного транспорта, в частности, указано на невыполнение установленных норм оборота вагонов, на имеющиеся случаи опоздания поездов. XVIII Всесоюзная партийная конференция поставила перед железнодорожниками задачу — обеспечить в 1941 году среднесуточную погрузку в размере 103 тысяч вагонов. Этого можно добиться только при условии быстрой оборачиваемости вагонов. Следовательно, нужно сделать так, чтобы вагоны больше находились в движении, а не простаивали на станциях, чтобы паровозники вели их быстро, не нарушая норм технической скорости. Простои вагонов должны быть снижены до минимума.

Как же железнодорожники Курской области борются за выполнение графика продвижения и отправления поездов, как они выполняют указания Всесоюзной партийной конференции? Курское отделение, завоевавшее в областном соревновании железнодорожников переходящее красное знамя, продолжает улучшать работу. Процент своевременного прослеживания поездов доведен здесь до 91,5, отправлено—до 84,3 процента, норма технической скорости превышена на 2 километра, коммерческой—на 3,3 километра. В отдельные дни все поезда без исключения проследовали строго по графику. Таким образом, курские железнодорожники на деле доказали, что вести поезда по графику не так уж трудно.

Но зазнаваться,—вот о чем должны помнить курские железнодорожники. Нужно настойчиво, еще более упорно добиваться такого положения, чтобы все поезда важные сутки шли и отправлялись строго по графику.

Более жесткие требования должны быть пред'явлены к Белгородскому отделению, которое продолжает работать по-старому. Здесь много говорят о перестройке. По этому поводу прошли десятки совещаний, собраний, а толку нет. Во второй декаде марта отправлено по расписанию только 61,6 проц. поездов, проследовало по графику—60,9 проц. Норма оборота вагонов выполнена на 69,3 проц. Можно привести десятки примеров безобразной работы вагонников и паровозников, в результате чего поезда простаивают на станции по нескольку часов. 20 марта, например, на станции Сажное из-за неисправности паровоза простоял около десяти часов сборный поезд № 1110. И график пошел на смарку. Вышел из графика не только поезд 1110, но и следующий за ним.

Простои—вот бич Белгородского отделения. На станции Белгород простои вагонов под местными операциями повышены в 2—3 раза. Казалось бы, что после всех этих бед руководители Белгородского отделения и, в частности, начальник отделения движения тов. Ракитянский должны тщательно анализировать график исполненного движения, выявлять причины срыва расписания, учить и воспитывать людей как на хороших, так и на плохих примерах. Но этим не занимаются, а продолжают мириться с разгильдяями, нарушающими нормальный ритм железнодорожного конвейера.

Или взять Валуйское отделение, которое является решающим по продвижению важнейших грузов на север и восток. По февральским подсчетам, вагон товарного парка находился здесь в движении лишь 30,9 проц. времени, на промежуточных станциях он простаивал 19 проц., а на распорядительной станции Валуйки—44,7 проц. Под грузовыми операциями вагон стоял 5,4 проц. времени. Это ли не расхлябанность! Две трети всего времени вагон простоял! Чувствуют ли ответственность перед партией и правительством руководители Валуйского отделения?

В феврале Валуйское отделение в результате срыва графика движения поездов потеряло около 700 тысяч поездо-минут. Велики потери и в марте. Они будут продолжаться и впредь, если не будет об'явлена решительная борьба разгильдяйству, расхлябанности, нераспорядительности. Разве можно терпеть, чтобы поезд от Валуек до Старого Оскола шел с опозданием на 7 час. 53 мин.? Между тем, именно такими темпами вел 15 марта поезд № 1102 машинист Бобров. Разве допустимо, чтобы на станции поезда простаивали по 3—5 часов? Между тем, так было на станции Новый Оскол во время дежурств Незского и Иванихина.

Валуйцы, видимо, забыли, что они являются инициаторами социалистического соревнования железнодорожников Курской области, в котором они взяли большие обязательства. А ведь слово большевика—серьезное слово. За данное слово надо отвечать и строго его выполнять.

Не стал законом график также в Льговском и Касторенском отделениях. Тут тоже много простоев, бывают случаи несвоевременной подачи паровозов под поезда.

Железнодорожникам Курской области есть у кого учиться. Передовые железнодорожники нашей страны—диспетчер Беляков, машинист Лунин и многие другие—накопили громадный опыт по продвижению поездов по графику. Опыт их широко известен. Нужно его смелее внедрять во всех отделениях.

Решения XVIII Всесоюзной партконференции являются замечательной программой действий для железнодорожников. Выполняя их на каждом участке, на малом и большом, железнодорожники добьются слаженной работы всех служб, точного выполнения графика проследования и отправления поездов.

Пленум обкома ВКП(б)

Вчера открылся VII пленум обкома ВКП(б). По первому вопросу повестки дня «О партийном руководстве комсомолом» с докладом выступил тов. Пазин. В прениях выступили следующие товарищи:

Шиленко (секретарь Ленинского сельского райкома ВКП(б), Колесникова (секретарь Дмитриевского райкома ВЛКСМ), Третьяков (зам. начальника политотдела по комсомолу Льговского отделения Московско-Киевской жел. дор.), Лушников (секретарь Красно-Яружского райкома ВЛКСМ), Александров (секретарь Курского горкома ВКП(б), Павлова (секретарь Ново-Оскольского райкома ВЛКСМ), Микитина (секретарь Ленинского сельского райкома ВЛКСМ), Шаповалов (секретарь Кривцовского райкома ВКП(б), Воронин (секретарь Стрелецкого райкома ВЛКСМ), Луганова (секретарь Суджанского райкома ВЛКСМ), Андриенко (секретарь обкома ВЛКСМ), Науменко (секретарь Борисовского райкома ВЛКСМ), Балахутов (секретарь обкома ВКП(б), Березовский (секретарь Дмитровского райкома ВЛКСМ), Новиков (секретарь Мирошниковского райкома ВКП(б), Прохоренко (зав. оргинструкторским отделом обкома ВКП(б), Шутович (зав. обл. партархивом).

Сегодня пленум продолжает свою работу.

Лекция украинской звеньевой А. А. Пармузиной

29 марта в Глушкове на районном совещании звеньевых, бригадиров, председателей колхозов и агрономов выступила с лекцией о получении высоких урожаев кок-сагыза орденоносец-звеньевая из Белопольского района, Сумской области, УССР, тов. А. А. Пармузина. На совещании присутствовало более 200 человек.

Тов. Пармузина посетила некоторые колхозы Глушковского района.

Лекция тов. Пармузиной будет на-дня напечатана в «Курской правде».

Беспримерный продолжительный полет Зиновеева

28 марта пилот воздухоплавательной группы аэрологической обсерватории Зиновеев вылетел из Москвы на максимально облегченном воздушном шаре первой категории—«СССР ВР-80» об'емом всего 325 кубометров и 30 марта благополучно совершил посадку близ деревни Зеленый Бор, Крестецкого района, Ленинградской области. Продержавшись в воздухе 46 ч. 12 мин. Зиновеев больше чем вдвое превысил международный рекорд продолжительности полета для первой категории аэростатов, установленный 16 лет назад французским воздухоплавателем Кормье. Зиновеев находился в полете почти двое суток, регулярно ведя борт-журнал и научные наблюдения, которые дадут богатый материал для освещения вопросов трансформации воздушных масс.

ОТВЕТИМ БОЕВОЙ ПОДГОТОВКОЙ К СЕВУ НА ЗАБОТУ ПАРТИИ И ПРАВИТЕЛЬСТВА

Новое в колхозе „Революция"

Постановление партии и правительства о дополнительной оплате труда вызвало большое оживление в артели «Революция», Волоконского района.

Обсуждая постановление, колхозники критиковали несправедливую оплату труда, которая существовала раньше. Четыре бригады колхоза работали по-разному и урожаи получили разные. Бригада Кретова собрала урожай зерновых по 5,7 цент., бригада Андреева—по 9,3 цент., бригада Позднякова—по 10,2 цент. и бригада Трубицына—по 14,4 центнера с гектара.

Бригада Кретова с площади 217 га сняла 1295 цент. зерна, затратив на это 8897 трудодней, план на каждый га 41 трудодень. Бригада же Трубицына с такой же площади сняла зерна 3124 центнера, затратив 6293 трудодня, план на 1 га по 29 трудодней. Разница в сборе зерна большая, а оплата произведена одинаковая—2,4 килограмма на трудодень. Вышло, что работавшая лучше бригада Трубицына получила на трудодни меньше только потому, что берегла трудодни.

Такую же оплату—по 2,4 кгр. на трудодень получило и звено А. Калиничевой, которое собрало по 25,8 центнера зерновых с гектара.

Горячо одобрив постановление партии и правительства, колхозники берут новые обязательства.

За сепнарами Пелагеей Лагутиной и Анастасией Андреевой закреплено по 10 свиноматок. Первый опорос произвела Лагутина, имеет от 10 свиноматок 90 поросят, а Андреева—92. Весь молодняк в сохранности. Обе сепнарки обязались от закрепленных свиноматок получить не менее 180 поросят каждая и, кроме этого, дать наибольший привес по откормочной группе (за каждой сепнаркой закреплено по 6 свиней на откорм). Теперь каждую точно учитывать каждые сутки привес. Для взвешивания поросят правление установило в сепнарнике весы.

Особенно велико оживление в связи с постановлением партии и правительства среди звеньев. Тут же на собрании члены звена Калиничевой—Зинаида Позднякова и Агрипина Лагутина обратились к своей звеньевой:

— Знаешь что, Захаровна, площадь нам теперь мала...

Правление пошло навстречу звену. Сейчас за ним—в звене 9 человек—закреплено 61 га, в том числе 3 га кок-сагыза и 1,5 га конопли. Звено обязалось в нынешнем году получить по 50 цент. с га ржи, по 40 цент. пшеницы и проса, по 35 цент. ячменя и по 30 цент. корней кок-сагыза.

Звено решило посеять на 1 га кок-сагыз черенками, на лучшей земле. С большим воодушевлением включаются в борьбу за высокий урожай и другие звенья колхоза.

Н. КОСЯКОВ,
редактор газеты «Ударник полей».

Яков Давыденко выполнил свое обязательство

В 1939 году, работая на овцеводческой товарной ферме колхоза «Путь к социализму», т. Давыденко добился хороших результатов, за что был послан на Всесоюзную сельскохозяйственную выставку. Нынче он обязался получить от 139 овцематок 174 ягненка. Это обязательство т. Давыденко выполняет с честью. На 17 марта об'ягнилась 121 овцематка, от которых получено 163 ягненка. Все ягнята сохранены.

Этого т. Давыденко добился отличным уходом за овцематками и молодняком. У некоторых овцематок не было молока, тогда т. Давыденко выпаивал ягнят коровьим молоком, бережно ухаживал за ними.

Согласно нового постановления партии и правительства т. Давыденко уже имеет премию за дополнительную оплату за перевыполнение плана продуктивности животноводства.

Т. ДИБРОВ.

Уразово.

Взаимная проверка

После областного совещания передовиков сельского хозяйства в Теребренском сельсовете, Красно-Яружского района, усилилось соревнование за лучшую подготовку к севу. На-днях соревнующиеся колхозы им. Кирова, им. Калинина и «Прогресс» взаимно проверили работу друг друга.

Проверка показала в артели им. Кирова хорошую работу кузнецов Т. и С. Мишениных, плотников В. Мишенина и И. Пыхтина, которые хорошо отремонтировали инвентарь, приводят в порядок повозки. В колхозе изготовлено 250 мешков, завезено 320 центнеров минеральных удобрений, собрано много золы и птичьего помета.

Хорошо подготовился к севу колхоз «Прогресс». Звеньевые ефремовских звеньев И. Вистанко и М. Евсюкова заготовили 35 центнеров фекалии, 85 центнеров перегноя и больше 20 тонн навозной жижи.

Готова к выезду в поле и артель имени Калинина.

С. ЛИТВИНЕНКО,
председатель Теребренского сельисполкома, Красно-Яружского района.

РАСШИРЯЮТ ПОСЕВЫ КОК-САГЫЗА

На постановление партии и правительства о мероприятиях по расширению посевов и повышению урожайности кок-сагыза колхозы и колхозники Медвенского района отвечают расширением посевной площади.

Колхоз имени Молотова, Медвенского сельсовета, решил засеять вне плана 2 гектара кок-сагыза. Колхоз «Зеленая степь» наметил посеять кок-сагыз на 2 га. Бригадир этого колхоза тов. Дюмин заявил, что он засеет кок-сагызом 0,04 га своей усадьбы и добьется высокого урожая.

Колхоз «Победа пролетариата» по плану засевает 10 гектаров этой культуры. Колхозники Секишев и Карпенко собираются сеять ее и на своих огородах. То же решили сделать в колхозе имени Кирова, 2-го Рождественского сельсовета, активисты Рубанов, Волобуев, Бабкин и другие.

В. ШУКЛИН,
редактор медвенской газеты.

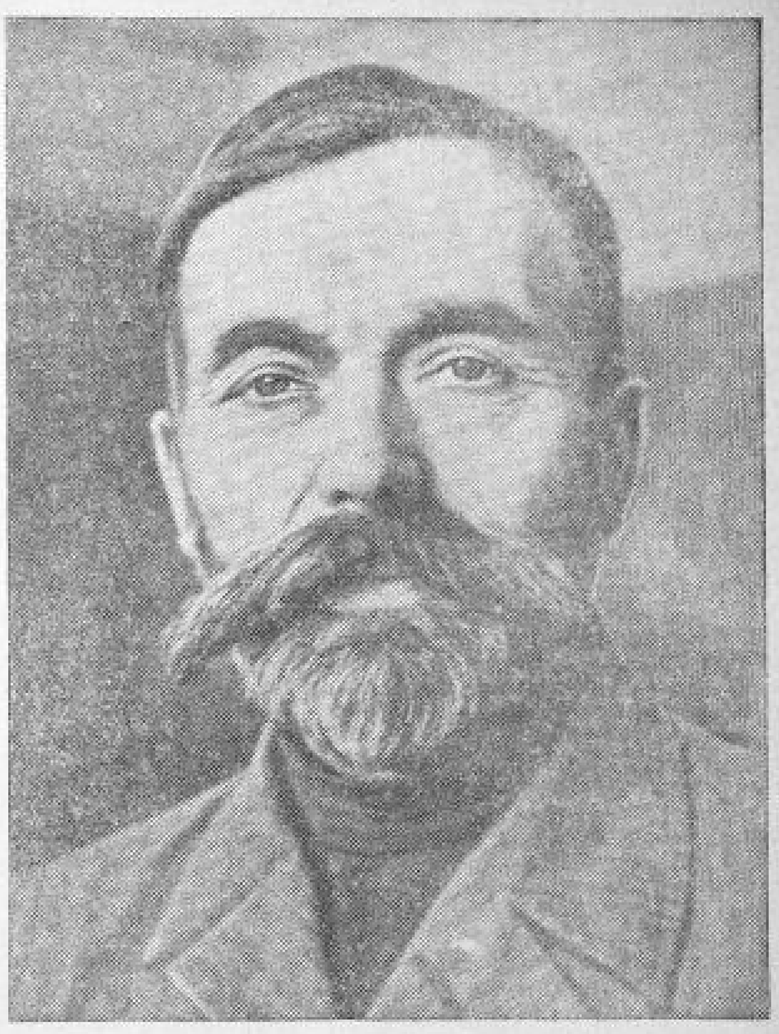

И. Я. Сидоренко, чабан колхоза «3-й райс'езд Советов», Борисовского района, участник ВСХВ 1940 г. и кандидат на выставку 1941 года. От 100 овцематок тов. Сидоренко получил 168 деловых ягнят. В 1941 году он обязался вырастить 170 деловых ягнят от 100 овцематок.

Фото М. Шеховцова.

XV ЛОТЕРЕЯ ОСОАВИАХИМА

По ходатайству ряда осоавиахимовских организаций и Центрального Совета Осоавиахима Совет Народных Комиссаров СССР разрешил провести в 1941 году XV Всесоюзную лотерею Осоавиахима на сумму 250 миллионов рублей билетами рублевого, трехрублевого, пятирублевого и десятирублевого достоинства. Срок реализации билетов—с 1 мая по 15 августа 1941 года.

Все средства от реализации XV лотереи предназначаются на дальнейшее усиление массово-оборонной работы Осоавиахима. Реализация билетов будет проводиться среди трудящихся через организации Осоавиахима на основе полной добровольности.

По билетам XV лотереи будет разыграно 310.250 выигрышей на общую сумму в 31.250.165 рублей. В числе выигрышей—легковые автомобили «ЗИС-101», «М-1», малолитражные автомобили, мотоциклы, пианино, радиолы, радиоприемники, фотоаппараты, велосипеды, патефоны, отрезы на костюмы и пальто, карманные и ручные часы.

Тираж выигрышей по билетам XV лотереи состоится в ноябре 1941 года.

ШАХМАТНЫЙ МАТЧ-ТУРНИР

Пятый тур

ЛЕНИНГРАД, 29 марта. (ТАСС). В пятом туре партия Керес—Болеславский закончилась вничью. Ботвинник выиграл у Смыслова. Партия Бондаревский—Лилиенталь отложена в значительно лучшем положении для Лилиенталя.

После пяти туров лидерствует Ботвинник. У него три очка и одна отложенная партия в лучшем положении. У Кереса 2,5 очка (из 4) и одна отложенная партия в худшей позиции.

Завтра во Дворце пионеров состоятся доигрывание неоконченных партий. Будет также играться пропущенная партия первого тура—Ботвинник—Болеславский.

ЛЕНИНГРАД, 30 марта. (ТАСС). Сегодня во Дворце пионеров игралась пропущенная партия первого тура Ботвинник — Болеславский. Как и накануне, Болеславский избрал французскую партию. Ботвинник методически усиливал свою позицию. Перевыгрывая в эндшпиль, он вторгся тяжелой фигурой на 7-ю горизонталь. Слабости позиции черных стали ощущаться сильнее. Однако в цейтноте Ботвинник сделал несколько слабых ходов, и в отложенном положении Болеславский сохраняет некоторые шансы на ничью.

Керес, не возобновляя игры, сдался Лилиенталю. Партия Бондаревский—Лилиенталь, как известно, была отложена в значительно худшем для белых положении. Бондаревский пытался оказать длительное сопротивление, но это было безнадежно, и на 83-м ходу он сдался.

Сейчас после первого круга впереди Ботвинник, имеющий 3 очка, две отложенных партии, у Лилиенталя 2 с половиной очка (из 4), у Кереса—2,5 из 5.

Завтра, 1 апреля, играется 6-й тур второго круга.

По Курской области

От корреспондентов „Курской правды" и редакций районных газет

НОВЫЕ ХАТЫ-ЛАБОРАТОРИИ

В текущем году в колхозах Ново-Оскольского района создается 12 хат-лабораторий. Их будут иметь сельхозартели: «Пролетарский труд», им. 8 марта, «Красный лог», «Красный воин», «Новый путь», им. Красина, им. Калинина, им. Карла Маркса и другие.

На приобретение различного инвентаря для опытных работ и оборудования хат-лабораторий каждый колхоз затратит до 500 рублей.

Хаты-лаборатории будут проводить опытную работу по выращиванию высоких урожаев всех культур в условиях района. (**«Красное знамя»**).

КОЛХОЗНЫЙ РАЦИОНАЛИЗАТОР

Долгое время в колхозе «Красный Октябрь», Кривцовского района, валялись старые части молотильной машины. Колхозник Василий Иванович Сидоров решил сделать из этих частей просорушку.

Увеличив диаметр барабана, тов. Сидоров пристроил к нему деки для обдирания зерна, вентилятор для обсеивания, выбросные деки и т. д. Сконструированную кустарным способом просорушку он приспособил к конному приводу. Просорушка стала обрабатывать до 30 центнеров зерна в сутки и при полной загрузке может дать колхозу около 4 тысяч рублей дохода в месяц.

НА ДОСКУ ПОЧЕТА

За хорошее обслуживание зрителей 20 лучших киномехаников передвижной сельской сети и 4 директора городских кинотеатров занесены областным управлением кинофикации на доску почета.

Механик киноперед-вижки Владимир Колесников в январе и феврале в Томаровском районе провел 72 киносеанса и обслужил свыше 9 тысяч зрителей. План первого квартала его киноперед-вижка выполнила досрочно. 21 сельсовет посетила на первые два месяца текущего года в Хомутовском районе киноперед-вижка комсомольца Александра Разумова. Кинофильмы «Цирк» и «Юные командиры» просмотрели около 9 тысяч зрителей. В феврале тов. Разумов заработал 1020 рублей.

Директор Рыльского кинотеатра «Маяк» тов. Курдюмова, награжденная Комитетом по делам кинематографии при СНК СССР значком «20 лет советского кино», и директор Ново-Оскольского кинотеатра тов. Кучин премированы областным управлением кинофикации месячным окладом.

Бригада комсомольского паровоза депо Белгород, работающая по методу знатного машиниста тов. Лунина, заняла в соревновании первое место. Ей вручено переходящее красное знамя. В феврале бригада сэкономила 42 тонны угля.

На снимке: старший машинист паровоза, комсомолец Петр Федорович Толстихов.

Фото М. Шеховцова.

ПО 3—4 ОБОРОННЫХ ЗНАЧКА

Призывники Ясно-Полянского сельсовета, Беленихинского района, с большой активностью готовятся к вступлению в ряды Красной Армии и Военно-Морского Флота. Все они уже имеют по три и четыре оборонных значка.

Призывники Н. Чернякин, Я. Петров, П. Озеров и другие (колхоз «Труд крестьянина») имеют по четыре оборонных значка: ГТО первой ступени, ГСО второй ступени, «Ворошиловский стрелок» первой ступени и ПВХО. Все они сдали нормы на значок ГТО 2-й ступени по лыжам.

Среди призывников — много хороших стрелков, гранатометчиков. Тт. Чернякин и Озеров выбивают по 45 и больше очков из 50 возможных, тт. Чернякин и Петров бросают гранату на 45 метров.

Все призывники занимаются гимнастикой, делают утреннюю ежедневную зарядку, досрочно сдали нормы ГТО по гимнастике.

ЗАКОНЧИЛИСЬ ВЕСЕННИЕ КАНИКУЛЫ ШКОЛЬНИКОВ

Вчера после весенних каникул возобновились занятия в курских школах. За время каникул учащиеся хорошо отдохнули и приступили к учебе окрепшими, со свежими силами.

В Доме пионеров в каникулярные дни побывало свыше 5 тысяч школьников. Кроме того, передвижной клуб Дома пионеров выезжал в ряд школ, где им было дано несколько концертов.

Большим вниманием у школьников пользовались дневные представления в цирке, на которых побывало до 3 тысяч ребят. На дневном спектакле в драмтеатре 30 марта присутствовало около тысячи юных зрителей, которым была показана пьеса Корнейчука «В степях Украины».

В городских кинотеатрах побывало в дни каникул свыше 14 тысяч школьников. Помимо художественных картин, они просмотрели и научные фильмы—о великом преобразователе природы Мичурине, об академике Павлове и др.

Во многих школах были устроены литературные вечера и утренники. В четвертой школе для учащихся старших классов состоялся литературный вечер, посвященный гениальному произведению Льва Николаевича Толстого «Война и мир». В этой же школе на литературном утреннике младших классов обсуждалась книга Ванды Василевской «Комната на чердаке», в пятой школе для учащихся старших классов был сделан доклад о творчестве писателя Фурманова.

ОЗЕЛЕНЕНИЕ УСАДЕБ КОЛХОЗНИКОВ

Колхозники сельскохозяйственной артели им. РККА, Семеновского сельсовета, Щигровского района, весной этого года решили провести озеленение своих приусадебных участков мичуринскими и среднерусскими сортами яблонь, груш и ягодниками.

Всего намечено провести посадку деревьев в 50 хозяйствах колхозников. (**«Коммунар»**).

ОТОВСЮДУ

В Конышевском районе состоялся выпуск 30 колхозных счетоводов. Молодые счетоводы наряду с теорией занимались практикой в передовых колхозах района.

Курская контора Главбумсбыта из бумажных отходов типографии (газетного срыва) приступила к выпуску ротаторной бумаги, блокнотов. Из обрезков картона изготовляются канцелярские папки и т. д.