Приготовить скоту сытую и теплую зимовку

Коллектив Борисовского овощесовхоза имеет прекрасные показатели. За девять месяцев он получил более 3000 литров молока на фуражную корову. Бригадир этого совхоза тов. Бережной получил по 24,4 деловых поросенка на свиноматку.

Большие успехи в откорме свиней имеет Вышнегородищенский свиносовхоз. Привес на одну голову составляет в сутки в среднем по 800—850 граммов. В Рудяковском совхозе этот привес составляет 700 граммов.

Это результат хорошего ухода за скотом, правильного кормления и заботы о зимовке скота. Вот и сейчас передовые совхозы много внимания уделяют подготовке к зимнему стойловому содержанию скота—ответственнейшему периоду на фермах. В Бесединском птицесовхозе (директор т. Чепурина) отремонтированы и утеплены все животноводческие постройки, скот и птица полностью обеспечены кормами. То же можно сказать о Расховецком свиносовхозе и о племсовхозе «Пятилетка». Подготовились к зимовке скота также сахкомбинат им. Ленина (директор тов. Семенов), совхоз «Маршино» (директор тов. Тяглов), сахкомбинат им. Кирова (директор т. Попов), Обоянский сахкомбинат (директор т. Пасмарнов) и свеклосовхоз им. Микояна (директор тов. Кольменко).

Недостает такой заботливости руководителям сахкомбинатов им. Будённого и Ново-Тавелжанского, Старо-Оскольскому, Малоархангельскому, Ново-Оскольскому, Валуйскому и Уразовскому совхозам, директорам совхозов «Ударник» и «Казацкая степь». Они пренебрежительно относятся к подготовке ферм к зиме. Не закончены еще ремонт и строительство животноводческих помещений.

Нынче собран хороший урожай. Имеются все возможности полностью обеспечить скот грубыми, сочными кормами и концентратами. Бесхозяйственность, однако, уменьшает кормовые ресурсы многих совхозов, не все источники кормов используются по-хозяйски. На полях Уразовского, Валуйского, Ст.-Оскольского и других совхозов на площади около 1000 га до сих пор не убрана солома из-под комбайнов. Она гниет. Недооценивается и силосование. Совхозы и сахкомбинаты сахроботреста к 15 октября вытоптали пазы по силосованию только на 9,8 процента, а Лерюгинский сахкомбинат (директор т. Апшенков), совхозы «Тракторист» (директор т. Ужов) и Октябрьский (директор тов. Атаров) совсем не приступили к силосованию свекловичной ботвы.

Отстают с силосованием совхозы треста совхозов, где план выполнен только на 67 процентов. В совхозах этого треста не заскирдована еще солома с площади, превышающей 3000 га.

Беспечность в подготовке к зимовке скота принесла в прошлом году много вреда: совхозы имели большой отход молодняка, очень низкими были удои. Нынче этого не должно быть.

Обращают на себя внимание некоторые сравнительные данные. Благодаря правильному кормлению среднесуточный привес свиней по совхозам треста совхозов равен в среднем 505 граммам. В то же время по сахкомбинатам и свеклосовхозам сахароботреста, где кормовая база гораздо лучше, прирост на откорме равен лишь 350 граммам. Вот внимания к составлению рационов, не организованы дрожжевание кормов и разных концентратов перед скармливанием.

Чтобы не допустить повторения прошлогодних ошибок, директора совхозов и сахкомбинатов, партийные, комсомольские и профсоюзные организации должны улучшить ремонт и утепление животноводческих построек, выполнить планы закладки силоса, убрать солому. Особое внимание должно быть проявлено в зимний период к полному сохранению молодняка—телят, поросят, как основного источника дальнейшего роста поголовья. Следует незамедлительно проверить: везде ли совхозный скот обеспечен на зимовку кормами, следует научить теперь же наши кадры правильно приготовлять корма. Надо снабдить фермы кормоперерабатывающими установками, до наступления зимы отремонтировать имеющиеся мельницы, кормовые кухни, пароварочники, обратить исключительное внимание на порядок скармливания концентрированных, грубых и сочных кормов. Надо подумать и о водопое, о водохранилищах. В свинарниках и телятниках следует установить кубы для кипячения воды. Важно заготовить и подвезти к местам зимовки скота необходимое количество подстилки, используя для этого не только солому, но и торф и листья.

В эту зиму в совхозах надо гораздо шире применить последние достижения стахановцев-животноводов. Сотни рабочих совхозов, побывавших на Всесоюзной сельскохозяйственной выставке, должны быть первыми помощниками директоров совхозов в распространении передового опыта. Правильная организация труда, укрепление трудовой дисциплины, повышение ответственности за качество—вот путь к укреплению ферм, повышению продуктивности животноводства.

По-большевистски подготовиться к зимовке—дело чести всех работников совхозов.

Т. ЕНИН,
зам. зав. сельхозотделом обкома ВКП(б).

Животноводство одного колхоза

Колхоз «Красный Октябрь», Глушковского района, знают в области, как успешно выращивает высокие урожаи зерновых культур. Колхоз—участник Всесоюзной сельскохозяйственной выставки, награжден дипломом первой степени.

Однако насколько серьезно в «Красном Октябре» уделяют внимание зерновым культурам, настолько несерьезно относятся к развитию животноводства.

Колхоз имеет молочную, свиноводческую, птицеводческую фермы, в конце прошлого года организовал овцеводческую. Но государственный план развития животноводства в этом году не выполнен ни по одной из ферм. МТФ укомплектована на 91 процент, птицеферма на 50 процентов.

В прошлом году свинооткормочная ферма колхоза была участником Всесоюзной сельскохозяйственной выставки. Завегующий фермой тов. Дубовик ознакомился на выставке с богатым опытом стахановцев животноводства, имеет опыт своей работы. Но подлинной заботы о ферме не проявили ни Дубовик, ни руководители колхоза. Трудовая дисциплина среди работников фермы ослабла, выход составляет 12 процентов всего приплода.

Наступает зима. Свинарники еще не утеплены, не закончена побелка. В одном из свинарников пол в стойлах выстлан кирпичом—это принесло зимой к заболеванию животных.

Весной этого года на ферме из-за небрежного хранения погнило много картофеля. Сейчас полученные для свиней 800 центнеров тыквы лежат под открытым небом. Наступят морозы—ценный корм пропадет.

Не подготовили к зиме молочно-товарную ферму. Для овец совсем нет помещения.

В колхозе культивируют частнособственнические настроения. Колхозники имеют в личном пользовании коров, свиней, птиц. Есть ли нужда в том, чтобы для общественного питания колхозники резать свой колхоза, да еще в то время, когда не выполнен государственный план животноводства? А здесь зарезали для общественного питания 10 телят.

Корм на фермы до сего времени не заготовлен. Зато одно из помещений фермы заняли просяной полевой, предназначенный для выдачи колхозникам.

Из-за бесхозяйственного расхолаживания фуража в прошлую зиму колхоз ощущал острую нужду в кормах. Этот урок забыт. Фураж еще не распределен по фермам и производственным бригадам, что приводит к бесцентральному и бесхозяйственному расходованию кормов. На МТФ привезли 18 тонн сена. Сейчас еще нет необходимости скармливать сено коровам, тем не менее доярки растаскивают его направо и налево. Завегующий фермой коммунист Журбенко не видит в этом никакого греха. Бесконтрольно расходуют фураж и на остальных фермах и во всех бригадах.

«Красный Октябрь» может получить дополнительно тысячи центнеров сена, если приведет в порядок луга и выпасы. На делянке луга «Городище» в 20 гектаров нужно срезать кочки и кустарники, весной обязательно пробороновать все луга и сделать подкормку трав. Есть свыше 100 гектаров пастбищ, которые дают мизерный доход. Если бы с осени выгоны распахали и весной засеяли кормовыми травами, польза от этой земли была бы во много раз больше. Но руководители колхоза об этом не заботятся.

Правление колхоза и его председатель тов. Тюрин, сельисполком (председатель тов. Шкляева) пренебрегают животноводством. Вот один из примеров того, как здесь «руководят». На днях правление колхоза слушало отчеты заведующих фермами. Записали: «Отметить, что помещение для зимовки скота не готово, особенно птицеферма. Отметить также, что работа ветсанитара Пантуса проходит неудовлетворительно». Вот и все. Никаких практических мероприятий.

Сельсовет обязал «Красный Октябрь» завезти фураж к фермам, организовать подготовку к зимовке скота, но не проверил и не настоял на выполнении этого решения.

Районным организациям следовало бы позаботиться о том, чтобы в передовом по урожаям колхозе животноводство перестало быть заброшенным участком хозяйства.

Н. НИКИТИН.

ПРИЕДЕТ УПОЛНОМОЧЕННЫЙ...

В нынешнем году колхозы Бастроенского сельсовета собрали хороший урожай. В отдельных колхозах он достигает в среднем 18—20 центнеров с гектара. Особенно много получили зерновых колхозы «Октябрьская революция», им. Куйбышева и «Красный Октябрь». Все эти три колхоза выполнили план хлебопоставок и возвратили семенную ссуду государству. Всюду висят пережнив. Хлеб давно обмолочен, солома заскирдована. Сейчас заканчиваются вспашка и возка сахарной свеклы и вспашка зяби.

Другое дело в колхозах «Пятилетка в 4 года», «Железнодорожник», «Путь Октября» и «Путь к социализму». Они сильно отставали с уборкой хлеба. Продолжают отставать и сейчас.

На днях руководители этих колхозов докладывали исполкому сельсовета о ходе работ. Руководители жаловались на низкую трудовую дисциплину. И это, пожалуй, главная причина отставания. Вот колхоз «Пятилетка в 4 года». Государству еще не вывезено 1690 цент. хлеба. Много зерновых не обмолочено. Сахарная свекла выкопана всего лишь с площади 19 гектаров из 56. Зябь не вспахивается, солома разбросана в поле. В колхозе ежедневно не выходит на работу по 25—30 человек. Чем же они занимаются? Некоторые копаются на своих огородах, некоторые целые дни проводят на базаре.

Давно уже слывет за лодыря И. А. Дьяков. Он не выработал ни одного трудодня. Его сестра Мария имеет только 19 трудодней. Столько же имеет и А. М. Атеева.

Председателю колхоза тов. Лебедеву задали вопрос:

— Почему вы разрешаете им сидеть на шее колхоза? Почему не принимаете решительных мер?

— Наше правление не сумеет этого сделать без уполномоченного райкома партии. Вот приедет уполномоченный, тогда мы это и проверим,—ответил он.

С аналогичной просьбой обратились в исполкому сельсовета и председатели колхозов «Путь Октября», «Железнодорожник», «Путь к социализму».

— Только, пожалуйста, присылайте каких посильней,—заявили они,—пусть они наладят у нас дисциплину.

Не пора ли председателям колхозов отказаться от плохих и чувствовать ответственность за порученное дело. В их руках имеется закон колхозной жизни—устав сельхозартели. Строго руководствуясь им, можно образцово поставить хозяйство в любом колхозе.

Е. ЧАПЛЫГИН,
прокурор Мантеренского района.

Предпраздничные базары в Курске

В Курске начинаются предпраздничные базары. В них примут участие колхозы и колхозники 11 ближайших районов. Управление рынками пригласило более 500 колхозов для торговли на базарах. Большой приток колхозов и колхозников с продуктами ожидается с 1 ноября. Только из Стрелецкого района должно прибыть более 50 колхозов.

От ряда колхозов поступили сообщения о том, что вывезут они на рынки Курска перед праздником. Колхоз им. Калинина, Верхне-Хотемтльского сельсовета, Фатежского района, например, наметил продать порядочно мяса, коровьего масла, 3 центнера крупы, гусей, уток и кур. Колхоз им. Красной Армии, Больше-Жировского сельсовета, этого же района, кроме овощей, продает более 13 центнеров мяса, много кур и гусей.

Из Фатежского района ожидается большой привоз свежих яблок, из Ивановского—помидоров, капусты, огурцов и коровьего масла. Колхоз «Красный партизан», Бесединского района, достанет на рынки около 10 центнеров различной крупы.

За время предпраздничных базаров в Курске колхозы и колхозники, как предполагается, продадут больше чем на 2 миллиона рублей продуктов.

В предпраздничной торговле примет участие и ряд промысловых артелей, которые вывезут на рынки головные уборы, поршни, валенную обувь и другую свою продукцию.

На 500—520 процентов выполняет норму строгаль-стахановец курского завода Текстильмаш А. А. Лапшов. На снимке: тов. Лапшин за подготовкой к работе строгального станка.
Фото А. Богданчикова.

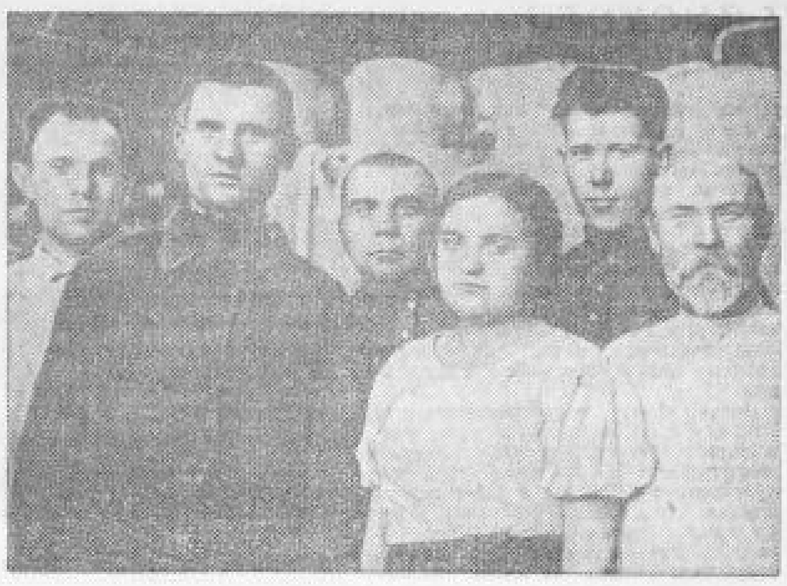

Лучшие стахановцы сахарного завода имени Кирова (Пристенский район), участники предоктябрьского соревнования. Слева направо — Н. Прозоров, К. Голощуков, И. Бобынин, В. Губорева, Ф. Добромиров и Ф. Тимков.
Фото М. Шеховцова.

На КМАстрое

Пос. ГУБКИН. (Корр. «Курской правды»). Из шахты то и дело раздаются чей финые звонки. Это горный мастер Скоробогатько требует подъемник. В трубку слышен его сердитый голос:

—Заснули вы там что ли? У меня рабочие простаивают, а вы, как сонные мухи...

—Заснешь у тебя,—отвечает бригадир откатчиков.—С ребят пот градом катится, а ты все еще не доволен...

Имя мастера Скоробогатько сейчас на устах у всех кмастроевцев. С большим энтузиазмом следят они за рекордами каждой смены Скоробогатько и смены мастера Шевала. В честь XXIII годовщины Октябрьской революции обе смены обязались досрочно выполнить октябрьский план. Но инициативе горняков соревнование разгорелось во всех цехах КМАстроя. Значительно перевыполняют нормы стахановцы железнодорожного цеха, механической мастерской, электростанции.

Но все же исключительное внимание коллектива строителей уделяется горному цеху. Это и понятно. Ибо каждый день стахановской работы горняков приближает долгожданный час, когда губкинский рудник выдаст на-гора первые тонны железной руды КМА.

Молодой горный мастер тов. Скоробогатько охотно делился «секретами» своих успехов.

—До вступления в соревнование,—говорит он,—наша смена, пожалуй, ничем не выделялась от других. На-гора мы выдавали ежедневно 20—30 вагонеток породы. Бурильщики и работающие на проходке квершлага и гезенков за смену продвигались не больше 70 см. В ходе в предоктябрьское соревнование, мы перестроили свою работу. Стали тщательно готовить бурильщикам фронт работ, бесперебойно снабжали их бурами, шлангами для сжатого воздуха, приводящего в движение отбойные молотки. Теперь бурильщики проходят по 1 метру за смену.

С большим воодушевлением работают отборщики и откатчики породы. Они значительно увеличили подачу на-гора породы. Вместо 30 мы теперь даем по 100 вагонеток за смену.

Все бурильщики соревнуются между собой. Особенно хорошо работают бурильщики Зазыкин, Курчин и Стариков. Норму выработки они выполняют на 150—190 процентов.

Передовые железнодорожники

Железнодорожники станции Коренево встречают XXIII годовщину Великой Октябрьской социалистической революции производственными успехами. Лучше всех работает смена дежурного по станции тов. Брыщова.

Широко развернулось соревнование в паровозном депо. Здесь первенство держит механический цех, которым руководит тов. Пагорный. В августе механический цех выполнил производственную программу на 173 процента, в сентябре—на 177 процентов. Хорошо работают и в октябре. Каждый день ознаменовывается новым рекордом. 21 октября токарь тов. Гаманов выполнил производственное задание на 340 процентов, токари: тов. Трубичев—на 280 процентов, тов. Калашко—на 205 процентов.

Включившись в предоктябрьское соревнование, машинисты тт. Пасеев и Лагутин взяли обязательство образцово подготовить свой паровоз к зиме. И обещание выполнили. Паровоз давно готов к работе в зимних условиях. Сэкономлено уже 5 тонн угля.

Особенно отличаются машинисты тт. Савченко и Устинов. Не так давно тов. Савченко провел за смену по узкой колее 7 поездов вместо 4 по норме. Вскоре этот рекорд был перекрыт машинистом тов. Устиновым. Тоже за смену он провел 8 поездов, груженных сахарной свеклой. Такие высокие показатели до тягнуты на увеличейшие впервые.

П. ПАРШИН,
редактор газеты «Сталинский путь».

Успех сортоиспытателей

ЛЬГОВ. (Корр. «Курской правды»). Высокий урожай зерновых получил в этом году на сортоучастке колхоза «Красный Октябрь», Льговского района, где работает зав. участком агроном Кострюмина. Озимая пшеница дала 28 центнеров в среднем с каждого гектара, ячмень—23, просо—34,3 центнера.

Отдельные сорта зерновых культур показали еще высший результат. Так, например, просо «Веселоподолянское» дало урожай в 44,6 центнера, «Местный сорт»—43 центнера с гектара.

Перевыполнив урожайности дополнительно начислена натуральная премия. Звено Лазаревой получает 6,32 центнера проса, звено Задлаткиной—5,88 центнера, звено Бушиной—5 центнеров.

Сортоучасток давно уже засончил взяет зяби. Сейчас бригада сортоиспытателей начала готовиться к весеннему севу: идет ручной отбор гороха и чечевицы, после этого будут отбирать вручную и семена других культур.

ЮНЫЕ НАТУРАЛИСТЫ

Больше 400 разных экспонатов в биологическом кабинете Старооскольской неполной средней школы. Эти экспонаты—наглядные пособия—добыты и изготовлены самими учащимися. Руководитель биологии Надежда Власьевна Симонина уже организовала детей на это дело. Дети почти ежедневно приносят все новые и новые экземпляры растений, птиц, зверьков и жителей водного царства.

Богато представлены в кабинете птицы. Митя Косарев и Георгий Чернышенко недавно принесли на чучело дикую утку. Среди чучел птиц—чучело черного скворца, жителя южных краев. Его, случайно прилетевшего в наши края, изловили ученики.

Большинство экспонатов добыто во время каникул. Учащиеся, увлекшись охотой за экспонатами, занимаются большим и полезным делом. Дети, занимаясь им, развивают свою наблюдательность.

Но не только сбором растений и животных занимались школьники. Они выращивали разные растения, наблюдали за их ростом.

Валентин Демьяненко с увлечением помогал Надежде Васильевне Симониной выращивать червей китайского дубового шелкопряда. Он добывал листья дуба, кормил червей шелкопряда, наблюдал за их жизнью и ростом и теперь приводит товарищей на экскурсию и рассказывает о том, как вырастил червей. 18 октября начали вязанку первые коконы дубового шелкопряда. Всего из одной грены вырастили 50 коконов, которые будут оставлены на разведение шелкопряда для других школ.

Сейчас деятельно работает кружок юных натуралистов. В кружке больше 50 школьников. Они организованы по секциям. Секция садоводов готовится к закладке питомника плодовых и косточковых деревьев. Юннаты собрали лучшие семена диких яблонь, слив, вишен, черешен. Секция огородников готовится к закладке опытного участка огорода и бахчи. Секция цветоводов собирает семена цветов для цветников школы. Секция полеводов поставила задачу провести проверку семян соседних колхозов на всхожесть, а секция по борьбе с вредителями решила выращивать теленомуса для борьбы с вредной черепашкой.

В организации работы пионеров деятельное участие принимает учительница Симонина и школьная комсомольская организация. Эта работа приносит прекрасные плоды.

Л. САПРЫКИНА.
Волоконовский район.

МАЛЕНЬКИЙ ФЕЛЬЕТОН

КРАЖА... ПО НЕДОРАЗУМЕНИЮ

Уголовная практика обогатилась (по-попытным открытием. Возможно, что автор этого открытия—помощник Льговского прокурора тов. Цуканов не претендует на известность и славу. Но было бы величайшей несправедливостью оставить его в тени.

Одним росчерком пера тов. Цуканов к общеизвестным способам краж добавил еще один оригинальный вид присвоения собственности—кражу... по недоразумению. Обратимся к истории этого замечательного открытия.

6 августа текущего года ревизионная комиссия рабочкома каучукосклада № 14 обнаружила, что гражданин Тайно, занимая временно секретаря рабочкома, присвоил 907 рублей союзных средств, «тем самым, — как констатирует в своем постановлении тов. Цуканов,—совершил преступление, предусмотренное ст. 116 ч. I УК РСФСР».

Вопрос ясный. Растрата налицо. Под суд растратчика! Но не будем столь поспешны в выводах и предоставим слово помощнику Льговского райпрокурора.

«Имея в виду, что гр. Тайно сумму 907 руб. признал и погасил (какое благодеяние!) и что эта сумма присвоена не с корыстной целью, а по его недоразумению (?!), уголовное преследование против гр. Тайно не возбуждать. Переписку производством прекратить и приобщить к наряду, о чем сообщить рабочкому». Такой лаконичной и эффектной концовкой закруглил свое постановление пом. прокурора.

Растратчик облегченно вздохнул. Усилиями Цуканова он теперь пострадавшая сторона, жертва недоразумения.

Для растратчиков и иных преступников такие прокуроры по недоразумению—прямо клад.

ГЕН.

Письма в редакцию

Боброво-дворские „строители"

На благоустройство села Боброво-Дворского в 1940 году ассигновано 96 тысяч рублей. Но пока эти средства освоены немногим более чем наполовину.

В основном средства пошли на оборудование помещения райсовета, находящегося в здании Дома культуры. Строительство же самого Дома культуры, двух жилых домов находится в крайне плачевном состоянии. Под угрозой срыва и строительство колодца.

У руководителей Боброво-Дворского района тт. Бондарева и Солодилова «переходящие настроения». Строить они думают начать в этом году, а закончить в будущем, если даже не позже. Эта вредная практика привилась давно. Баня строится с 1938 года, а аптека с 1939 года — ни та, ни другая до сих пор не окончена.

Жители райцентра лишены необходимых культурных очагов.

Половину августа и весь сентябрь электростанция и радиоузел не работали. Кинотеатр бездействует с октября 1939 г. Дом культуры «оборудуется» в течение 4 месяцев и все же полностью не отделан. Районная библиотека ютится в коридоре Дома культуры, школа для взрослых и школа неграмотных не открыта, сельские библиотеки и избы-читальни влачат жалкое существование. На приобретение литературы и инвентаря израсходована едва ли четвертая часть годовых ассигнований.

Спрашивается, когда же руководители Боброво-Дворского района возьмутся за выполнение наказов избирателей по благоустройству районного центра и развертыванию работы культурных учреждений?

И. БЕЗУГЛОВ,
контролер-ревизор облфинотдела.

Четыре месяца не выдают денег

10 июня прокурор Дмитриевского района тов. Юшков через судебного исполнителя Дмитриевского народного суда первого участка тов. Ситникова передал в контору Дмитриевского фосфоритного завода исполнительный лист на Д. А. Долгополова.

Начиная с июня по 25 октября, я получила только 100 рублей. В контору завода обращалась лично. Бухгалтер ответил: «Нет денег, а когда будут, тогда и пришлем». Вот и «шлют» уже пятый месяц.

Трижды обращалась за помощью к дмитриевскому прокурору, народным судебному исполнителю, но безрезультатно.

В. ДОЛГОПОЛОВА,
учительница Кусаково-Белицкой начальной школы, Конышевского района.

По выступлениям „Курской правды"

„Когда же отремонтируют ясли и детплощадку"

По сообщению Курского спеклосахаротреста факты, приведенные в этой заметке, опубликованной 9 октября, подтвердились. Директору сахкомбината «Коллективист» тов. Монастыну дано распоряжение закончить ремонт детсада и яслей не позже третьего ноября.