НА ПРЕДПРИЯТИЯХ КУРСКА

Рационализаторы

С большим воодушевлением готовится к XXIII годовщине Великой Октябрьской социалистической революции коллектив моссовского завода им. Серегина. Здесь широко развернулось соревнование за достойную встречу пролетарского праздника. Соревнование вызвало новый творческий под'ем среди рационализаторов завода.

Недавно слесарь отделочного цеха т. Г. М. Черкашин сделал интересное приспособление к тапульной машине, и заставил работать на ней без шума. Так называемый малый пальчик т. Черкашин заменил подвесной кареткой. Это в значительной мере облегчило ход механизмов, они стали меньше амортизироваться. Снизился и расход смазочных материалов.

Г. М. Черкашин является автором и другого, не менее ценного рационализаторского предложения. Он прикрепил колодку прижима на тапульной машине непосредственно к станине. Это мероприятие позволяет свести до минимума положение рычагов ролика и болтов прижима.

Заслуживает внимания мероприятие, проведенное по предложению слесаря М. С. Булгакова. На заводе сейчас устроена кольцевая система снабжения цехов водой, наблюдавшиеся ранее перебои в обеспечении водой отдельных цехов теперь устранены.

Целую серию опытов произвел главный инженер завода тов. Гольдрайх, выискивая способ замены при дублении сплава дорогостоящего хромника. Его труды увенчались успехом. Недавно в массовом виде на заводе началось применение на дублении сплава нового состава—хромсульфидцеллулоза, вполне заменяющего хромник.

Не уступают первенства

Лучшими бригадами среди слесарей Курского моторемонтного завода по праву считаются бригады ремонтников тт. Цыпрова и Сергеева. Уже давно длится замечательное соревнование между этими бригадами, занятыми ремонтом токарных станков для МТС. На протяжении всего года они упорно борются за первенство, но никогда не уступают его друг другу.

С новой силой разгорелось между ними соревнование теперь, в период подготовки к XXIII годовщине Великой Октябрьской социалистической революции. В начале октября бригада Цыпрова взяла обязательство отремонтировать за месяц сверх плана два станка, соответственно решили увеличить свой план и ремонтники бригады Сергеева.

Весь коллектив предприятия с интересом следит за результатами соревнования. 23 октября была проведена проверка выполнения взятых обязательств. Оказалось, что и на этот раз обе бригады идут вразлив. Цыпров уже выполнил установленный план работ, не отстал и Сергеев. Предварительный подсчет показал, что обе бригады слесарей-ремонтников к 1 ноября перевыполнят план на 180—200 процентов.

Сверх плана

Коллектив рабочих, инженерно-технических работников и служащих Курской обувной фабрики № 2 (индивидуального пошива) выполнили 20 октября годовую программу. Выпущено продукции на 468,5 тысячи рублей—104,1 проц. плана.

Ко дню XXIII годовщины Октября обувщики обязались дать сверх плана 2,200 пар обуви.

На борьбу с туберкулезом

Туберкулез в нашей стране—наследие буржуазно-помещичьего строя, при котором рабочие и крестьяне были обречены на нищету, каторжный труд, голод и холод. Противотуберкулезных учреждений в царской России почти не было. Смертность от туберкулеза достигала огромных размеров.

После победы Великой Октябрьской социалистической революции охрану здоровья трудящихся взяло в свои руки советское государство. На борьбу с туберкулезом советское правительство обращает исключительно большое внимание, вкладывая в это дело огромные средства.

Сейчас в одной только Курской области имеется областной и 5 районных туберкулезных диспансеров, 12 районных туберкулезных пунктов, три туберкулезных санатория. Есть, кроме того, санаторные ясли в г. Курске.

Недавно открылась областная туберкулезная больница на Стеженой даче. Стационары для легочных больных имеются также в районных больницах.

Туберкулезные учреждения Курской области проводят большую лечебную работу. Больные туберкулезом находятся под постоянным наблюдением врачей. Десятках людей спасена жизнь.

Но главное в борьбе с туберкулезом было и остается **профилактика.**

Важнейшее звено профилактики—вакцинация новорожденных. Открытие противотуберкулезной вакцины принадлежит Кальметту.

Ученый Кальметт туберкулезную палочку рогатого скота выращивал в течение 13 лет в картофельной среде с прибавлением бычьей желчи. В результате палочка постепенно теряла свою силу. Получение таких ослабленных палочек и позволило ввести вакцинацию новорожденных. Ослабленные палочки вводятся в организм ребенка, и в нем вырабатываются защитные силы против туберкулеза.

В 1921 году впервые получил вакцину ребенок, рожденный умирающей от чахотки матерью. Ребенок не только не умер, но стал хорошо развиваться. После этого стали вводить вакцины сотням детей.

Эффективность вакцинации очень велика. В несколько раз снижается заболеваемость и смертность от туберкулеза среди детей. Успешней справляются вакцинированные дети с другими инфекционными болезнями.

В 13 городах нашей области туберкулезными учреждениями ведется живое наблюдение за вакцинацией новорожденных. В будущем году вакцинация получит еще более широкое распространение.

Помимо вакцинации новорожденных органы здравоохранения ведут профилактическую работу среди взрослого населения. Берутся на учет все члены семьи, где есть туберкулезный больной. За ними ведется наблюдение. Периодически они привлекаются к осмотру.

Сестры социальной помощи наблюдают за производственно-бытовым режимом туберкулезного больного. Это имеет большое значение. Туберкулезный больной является не заразным для окружающих, если аккуратно обращается со своей мокротой (сжигает ее или зарывает в землю), аккуратно пользуется отдельной посудой, закрывает рот при кашле тыльной стороной руки и выполняет все советы, данные в туберкулезных диспансерах.

К сожалению, далеко не все население отчетливо понимает, что ввиду заразительности туберкулеза профилактико-лечебные меры, рекомендуемые врачами, надо строго выполнять. Многие лица, находящиеся в тесном контакте с туберкулезным больным, не являются на вызовы для осмотра даже после 2—3 напоминаний.

Крайне мало помогает в борьбе с туберкулезом и государственная санитарная инспекция. Работа инспекции как в Курске, так и во многих районных пунктах оставляет желать много лучшего. За чистоту базаров, дворов, помещений, улиц должно бороться и само население.

Не все благополучно и с лечебной помощью.

Особенно остро стоит вопрос о лечебном обслуживании детей раннего возраста. Даже в детских консультациях Курска нет врачей-туберкулезников. Повинен в этом зав. горздравотделом т. Гельфанд.

Не менее остро обстоит дело с обслуживанием взрослых, болеющих костным туберкулезом. Курская область не имеет ни санатория, ни стационара для оказания им помощи.

Необходимо также иметь специальные палаты со специальным уходом для активно больных детей раннего возраста. Оставаясь дома, эти малыши являются разносчиками туберкулезной инфекции через ухаживающую мать.

Несколько туберкулезных пунктов области в настоящее время приостановили свою работу из-за отсутствия врачей. Облздравотделу необходимо как можно скорей укомплектовать эти пункты работниками.

Успех борьбы с туберкулезом решается не только одними туберкулезными учреждениями. Им нужна активная помощь всей советской общественности.

Мы, специалисты-туберкулезники, твердо убеждены, что при активном содействии советской общественности на фронте борьбы с туберкулезом взойдем победителями.

Врач Т. ОШКАДЕРОВА,
зав. областным туберкулезным диспансером.

ЗА БОРТОМ ШКОЛЫ

Директора школ Красно-Яружского района прислали в районо списки ребят, не посещающих школу. Эти списки, полнота которых довольно сомнительна, содержат десятки имен и фамилий. Старосельскую начальную школу не посещают семеро ребят, Святославскую неполную среднюю школу—8, Тербунскую—8 и т. д.

В одних школах дирекция и учительский коллектив уже примирились с существующим положением, в других—пытаются добиться стопроцентной посещаемости. Часто, однако, усилия педагогов оказываются тщетными.

Отрадовскую неполную среднюю школу не посещают 7 учеников. Директор тов. Пустовойтенко констатирует: Пашу и Колю Ткачевых и Никиту Евсюкова родители не хотят посылать в школу. Тут же тов. Пустовойтенко добавляет: учеников посещали на дому, сообщили о поведении родителей в сельский совет.

В Репяховке пытались действовать более энергично. Родителей Васи Семиконенко, Вани Евтушенко и Поли Литвиновой вызвали на заседания правлений колхозов, сельисполкома, беседовали с ними. Дела на двух последних слушались даже в сельском суде. Но суд ограничился попыткой пристыдить несознательных родителей. В обоих случаях результат оказался одинаковым—ребята попрежнему пропускают занятия.

Это не удивительно. Председатели сельхозартелей не только не помогают школам, но нередко, наоборот, потихоньку поощряют непосещение школы, нагружают учеников колхозными работами.

Причина же столь плачевного положения в том, что руководители района самоустранились от вопросов народного образования. В сентябре исполком райсовета принял решение, которым обязывал исполкомы сельских советов «помочь», «проследить» и т. д. Решение приняли и на этом ограничились. **Ю. БЕЛЯЕВ.**

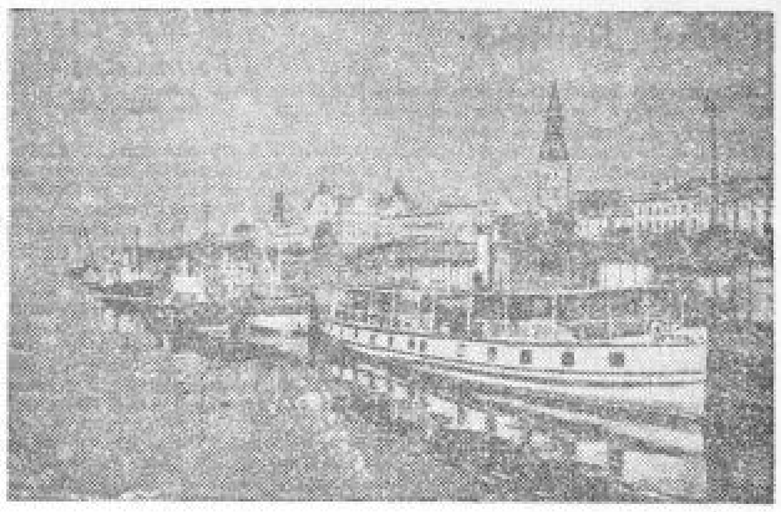

По городам Советского Союза.
На снимке: торговый порт в Риге.

Фото ТАСС.

БИБЛИОГРАФИЯ

СЕЛЬСКИЙ УЧИТЕЛЬ*

«Сельский учитель»—это небольшой сборник статей учителей-орденоносцев Курской области, изданный Курским институтом усовершенствования учителей. Авторы статей просто и интересно рассказывают о своем опыте воспитания и обучения сельской детворы.

Сборник открывает статья С. П. Лебедева, учителя Малеевской неполной средней школы, Льговского района,—«Думы о прошлом и настоящем народного учителя». В нем помещены также статьи Г. С. Ревенко, директора Волоконовской средней школы,—«О коммунистической целеустремленности советского учителя», С. Н. Криволаповой, учительницы Троицкой неполной средней школы, Бесединского района,—«Союз школы и семьи» и ряд других.

Профессию учителя надо любить. Без этого нельзя надеяться на успех в деле образования и воспитания—такова мысль, красной нитью проходящая через сборник. О любви к своему делу и говорит в своей статье С. П. Лебедев—один из старейших учителей нашей области.

«Любовь к своему труду—вот что двигает всеми моими поступками, помыслами и мечтами. И если учитель не любит своей профессии—отлынивать, но не считайся учителем. Лучше уж совсем ничего не делать в школе, чем делать без любви: только сам себя замучаешь и учеников испортишь». «Ради счастья новых поколений я жил, ради них и умру на своем посту»,—пишет он.

Учитель на селе первый берется за выполнение закона о всеобщем обучении. Опытом осуществления всеобщего обучения делится Петр Евстигнеевич Шахов, учитель Клейменовской начальной школы, Сажновского района. «Я хорошо знаю каждую семью моих учеников и всех их родственников,—пишет он.—Это позволяет мне из года в год вести точный учет всех детей, подлежащих обучению, и составлять план на несколько лет вперед».

Подготовка детей к школе начинается у него за 1—2 года до их вступления в 1-й класс. Если ученики во время каникул идут на экскурсию, то Петр Евстигнеевич берет с собой и дошкольников. Таким образом, их первое знакомство со школой, с учителем происходит в интересной, увлекательной обстановке.

А. И. Булавинцева, учительница Расстригинской начальной школы, Дмитриевского района, рассказывает о значении наглядности в преподавании. Она всячески разнообразит свои уроки. Дети ухаживают за растениями и животными, ведут наблюдения за всходами на колхозных полях.

Дисциплина в школе—очень важный фактор в повышении успеваемости. «Когда шесть лет назад я приняла на себя руководство пятым классом «А»,—пишет И. В. Кузубова, учительница Александровской средней школы, Прохоровского района,—то мне попались такие ребята, о которых шла слава, что они могут не только себе, но и взрослому голову проломить». Нужно было направить их на другой путь. Мария Васильевна познакомилась с родителями учеников, убрала класс, так что в нем плевать или бросить бумажку уже было нельзя. Ребята стали привыкать к чистоте, и благодаря терпению и настойчивости воспитателя класс стал дисциплинированным.

Дмитрий Орлов—вспыльчивый, вспыльчивый, но способный. Любит путешествовать. Последний раз он уехал в Одессу. По приезде домой в школу не пошел, а послал мать, чтобы она спросила, не будет ли учительница сердиться. Мария Васильевна встретила его спокойно, будто ничего не произошло, а на уроке сказала:

— Ну, Орлов, ты, конечно, догонишь. Я не могу представить себе, чтобы Орлов—и вдруг не выучил этого интересного материала.

А после урока тихо спросила:

— Ну, как, Митя, твоя поездка?

— Последняя, Марья Васильевна,—с жаром заговорил мальчик,—честное слово, все выучу, вот посмотрите.

О воспитании чувства коллективной ответственности у школьников пишет Г. С. Ревенко.

Пришли к ней дети, жалуются, что один их товарищ мешает соревнованию и подводит весь класс, просили, чтобы она перевела Горбачева в другой класс. Галина Стефановна никуда его не перевела, а терпеливо об'яснила ребятам их ошибку и посоветовала оказать коллективное влияние на Горбачева, дать помощь ему со стороны отличников, но просила сделать это осторожно, чтобы не задеть чувства самолюбия ребенка. Влияние коллектива сказалось. Горбачев стал успевать и перешел в следующий класс.

Но усилия одной школы не решают успех дела. Его решает только союз школы и семьи. Об этом хорошо рассказывает С. Н. Криволапова, учительница Троицкой неполной средней школы, Бесединского района.

Брошюра сыграет важную роль в деле пропаганды опыта учителей-орденоносцев, мастеров педагогического труда. Ее прочтут с одинаковым вниманием не только молодые и старые учителя, но и многочисленные советские читатели, уважающие скромный, но великий труд педагога.

А. ВАСИЛЬЕВ,
студент Курского педагогического института.

* Сельский учитель. Из опыта учителей-орденоносцев Курской области. Сборник статей. Курское областное издательство. 1940 г.

О ЗВЕНЬЯХ В ФАТЕЖСКОМ РАЙОНЕ

Разговоров о постоянных звеньях было в Фатеже предостаточно, особенно зимой этого года. Но когда пришла пора взяться за дело конкретно, разговоры остались разговорами. В колхозе им. Чернышина организовали семь звеньев, и это было сделано, очевидно, для отвода глаз. До сих пор ни одно звено не имеет участков, кроме конопли. Но и коноплю звенья убирают сейчас независимо от закрепленных участков. Иными словами, посевы как были обезличены, так и остались.

Звеньевая тов. А. Ларенкова рассказывает, что с весны дело было вполне хорошо: звено само удобряло свой участок, хорошо подготовило и высеву семена, непосредственно участвовало в посевных работах. Но отсеялись, и все пошло под откос. Членов звена стали загружать другой работой, участок осиротел. Звеньевая тов. Ларенкова обращалась за помощью к агроному тов. Винокурову. Тот не только не помог, но поощрял переброску членов звена на другие работы. И вот результаты: обезличенные посевы ржи, пшеницы, овса не дали и 5 центнеров зерна в среднем с гектара.

В колхозе «Красный берег» числилось весной шесть звеньев. Сейчас нет ни одного. Председатель колхоза тов. Ильин распустил их. И почему бы вы думали? Оказывается, роспуском звеньев Ильин хотел достигнуть... некоторого улучшения в организации труда, «подтянуть работы». Дело в том, что в колхозе из 172 трудоспособных работают только 28—32. Остальные колхозники, имея по 7—8 овец, пасеки и богатые огороды, не имеют производственных связей с колхозом. Вместо борьбы с лжеколхозниками Ильин решил не трогать тунеядцев, а понажать на честных колхозников, заставить их работать за всех. По одному, по два человека брали из звеньев и посылали на «прорывные» участки. Потом стали отрывать от работы сразу всех, и звенья рассыпались. Ильина, как это неудивительно, поддерживал в таких действиях участковый агротехник тов. Касьянов.

Также разваливали работу звеньев в колхозах им. Пушкина, «Пробуждение», «Свой труд», «Нива» и других. Звенья числятся на бумаге, а на деле их нет.

Не понимают в Фатеже, как неоценимо значение звеньевой организации труда, как велика эта свежая сила, переделывающая землю и увеличивающая ее плоды.

Колхоз им. Карла Маркса слывет в массиве Линецкой МТС «неисправимым». Вечная неуправка с работами, низкие урожаи. Так и говорили об этом колхозе: не поднять его, не переделать его порядков, в этом колхозе нельзя собрать даже общего собрания.

Пустые разговоры, болтовня. Их опровергла первая же попытка организовать дело по-настоящему. И собрание состоялось, и звенья организовали, и на второй же день эти звенья начали вести большую полезную работу, началось соревнование. На обезличенных полях вспашку под зябь производили на глубину 15—17 сантиметров, а на участках звеньев—на глубину 20—21 сантиметр. Этого звеньевые настойчиво требовали и выполнение своих требований они проверяли ежечасно. Ни мелкой вспашки, ни огреха—это примета, показавшая, что звенья в колхозе им. Карла Маркса начали действовать.

Звеньями нужно хорошо руководить, создавать им нормальные условия для работы. Они рассчитаются за это высокими урожаями.

А. БРОВЕНКО.

БОЛЬШЕТРОИЦКИЕ САДЫ

Дорога идет по лощине и вдруг вбегает на холм. Вашу открывается величественная панорама. От подножья холма во все стороны волнами уходит косматое зеленое море. Осень сложно бросила по ним пригоршни спелого проса. То там, то здесь виднеются оранжевые кроны деревьев... Это и есть знаменитые большетроицкие сады.

Садовый массив начинается в Зимовском сельсовете. Он проходит мимо Красной Поляны, Верхней Березовой, Старяковой и оканчивается у Большого городища. На территории этих 5 сел до 3000 гектаров старого и молодого сада, а всего в районе садами занято 4077 га. Несколько цифр—и станет ясно, каким богатством наделены здешние колхозы. Артель «Памяти Пензева» владеет 844 га сада, «Красный партизан» имеет 463 га, «Красный садовод» — 277, «Памяти Гуляева»—482 и т. д.

Доходы здесь планируют миллионами. В колхозе «Памяти Пензева» в этом году уродила только небольшая часть сада и то машины плодоягодного завода еле успевают увозить яблоки и груши. На текущем счету артели уже 800 тыс. руб., а еще не все убрано. От одной сушки будет выручено 400 тыс. руб.

— Перевалим за миллион, — с гордостью говорит председатель артели Аулов.

А гордиться, попросту говоря, нечем. Миллион—огромная цифра, но стоит взглянуть на возможности колхоза, как она станет маленькой. У артели ведь 844 га сада, ей можно быть четырежды миллионером.

За последние годы урожай яблок в районе не превышает 10—20 центн. в среднем, в колхозе «Красный садовод» в 1937 году было собрано с гектара 32 центн., в 1938 году—35, в прошлом—7, нынче—25. Любому садоводу станет не по себе от этих цифр.

Когда говоришь об этом, в районе отвечают:

— Старый сад, что мы от него хотим.

Так ли уж безнадежны старые большетроицкие сады? Правда, посажены они беспорядочно, возраст деревьев колеблется от 5 до 100 лет, густота неравномерна: кое-где 100 — 120 деревьев на гектаре, а кое-где 1 — 2 дерева.

Но садовод Банькин в колхозе «Буревестник» нашел в таком же старом саду по 81 центн. яблок в год, а в колхозе «Красная победа» с 40 га собрали по 150 центнеров.

Дело не только в самой урожайности. Банькин и садовод из «Красной победы» Прилепиев могут твердо сказать: урожай будет! К сожалению, в остальных колхозах этого не скажут. Чем больше ходишь по садам, тем больше поражаешься—в какой страшной зависимости от стихии находятся здешние артели. Бюджеты словно бьет лихорадка. То доход поднимается до миллиона, то падает до десятков тысяч. Еще два года назад колхоз «Красный партизан» был миллионером, нынче он сидит без денег и еле расплачивается с долгами.

Отчего только не зависят здесь доходы. В одной бумажке, адресованной Наркомзему и подписанной садоводом района тов. Бударным, мы прочли: ежегодно вредители сада наносят колхозам убытков на сумму до 20 миллионов рублей. Страшная цифра, но Бударный уверяет, что она еще «скромная». Убытки больше. Долгоносик уничтожает до половины урожая в садах многих колхозов, нынче он опустошил урожай колхоза «Памяти Гуляева» и на 80 процентов истребил завязи плодов на отдельных участках сада колхоза «Красное знамя».

Давно так не цвели сады, как в этом году. Колхозники артели «Красный партизан», глядя на буйное цветение, подсчитывали, куда употребить миллионные доходы. Однажды утром они вышли в сады и не узнали их. Словно огненный смерч пронесся по деревьям. Они стояли поблекшие. Скрюченные бронзовые листья лежали на земле, словно жертвы недавнего побоища. Взглянули на еще зеленые деревья и ужаснулись. Буквально на глазах листва желтела и осыпалась. Маленькая гусеница жгла сады. Это была огненная пядница, она распространилась с молниеносной быстротой. Колхозники кинулись спасать сад и оказалось, что они безоружны. Единственный конно-моторный опрыскиватель был неисправен. Нашлось несколько ручных, но что ими сделаешь на 460 гектарах? Так за день люди лишились миллиона, удалось спасти лишь одну шестую часть сада.

Если на будущий год нашествие повторится, люди опять окажутся беспомощными. Странно, но факт. В крупнейшем садоводческом районе есть лишь один (и тот неисправный) тракторный опрыскиватель, три конных, 30 ручных.

Вредителя — страшный, но не единственный бич садов. Люди не уверены в урожае и по другой причине: мешает периодичность плодоношения. Наука выработала вполне доступные приемы борьбы с этим капризом природы. Ухаживать за садами хорошо, удобрять землю—деревья будут рожать ежегодно. В большетроицких садах агротехника до того кустарна, что о ней стыдно говорить. Сад, что лес, — говорят, что в нем водятся дикие козы. Сушилки образуются лишь на половине площади, междурядия пашутся лишь раз в год и то не всегда. Удобрения? Их почти не вносят, нынче на 4000 га внесли 15 центнеров минеральных удобрений и совсем немного навоза.

Всему этому есть причины и довольно серьезные. Ежегодно в районе намечают планы агротехники, но никто не уверен в том, что их выполнят. С этой неуверенностью смирились и в районе и в облземотделе. На сады здесь привыкли смотреть, как на золотое дно, откуда можно черпать деньги, не вкладывая труда.

Почему так? Первая причина, выставляемая местными работниками: колхозам сады не под силу. На слишком большие массивы нехватает людей. Отчасти это правда. В колхозе «Красный партизан» на 460 гектаров 400 трудоспособных, а в колхозе кроме сада еще 1180 га пашни, он сеет все культуры, в том числе и свеклу. То же самое и в остальных артелях. Это верно, но в районе никто и не думает устранить эту причину, считают ее вечной. Почему это?

А если говорить серьезно, причина эта вполне устранима. В колхозах еще велики резервы рабочей силы — много людей не работает вовсе, часть имеет не больше 80—100 трудодней. Привлеки их в работу, трудовой баланс улучшится. Во-вторых, ничего не делается для механизации работ в садах, а ведь она бы облегчила труд колхозников. Краснополянская МТС, в массиве которой 3000 га сада, вовсе не участвует в его обработке. С нее никто за сады и не спрашивает.

Больше-Троицкий район — район товарного садоводства, люди почему-то стыдятся этих слов. Ухаживать за садами считается зазорным. Если председатель колхоза перебросит колхозников с поля в сады, он ходит ожидая разноса, как будто стране не нужны фрукты, как будто дать их — не является одной из главных обязанностей района.

Раньше в колхозах были садовые бригады. В них подбирались инвалиды, старики и подростки. Из таких бригад ничего не вышло. Тогда сад закрепили за полеводческими бригадами и звеньями. В звене теперь и женщины, и подросток, и старик. Но сад-то остается сиротой. Ему не хватает ни ухода, ни внимания. Все видят, что это сапога вымятку, а не организация труда. В облземотделе даже открыто протестовали против этого. Но чтобы предложить иную систему, нужно решить, как выйти из положения. Пока до этого ни у кого руки не доходят, и дело остается по-старому.

Куда ни глянь — везде видна эта боязнь решить проблему садоводства как следует. Если урожай будет велик, здесь заранее знают, что часть его останется на земле. Убрать и сбыть во-время колхозы не управляются, а хранить у себя свежие фрукты не умеют. При миллионных доходах от сада ни одна артель не хочет выкроить средств на постройку помещения для зимнего хранения фруктов. Убирают плоды так, что часть их идет в брак, трясут деревья, обивают яблоки палками. В районе есть плодоягодный завод, он маломощен и работает безобразно, гноит фрукты.

Когда у председателя колхоза «Красный садовод» Остапенко спросили, как охраняются сады, он ответил:

— Ежедневно воруют по тонне.

И рассказал, что все село живет с сада. Люди, не имеющие на усадьбе ни деревца, машинами возят яблоки в Харьков. От этого слаба трудовая дисциплина, и колхозу приходится на уборку фруктов набирать людей со стороны.

И вот если подсчитать, сколько от всего этого: и от вредителей, и от кустарной агротехники, и от варварских способов уборки и сбыта теряют большетроицкие колхозы, это и будет цена невмешательства районных организаций, облземотдела в важнейшую отрасль экономики колхозов.

Покажется странным, но в районе товарного садоводства говорить о садах не любят. Совещание садоводов собралось недавно впервые за год. К самим садоводам относится здесь неправильно. Иван Михайлович Колосов работает на этом поприще 30 лет, у него прекрасный питомник, он вывел виноград. До недавнего времени ему начисляли 0,70 трудодня, хотя в колхозе 275 га сада. Садовод Ефимов управляет 840 гектарами, а его даже не послали экскурсантом на выставку. В колхозе «6-й с'езд Советов» садовода отчитывали за то, что он разрешил сушить свеклу, садовода Мезенова чуть не сняли с работы, людям показалось, что он бездельничает, просто «сидит в холодке», а он своим питомником и огородом зарабатывает колхозу огромные средства. Трудодень, вложенный в садоводство «13 Октября», оценивается в 30 рублей.

И не мудрено, что при таком отношении многие садоводы работают без огонька, не видят перспективы, смирились с кустарщиной. А ведь сколько еще нерешенных дел! Почти ничего не сделано по внедрению мичуринских сортов, по введению ягодников, расширению виноградников, почти никто не занимается селекцией, хотя для нее здесь простор. В садах десятки неизученных местных, иногда замечательных сортов.

На совещании садоводов выступал секретарь райкома тов. Палета. Его речь поднималась над делическим планированием райзо и облземотдела. Видно было, что секретарь знает перспективу садоводства. Он говорил и о вредной теории уничтожения сада, которую проповедывают некоторые агрономы, обращался к садоводам с вопросом: почему не культивируется вишня, почему неважен сорт сливы, почему МТС не участвует в обработке садов, почему садоводы не экспериментируют?..

И слушая эту хорошую речь секретаря, хотелось задать такой же вопрос райкому. Почему, зная все это, он все же боится на деле выступить организатором культурного садоводства, почему мирится с тем, что важнейшая отрасль колхозной экономики, по существу, находится на задворках?

М. РАДОВ.