Бомбардировка дороги Бирма—Китай

ЧУНЦИН, 19 октября. (ТАСС). Как передает агентство Рейтер из Чунцина, согласно полученным в Чунцине сообщениям, японцы уже начали бомбардировку дороги Бирма—Китай. Китайские газеты сообщают из Куньминга о том, что 36 японских самолетов вчера утром бомбардировали ряд пунктов, расположенных на этой дороге, движение по которой вчера возобновилось. 17 октября японские самолеты совершали разведывательные полеты вдоль дороги. Японские самолеты, оперирующие с новых баз во Французском Индо-Китае, подвергли Куньминг, а также ряд других городов провинции Юньнань жестокой бомбардировке. Японская авиация бомбардировала также отдельные пункты на Куньминг-Ханойской железной дороге. Воздушная тревога в Куньминге продолжалась 17 октября в течение семи часов.

КАНАДА И ЯПОНИЯ

НЬЮ-ЙОРК, 19 октября. (ТАСС). Газета «Кристиэн сайенс монитор», касаясь введения эмбарго на экспорт канадской меди в Японию, сообщает, что канадское правительство намерено проводить по отношению к Японии такую политику, которая не забегала бы вперед по сравнению с политикой, проводимой в отношении Японии Англией и США. Канада, пишет корреспондент, очевидно не желает рисковать обострением взаимоотношений с Японией. Канадское правительство не считает, что введение эмбарго, а также проведенное недавно об'единение командования канадской армии на тихоокеанском побережье могут рассматриваться как провокационные мероприятия.

В последнее время влиятельная канадская газета «Виннипегфри пресс» требовала, чтобы правительство обнародовало статистические данные относительно экспорта военных и других материалов, публикация которых прекратилась после начала войны. Канадцы, пишет газета, совсем недавно и то весенним путем узнали об экспорте меди из Канады в Японию. «Канадиен трибюн» и некоторые другие газеты давно уже поднимали вопрос о необходимости введения эмбарго на экспорт меди и других военных материалов в Японию.

К призыву военнообязанных в США

НЬЮ-ЙОРК, 19 октября. (ТАСС). Как передает агентство Ассошиэйтед пресс, военный министр США Стимсон об'явил, что американское правительство намерено призвать на военную службу до 18 ноября около 30 тыс. человек. К марту 1941 г. на военную службу будет призвано дополнительно еще 600 тыс. человек.

СОКРАЩЕНИЕ ТЕКСТИЛЬНОГО ПРОИЗВОДСТВА В ФИНЛЯНДИИ

ХЕЛЬСИНКИ, 19 октября. (ТАСС). Как сообщают газеты, хлопчатобумажные фабрики общества «Финлайсон-форсса» переходят из-за недостатка сырья на пятидневную рабочую неделю. Газета «Кансан лехти» отмечает, что на других текстильных предприятиях пятидневная рабочая неделя была введена раньше.

Военные действия в Китае

В Центральном Китае. В провинции Чжэцзян бои развернулись на подступах к Чжуцзы (южное Ханчжоу).

В провинции Аньхуэй японцы, получив отпор в районе Нингсяня, сосредоточили свои силы против Лянци.

В северной части провинции Цзянси бои происходят вблизи Фынсяня (западнее Наньчана).

Китайские партизаны пустили в районе Даньянь (юго-восточнее Нанкина) под откос японский воинский поезд и вблизи Сучжоу (северо-западнее Шанхая) взорвали другой поезд.

В Южном Китае. На юго-западе провинции Гуанси японцы, получив подкрепления, пытаются выбить из Лунчжоу китайские войска.

В Северном Китае. На востоке провинции Шаньси японцы начали «карательную экспедицию» против китайских войск и партизан. Китайцы перерезают японские коммуникации между провинциями Шаньси и Хэбэй.

19 октября (ТАСС).

Краткие сообщения

▼ Рузвельт подписал законопроект, предусматривающий регистрацию в министерстве юстиции всех организаций, «контролируемых из-за границы», а также представление информации о руководителях этих организаций, местах собраний, финансовой помощи и т. д. Нарушение закона карается тюремным заключением максимум на пять лет и штрафом в 10 тысяч долларов.

▼ Как сообщает агентство Гавас, во Франции «евреи-иностранцы будут заключаться в специальные лагери. При министерстве внутренних дел создана комиссия, которой поручено управление этими лагерями».

▼ По сообщению агентства Рейтер, американская компания предложила генералу де Голлю походные госпитали и добровольцев в качестве обслуживающего персонала. Предложение принято.

▼ Вскоре в Швейцарии будут введены карточки на мыло, так как в последнее время население начало запасаться им.

▼ В оккупированном японцами западном районе международного сеттльмента Шанхая 18 октября неизвестным убит японский жандармский офицер. Движение было приостановлено на два часа. Обыски не дали результатов. За последние дни это уже четвертое убийство японского офицера в Шанхае.

Англо-германская война

БЕРЛИН, 19 октября. Верховное командование сообщает:

«В последние дни германскими подводными лодками потоплено 31 торговое судно противника общим тоннажем в 173.000 регистровых брутто-тонн. 26 судов из них шли под сильным конвоем.

Несмотря на неблагоприятные метеорологические условия, германской авиации удалось разрушить вчера важную гидроэлектростанцию в районе Лондона. В других пунктах повреждены один военный завод. В лагерях разрушены бараки и палатки. В одном лагере бомбы попали в проходившую в это время военную часть. Ночной бомбардировкой разрушены доки и промышленные сооружения к югу и северу от Темзы. При других налетах сброшены бомбы на портовые сооружения в Ливерпуле и военный завод в Бирмингаме, где началось много пожаров.

Неприятельские торпедные катера, пытавшиеся приблизиться к германским транспортам, были отогнаны и отступили под дымовой завесой.

Германская военно-морская артиллерия и дальнобойные орудия успешно обстреляли неприятельские береговые батареи и портовые сооружения в Дувре.

Ночью несколько английских самолетов, появившихся над Северной и Западной Германией, сбросили бомбы в различных пунктах, не причинив материального ущерба военным об'ектам. Снова разрушено несколько жилых домов. Германская авиация потеряла два самолета».

ЛОНДОН, 19 октября. (ТАСС). Как официально сообщается, в ночь на 19 октября налеты производились над обширной территорией, однако Лондон и центральная часть Англии являлись главными об'ектами нападений германской авиации. В районе Лондона бомбы причинили ущерб лишь жилым домам, магазинам и отчасти промышленным предприятиям. Среди населения имеются убитые и раненые. Бомбы были сброшены также на один из городов центральной части Англии, где повреждены жилые дома, магазины и торговые предприятия. Начавшиеся пожары были быстро ликвидированы. В других районах причиненный бомбардировкой ущерб невелик, число жертв незначительно.

Вследствие плохой погоды в ночь на 19 октября действия английских бомбардировщиков производились в ограниченных размерах. Налеты произведены лишь на некоторые военно-морские об'екты, а также на алюминиевый завод в Западной Германии.

ЛОНДОН, 19 октября. Агентство Рейтер передает, что после интенсивной ночной бомбардировки вчера в Лондоне наступило затишье. В течение всего дня только раз была об'явлена воздушная тревога. Десять бомб были сброшены одна за другой на окраины Лондона. Однако бомбы упали на открытую местность, причинив незначительный ущерб. Одиночные германские самолеты, оперировавшие главным образом на юго-востоке, совершили одно или два нападения.

ЛОНДОН, 19 октября. Агентство Рейтер передает, что в результате воздушных налетов в июне было убито в Англии 78 человек, в июле—258 и в августе—1075. С потерями за сентябрь общее число убитых в Англии достигает 8365, раненых—12352 человека.

НЬЮ-ЙОРК, 19 октября. По сообщению «Нью-Йорк таймс», несмотря на непрекращающиеся налеты германской авиации, водопроводные и электрические станции, а также городские пути сообщения в Лондоне продолжают работать нормально. В связи с тем, что водоснабжение Лондона децентрализовано, повреждения водопроводных магистралей носят лишь частичный характер и быстро исправляются. Нет никаких данных о том, что причиняемые Лондону повреждения очень серьезны и не могут быть быстро устранены.

(ТАСС).

Англо-итальянская война

ЛОНДОН, 19 октября. (ТАСС). Агентство Рейтер передает из Каира, что английская авиация в ночь на 17 октября бомбардировала в Бенгази суда и скопления противника. Бомбы попали в два судна. Кроме того бомбардировке подверглись скопления автотранспорта противника около Соллума, неприятельский военный лагерь у Бир Зофофи (южнее Бахбака) казармы в Дерна, Гондар (Абиссиния), Тессеней (Эритрея) и Кассала (Судан).

17 октября был бомбардирован автотранспорт противника близ Негелли (Абиссиния). Сильно повреждены по крайней мере 50 машин.

РИМ, 19 октября. (ТАСС). Итальянское командование сообщает: «В восточной части Средиземного моря наш самолет повредил бомбами крейсер противника водоизмещением в 10 тысяч тонн. Английская авиация совершила несколько налетов на аэродромы острова Родос. Причинены небольшие разрушения строениям. Самолеты, находившиеся на аэродромах, не повреждены. Убит один человек и ранено два.

В Северной Африке происходили обычные действия моторизованных передовых частей и разведки. Наши воздушные соединения бомбардировали укрепления и аэродромы противника в Мерса-Матрух, Эл-Даба, Маатен Багуш, Фука и Бир Абу Смент. Другие воздушные соединения атаковали в Сиве аэродромы, бараки и лагеря противника, сбросив на них бомбы и обстреляв их из пулеметов.

Авиация противника снова бомбардировала порт Бенгази. Жертв нет.

16 октября две колонны бронеавтомобилей противника при поддержке авиации атаковали наш пост Добоя (на границе с Кенией). Противник был отброшен, оставив на поле боя несколько убитых, среди которых оказался командир одной из колонн. Авиация противника бомбардировала Гондар, Диредауа, железную дорогу близ станции Эррер, Гура, Тозелли, Девамера, Кассала, Герилле и Негелли. Причинен некоторый материальный ущерб. Жертв нет».

Антисемитский закон во Франции

ЛИОН, 19 октября. (ТАСС). Агентство Гавас сообщает, что вчера в Виши был опубликован так называемый «еврейский статут». Согласно этому закону, евреем во Франции считается всякое лицо, которое в трех поколениях имеет прямых родственников евреев или которое имеет таких родственников в двух поколениях и жену еврейку (или мужа еврея). Евреям запрещается занимать все высшие должности в административных и правительственных учреждениях. Они не могут быть преподавателями и офицерами и не могут занимать руководящие посты на предприятиях, пользующихся государственной субсидией. Доступ к другим общественным должностям евреям разрешается только в том случае, если он имеет карточку участника войны 1914 года, или если он был отмечен приказом во время военных действий 1939—40 года, награжден орденом «Почетного Легиона» или военной медалью. Доступ к свободным профессиям евреям разрешается, если только для них не будет установлено процентное ограничение. Евреи ни при каких условиях не могут быть издателями или редакторами газет, журналов и агентств, за исключением изданий научного характера, директорами кинематографических фирм, театров и кинотеатров, режиссерами, управляющими радиопередачами. Евреи не могут состоять в организациях, которым поручено предоставлять свободные профессии. Евреи, находящиеся на государственной службе, которые попадают под действие этого закона, должны прекратить свою работу по истечении двух месяцев со дня издания «еврейского статута». Для евреев, которые имеют в литературной, научной и художественной деятельности особые заслуги, может быть сделано исключение.

Опубликованный «еврейский статут» решено применить как во Франции, так и во всех колониях.

Распоряжение германского командования во Франции

ЛИОН, 19 октября. (ТАСС). Как сообщает агентство Гавас, главнокомандующий германской оккупационной армией издал приказ, согласно которому запрещается без специального разрешения переходить демаркационную линию, отделяющую оккупированную зону от неоккупированной и отправлять товары или деньги в неоккупированную зону. Виновные в нарушении этого приказа будут подвергаться наказанию.

Президентская избирательная кампания в США

НЬЮ-ЙОРК, 19 октября. (ТАСС). С приближением срока президентских выборов крупные политические партии все более усиливают свою избирательную кампанию. Вчера Рузвельт заявил, что он намерен произнести пять избирательных речей. Когда он согласился с выдвижением его кандидатуры на пост президента демократической партией 19 июля, он заявил, что намерен воздерживаться от чисто политических выступлений, а будет отвечать только на «фальсификацию фактов». Вчера же он заявил, что выступит с рядом избирательных речей в связи с тем, что имела место «сознательная фальсификация фактов». Рузвельт не указывает конкретно, в чем заключается эта фальсификация.

По сообщению агентства Юнайтед пресс, Рузвельт намерен выступить с речами: 23 октября в Филадельфии, 28 октября в Нью-Йорке, 30 октября в Вашингтоне или Балтиморе, 2 ноября в Кливленде и 4 ноября в Гайд-парке. Одновременно Уилки продолжает свое предвыборное турне по стране, выступая почти ежедневно с речами. Газета «Нью-Йорк геральд трибюн» сообщала 17 октября, что сторонники Уилки — крупные промышленники ведут в Нью-Йорке и в других городах активную кампанию по сбору средств в фонд избирательной кампании в пользу Уилки.

«Институт общественного мнения» сообщает, что, по данным последнего пробного опроса, позиция Уилки за последние недели несколько укрепилась. Однако ответы опрашиваемых свидетельствуют о том, что большинство высказывается за Рузвельта — 55 проц., а за Уилки—45 проц. Институт утверждает, что согласно его опросу 414 выборщиков (из 531) высказались за Рузвельта и 117 за Уилки.

В противовес заявлениям «Института общественного мнения», газета «Нью-Йорк геральд трибюн» сообщала 17 октября, что Эмиль Хардман в речи на собрании промышленников в Нью-Йорке заявил, что Уилки получит на выборах подавляющее большинство.

Выходящая в Сан Луи весьма влиятельная на среднем западе газета «Пост Диспетч», которая до сих пор выступала решительно против Рузвельта и особенно против его внешней политики, на этой неделе заявила, что она поддерживает Рузвельта. Снова возражая против некоторых внешнеполитических мероприятий Рузвельта, особенно против передачи эсминцев Англии, газета заявляет, что, по ее мнению, Уилки в основном согласен с внешней и внутренней политикой Рузвельта. Однако газета заявляет, что она высказывается за Рузвельта, поскольку он более опытный, особенно в вопросах внешней политики, в то время как Уилки «не имеет опыта и может совершить какую-либо ошибку более опасную, чем что-либо сделанное Рузвельтом».

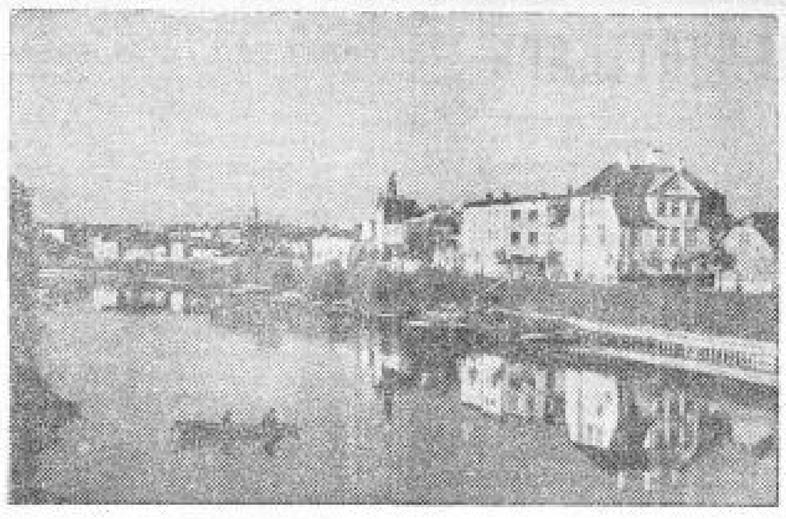

По городам Советского Союза.
На снимке: набережная реки Эмайоги в гор. Тарту (Эстонская ССР).
Фото ТАСС.

ПО СОВЕТСКОМУ СОЮЗУ

Одесским экспериментальным машиностроительным заводом Главконсерва изготовляется изобретенный инженером Лощенко автомат для скоростного консервирования фруктов, ягод и овощей. Обычно консервирование производится несколькими аппаратами и длится около часа. Автомат Лощенко сокращает этот срок до 6 минут, причем продукты гораздо лучше стерилизуются.

* * *

В колхозах Северной Осетии началась уборка с пожнивных посевов. Сельскохозяйственная артель «По заветам Ильича», станицы Архонской, убирает гречиху, посеянную в конце июля на поле, с которого была скошена озимая пшеница. Колхозы, посеявшие пожнивную кукурузу на корм скоту, также начали уборку второго урожая.

* * *

В Ашхабаде лаборатория водоопреснения и гелиотехники построила баню колхозного типа с гелионагревателем марки БГ-4. В условиях Туркмении такая баня, сооружение которой стоит не более 13 тыс. рублей, может работать на солнечной энергии 300 дней в году. Вода может быть доведена до кипения. Лаборатория соорудила также аппарат, опресняющий с помощью солнечного тепла соленую воду.

Совнарком Туркмении предложил все строящиеся в республике бани оборудовать гелиоустановками БГ-4.

* * *

Любители музыки получают хороший подарок. Могилевский завод Главелектмаша начал выпуск комплектов граммофонных пластинок с полной записью оперы Чайковского «Пиковая дама» в исполнении солистов, хора и оркестра Большого театра Союза ССР. Опера занимает 22 двухсторонних пластинки «Гигант». Исполнение продолжается около трех часов.

* * *

В Сыктывкаре установлен бронзовый памятник-бюст прославленному полярному летчику Герою Советского Союза Михаилу Сергеевичу Бабушкину, который был избран депутатом Верховного Совета СССР от Сыктывкарского избирательного округа. Открытие памятника прикурочено к XXIII годовщине Великой Октябрьской социалистической революции.

Всесоюзная архитектурная выставка

Правление союза советских архитекторов СССР организует Всесоюзную выставку достижений архитектурного мастерства. Многочисленные экспонаты отобразят все лучшие сооружения страны, воздвигнутые после Великой Октябрьской социалистической революции. Такая выставка устраивается впервые.

Москва выделяет для показа более 75 сооружений. Среди них—станции метрополитена имени Л. М. Кагановича, павильон Всесоюзной сельскохозяйственной выставки, Дом Совнаркома Союза ССР, гостиница «Москва», здания Центрального театра Красной Армии, концертного зала имени П. И. Чайковского, Химкинского речного вокзала, мосты через Москва-реку. Экспонируются также материалы, показывающие величайшую стройку нашей эпохи—Дворец Советов.

На выставке будет демонстрироваться много проектов и фотографий новых зданий, выстроенных в Ленинграде, Киеве, Баку, Тбилиси, Минске и др. республиканских, краевых, областных и промышленных центрах. В ближайшее время на местах приступят к подбору моделей, эскизов, проектов, фотографий.

Пленум Верховного суда СССР

При рассмотрении дел о прогулах в суде обвиняемые нередко ссылаются в свое оправдание на то, что они не были поставлены администрацией в известность о графике выхода на работу.

Ряд таких дел был рассмотрен Пленумом Верховного суда СССР. Токарь депо станции Куйбышев С. Н. Глазырин был приговорен за прогул к исправительно-трудовым работам на 6 месяцев с вычетом 25 проц. из зарплаты. 7 сентября он опоздал на работу на 1 час. На суде Глазырин своей вины не отрицал, об'ясняя прогул забывчивостью. Он думал, что 7 сентября его выходной день. Железнодорожная коллегия Верховного суда СССР отменила приговор и дело в отношении Глазырина прекратила.

Председатель Верховного суда СССР опротестовал это определение на том основании, что виновность Глазырина полностью подтверждена материалами дела и его собственными об'яснениями. Если даже поверить Глазырину, что он «по забывчивости» полагал себя свободным 7 сентября, считая этот день своим выходным, то и в этом случае такая преступная небрежность не может считаться уважительной причиной.

Удовлетворив протест председателя, Пленум Верховного суда СССР отменил определение железнодорожной коллегии и передал дело на новое рассмотрение в ту же коллегию, но в ином составе.

В другом случае пленум, не найдя состава преступления, прекратил уголовное преследование против обвиняемого.

Преподаватель железнодорожной школы в гор. Чкалове Д. В. Кузьмин был назначен по совместительству преподавателем в школу № 3. Прин-

ЗА ВЫПУСК НЕДОБРОКАЧЕСТВЕННОЙ ПРОДУКЦИИ—ТЮРЕМНОЕ ЗАКЛЮЧЕНИЕ

Тавтимановский керамико-трубный завод (Башкирская АССР) отгрузил своим заказчикам 16 июля 1940 г. 1744 керамических водоканализационных трубы. Половина из них оказалась недоброкачественной. Трубы были отгружены по распоряжению исполняющего обязанности директора завода главного инженера Г. Л. Кургана вопреки возражениям отдела технического контроля.

Через несколько дней по распоряжению Г. Л. Кургана снова была отгружена партия недоброкачественных труб.

Прокуратурой РСФСР Курган был предан суду в соответствии с Указом от 10 июля 1940 года. Верховный суд Башкирской АССР приговорил Кургана к 5 годам тюремного заключения. Верховный суд РСФСР приговор утвердил.

знав Кузьмина виновным в том, что он без уважительных причин опоздал на урок в школу № 3, линейный суд Оренбургской железной дороги приговорил его к 4 месяцам исправительно-трудовых работ. Железнодорожная коллегия Верховного суда СССР оставила приговор в силе.

В своем протесте по этому делу председатель Верховного Суда СССР тов. И. Т. Голиков указал, что в данном случае опоздание преподавателя на урок явилось результатом неправильного и нечеткого распоряжения начальника отдела школ Оренбургской железной дороги о времени явки Кузьмина в школу.

Художественный коллектив гречзавода

Кружки художественной самодеятельности Курского гречзавода с успехом выступали в Москве и Харькове. Из Ростова-на-Дону и из других городов Союза они имеют хорошие отзывы на выступления по радио.

За 4 года своего существования художественный коллектив разучил около 200 различных произведений. Среди них—поэма о Сталине, музыка Хачатуряна, интермедии из оперы Чайковского «Пиковая дама», отрывки из опер «Евгений Онегин», «Иван Сусанин» и т. д.

Теперь в коллективе насчитывается около 80 человек. 11 активных участников кружков парком заготовок наградил значками «Отличник мукомольно-крупяной промышленности». Среди награжденных — руководитель художественного коллектива экономист завода тов. Ф. Андриевский, руководитель хорового кружка П. Морозов, кружковцы—члены семей рабочих и служащих тт. Долженкова, Харлинова и другие. Наркомзем выдал 45 тысяч рублей, на которые приобретены костюмы, а ЦК союза мукомолов отпустил 5 тысяч рублей для премирования.

Сейчас художественный коллектив готовится к XXIII годовщине Великой Октябрьской социалистической революции. Кружковцы разучивают песню о Сталине (музыка Александрова), готовят отрывки из оперы Глинки «Иван Сусанин» и другие произведения советских композиторов.

И. ЛЬВИН.

Перед праздником

В курском Доме пионеров развернулась подготовка к празднованию XXIII годовщины Великой Октябрьской социалистической революции.

С 27 октября по 6 ноября будут проводиться беседы со школьниками по истории Октябрьских боев. В частности состоятся беседы на темы: «Октябрьские дни 1917 года в Москве», «Штурм Зимнего дворца», «Красная Армия—освободительница трудящихся». В качестве бесседников привлекаются участники гражданской войны и исторического похода Красной Армии за освобождение братских народов Западной Украины и Западной Белоруссии, а также участники боев с финской белогвардейщиной.

Оживленная подготовка к празднику идет и в кружках.

Кукольный театр, балетный и хоровой кружки и духовой оркестр готовят к праздничным дням большую концертную программу.

* * *

Готовясь к предпраздничной торговле, пекарни хлебокомбината № 2 приступают к выпечке высококачественных кондитерских изделий. Начиная с 20 октября в магазины горторга и розничную сеть Росглавхлеба ежедневно будут поступать в большом количестве пирожные, воздушная сдоба и другие изделия.

ПРОИСШЕСТВИЯ

Бродячие музыканты. В Илек-Кошарском сельсовете, Красно-Ярузского района, органами милиции задержаны бродячие музыканты — организатор «труппы» банкнет И. Тарасов, скрипач И. Тараньо и И. Матвеенко, переносивший инструменты. «Музыкантов» давно разыскивала милиция. В Ростовской области они обокрали клуб, в одном из колхозов похитили штемпели сельхозартели. При обыске у преступников были обнаружены самодельные штампы «Госцирк Курской области» и «Госцирк Ростовской области», печать сельсовета с полустертой надписью и т. п. Преступники арестованы.

Ответственный редактор М. ПАВЛОВ.
Издатель—ОБКОМ ВКП(б).

Государственный драматический театр им. А. С. Пушкина
(ул. Ямская гора, 1, тел. 1-21)
20 октября — утром
НЕРАВНЫЙ БРАК
Вечером
КОВАРСТВО и ЛЮБОВЬ
Трагедия в 5 действ.
Начало в 6-30 вечера.

Сеансы в КИНОТЕАТРАХ
„СМЕНА"
ул. им. Кирова, 3, тел. 5-25.
Звуковой художественный фильм-комедия
ПЭГО
Киножурнал
Начало сеансов: в 6-15, 8-15 и 10-15.
Сеанс детского сеанса в 2-15.
Поезд идет в Москву.

„ОКТЯБРЬ"
ул. им. Луначарского, 4, тел. 4-51.
Звуковой художественный фильм
ЛЮБИМАЯ ДЕВУШКА
Союзкиножурнал.
Начало сеансов: в 6, 8, 10.
Начало детского сеанса в 4.
Моряки.

им. ЩЕПКИНА
ул. им. Дзержинского, 34, тел. 2-67.
Звуковой художественный фильм
БЕСПРИДАННИЦА
Союзкиножурнал № 85
Передовой завод.
Начало сеансов: в 6-15, 8-15 и 10-15.
Начало детского сеанса в 4-15.

Вниманию всех колхозов, колхозников и трудящихся Курской области.
По постановлению исполкомов Харьковского областного и городского советов депутатов трудящихся
С 25 октября по 6 ноября 1940 г.
на рынках гор. Харькова—Центральном, Коммунальном, Конном, Холодногорском, Дзержинском, Рыбном и Ординонинджевском (X13)
ПРОВОДИТСЯ ПРЕДПРАЗДНИЧНЫЙ ОКТЯБРЬСКИЙ БАЗАР
В предпраздничном базаре принимают участие все торгующие организации гор. Харькова.
К участию в этом базаре приглашаются колхозы, колхозники и все трудящиеся могут свои излишки сельскохозяйственных продуктов на колхозные рынки гор. Харькова.
Участники базара будут обеспечены культурно-бытовым обслуживанием, снабжением торговым инвентарем, спецодеждой и прочим.
Управление рынками г. Харькова.
3—1

КУРСКИЙ ТЕХНИКУМ ПАРОВОЗНОГО ХОЗЯЙСТВА НКПС
ОБ'ЯВЛЯЕТ
дополнительный набор студентов на 1 курс.
ТЕХНИКУМ ГОТОВИТ ТЕХНИКОВ-МЕХАНИКОВ ДЛЯ Ж.-Д. ТРАНСПОРТА.
В техникум принимаются лица, окончившие не ниже 7 классов средней школы в возрасте от 15 до 35 лет.
Срок обучения 4 года.
Подавшие заявления подвергаются приемным испытаниям по русскому языку, математике, физике, Конституции СССР.
Отличники неполных средних и средних школ принимаются без испытаний. Окончившие отличные успехи в учебе обеспечиваются стипендией. Обучение платное—150 руб. в год.
Прием заявлений производится по 25 октября, приемные испытания с 26 по 29 октября.
За всеми справками обращаться по адресу: г. Курск, ул. Добролюбова, 4, тел. 20-17 и 19-22.
875

Адрес редакции: Курск, ул. Ленина, 77. №№ ТЕЛЕФОНОВ: зав. ответ. редактора—2-91, отв. секретарь—13-59, секретариат—5-39, литературные сотрудники секретариата по вопросам культуры, искусства и обзоров печати—11-54, зав. отделом писем и рабселькоров—4-23, отдел писем—14-67, зав. экономическим отделом—5-64, экономический отдел—65, партийный отдел—5-03, зав. отделом пропаганды марксизма-ленинизма—1-61, литературный сотрудник секретариата по областной и городской информации—12-69, выпускающий—5-04, зав. издательством—8-82, бухгалтерия и отдел об'явлений—8-37, цинкография—7-50, швейцарская—14-49.

ЕИ4042 Курск, типография им. Карла Маркса, Золотая ул. 15, тел. 2-09.