Пролетарии всех стран, соединяйтесь!

КУРСКАЯ ПРАВДА

Орган Курского областного комитета ВКП(б), горкома ВКП(б) и областного совета депутатов трудящихся

№ 244 (5769) | Суббота, 19 октября 1940 г. | Год изд. 22-й

ВСТРЕТИТЬ ПРАЗДНИК ЗАВЕРШЕНИЕМ СЕЛЬСКОХОЗЯЙСТВЕННЫХ РАБОТ

Об успехах соревнования принято судить по делам. Сколь бы ни были хороши обязательства, если нет успеха в работе—нет настоящего соревнования.

Глушковская орденоносная МТС взяла обязательство раньше срока выполнить годовую производственную программу. Программа уже перевыполнена, выработано на 15-сильный трактор 541 га, сэкономлено 12 тонн горючего. В борьбе за первенство всей МТС выделились лучшие работники, люди, о которых с особой благодарностью говорят в колхозах. Это трактористы бригады т. Соломко, которая вспахала на 15-сильный трактор 763 га, сэкономила до 6 тонн горючего.

Это успех. Он обеспечен деловым руководством соревнованием, постоянным вниманием руководителей к деталям производства.

Успехи Глушковской МТС обеспечили быстрое окончание работ во всем районе, так как заметно подтянулась вторая, Волфиевская МТС, которая учится работать у своих орденоносных соседей. Район лучше всех в области убирает свеклу, хорошо пашет зябь.

Мы накануне праздника XXIII годовщины Октябрьской социалистической революции. Между колхозами, МТС и совхозами идет традиционное соревнование, начатое в этом году товарищами. Участники соревнования борются за то, чтобы быстро и хорошо закончить сельскохозяйственный год: образцово выполнить обязательства перед государством, выкопать и вывезти свеклу, убрать другие технические культуры, вспахать зябь. Потому, как идут эти работы, видно, насколько массовым стало соревнование в том или другом районе.

Передовики соревнования выдвинулись и в других районах. В Томаровском, Дмитровском, Дмитриевском и Хомутовском районах гораздо быстрее чем в прошлом году и лучше чем в соседних районах идут все полевые работы. Но успех области в равной мере зависит от работы всех районов. Больше того, именно «средние» и отстающие районы не дают нам возможности стать просто со своими соседями, воротилами, которые в осенних работах идут впереди нас.

Последняя пятидневка дала значительный прирост темпов копки свеклы. Накопано в два раза больше чем в прошлую пятидневку. Но достаточны ли эти темпы? До срока осталось меньше двух недель, а больше половины урожая еще в земле. Кого могут удовлетворить темпы вспашки зяби? На 15 октября план выполнен на 39,6 проц., за эту пятидневку вспахано столько, сколько и за предыдущие.

Эти цифры не могут не вызвать тревоги. Целая группа районов ведет осенние работы недопустимо медленно. В Сажновском, Беленихинском, Белгородском, Касторенском, Ленинском, Черемисиновском районах настолько плохо справляются с осенними работами, что это создает угрозу урожаю свеклы и других культур и урожаю будущего года. Значительно хуже, чем весной работают сейчас в Грайворонском районе. Районы, входящие в Ново-Оскольское производственно-территориальное управление, шедшие все время впереди в области, сейчас далеко отстали.

Если говорить о причинах этого отставания большой группы районов, то они видны на примере золотухинцев. Руководители этого района не раз выступали в печати и на разных совещаниях по вопросу руководства колхозами. Но что можно сказать об этих выступлениях, если они расходятся с делом. В Золотухинском районе за пять дней поднято лишь 615 га зяби, иными словами этими темпами район будет пахать зябь не меньше трех месяцев. Нельзя сказать, чтобы райком партии и исполком райсовета не замечали этого отставания. Напротив, в Золотухине почти ежедневно говорят об этом, принимают правильные решения. Но в том то и беда и Золотухинского и некоторых других районов, что эти решения не доходят до колхозов, люди не мобилизуются на их выполнение, контроль за работой почти отсутствует. В Золотухине не раз решали использовать лошадей на вспашке зяби. Между тем, в колхозе «Пролетарский труд», где имеется 40 рабочих лошадей, вспахано за все время полгектара. В районе не раз твердили о том, что нужно выделить постоянных пахарей, но в колхозе им. Ворошилова пахари меняются ежедневно, пять плугов пашут в день 0,50—0,60 га, т. е. столько, сколько по норме должен вспахать один плуг. Значит правильные решения не претворяются в дело, значит районный актив не доводит этих решений до колхозов.

В этом же причина отставания и Щигровского района. Обком ВКП(б) строго осудил практику руководства колхозами со стороны Щигровского райкома. Руководители района были строго предупреждены, но стиль работы в Щиграх почти не меняется. Было принято решение постановить во всех колхозах звенья на копке свеклы, было решено использовать на чистке все ботворезы. Указания обкома до сих пор не выполнены. Секретарь райкома ВКП(б) т. Сазеньков вынужден на своей машине развозить ботворезы, до такой степени сильна бездеятельность среди колхозных руководителей.

Какой вывод из этого? Чтобы соревнование ширилось, приносило пользу, нужно резко улучшить его организацию. Пора каждому районному комитету партии и исполкому райсовета, принял решение по оперативным сельскохозяйственным делам, добиваться силами всего актива, чтобы быстро претворить его в каждом колхозе. Пора призывать к порядку, к строгой ответственности людей, расхлябанных и недисциплинированных, людей, по вине которых колхозы упускают золотое время осенних работ.

Руководить соревнованием—это значит быстро и оперативно сообщать колхозам об опыте передовиков и добиваться на деле, чтобы этот опыт применялся. Руководить соревнованием—это значит так расставить силы в каждой артели, чтобы росла производительность труда на всех работах, чтобы и копка свеклы и вспашка зяби велись нужными темпами.

Около трех недель осталось до великого праздника. Дело чести каждого колхоза встретить праздник полным завершением осенних работ. Нужно вовлечь в соревнование всех трактористов, пахарей, колхозников, работающих на очистке и вывозке свеклы. Нужно шире использовать новый порядок поощрения колхозников на вспашке зяби. Это поощрение передовых людей должно вызвать новый производственный под'ем.

Отставание с осенними работами бьет по доходности каждого колхоза, по развитию всех отраслей. Все колхозники заинтересованы в том, чтобы это отставание преодолеть. Разумеется, лучший путь к этому—соревнование. Организуем его по-настоящему. Каждое звено и бригада должны ежедневно перевыполнять нормы.

Большевики и все колхозники Курской области в этом году хорошо поработали над урожаем. Плоды этой работы известны. Сотни колхозов и бригад, тысячи колхозников завоевали право участвовать на выставке. Осталось немного: завершить уборку урожая, честно рассчитаться с государством по всем обязательствам, поднять зябь. Поработаем ударно в предоктябрьские дни. Покажем пример высокой организованности, мобилизуем массы колхозников на борьбу за победу в соревновании, встретим праздник успехом на полях.

Третий пленум обкома ВКП(б)

С утра на пленуме продолжались прения по докладу тов. Доронина «О ходе предоктябрьского социалистического соревнования в области». Выступили следующие тт.: Кирвор (секретарь Грайворонского райкома ВКП(б), Баламутов (секретарь обкома ВКП(б), Чайский (секретарь Рыльского райкома ВКП(б), Саломанин (секретарь обкома ВКП(б), Перепелицын (секретарь Суджанского райкома ВКП(б), Новиков (секретарь Мивояновского райкома ВКП(б), Кулинков (зам. уполнаркомзага), Семенко (секретарь Красно-Яружского райкома ВКП(б), Терентьев (секретарь обкома ВКП(б), Коновалов (облпрокурор), Белавин (директор свеклосахаротреста).

По второму вопросу повестки дня —«О ходе выполнения решения мартовского Пленума ЦК ВКП(б) об изменениях в политике заготовок и закупок сельскохозяйственных продуктов» с докладом выступил секретарь обкома ВКП(б) тов. Серов. В прениях по докладу тов. Серова выступили следующие тт.: Лебедев (секретарь Бесединского райкома ВКП(б), Марченко (облконтора Госбанка), Песошин (обком ВКП(б), Бражник (секретарь Мантуровского райкома ВКП(б), Лебедев (уполномоченный КПК), Мусарев (секретарь Велико-Михайловского райкома ВКП(б), Чернышев (секретарь Курского горкома ВКП(б), Славин (секретарь Стрелецкого райкома ВКП(б), Татаринов (облвоенком), Волчков (председатель исполкома облсовета депутатов трудящихся), Харламов (секретарь Беловского райкома ВКП(б), Налота (секретарь Больше-Троицкого райкома ВКП(б), Павлов (редактор «Курской правды»).

По обоим вопросам повестки дня пленум принял решения, а затем участники пленума прослушали лекцию о борьбе с черепашкой.

ПРЕДОКТЯБРЬСКОЕ СОЦИАЛИСТИЧЕСКОЕ СОРЕВНОВАНИЕ

860 центнеров картофеля с гектара

Передовое звено стахановки Татьяны Харламовны Тишиной (колхоз им. Буденного, Золотухинского района) собрало в этом году небывалый урожай картофеля. С площади трех га собрано 2587 цент., в среднем 862 центнера с гектара. Отдельные клубни картофеля весят по 1 кгр. 200 граммов.

Такого урожая еще никогда не было в колхозе. Тов. Тишина говорит, что такой урожай могут получать и другие звенья, если только они будут работать по-стахановски, выполнять все правила передовой агротехники.

Звено внесло под зябь на каждый гектар по 20 тонн навоза и по 90 кгр. фосфорного и калийного удобрений.

Ранней весной проведено боронование зяби в два следа. Когда появились всходы, было произведено боронование в один след для разрыхления образовавшейся корки.

Звено содержало всю площадь в образцовой чистоте от сорняков. За лето проведено две прополки и распашка междурядий с последующим окучиванием кустов.

Звено взяло обязательство получить в будущем году еще больший урожай.

Д. ШЕСТОПАЛОВ.

ВЫСОКИЙ УРОЖАЙ ПРОСА

Колхозы Шебекинского района добились замечательных результатов по выращиванию проса. Колхозники, широко использовав опыт участников Всесоюзной сельскохозяйственной выставки, при посеве проса применили исключительно широкорядный ленточный способ, сеяли провизированными семенами сорта «Весело-Подолянский» по хорошо подготовленной почве. Летом было проведено два мотыжения с полкой, частично провели подкормку местными и минеральными удобрениями. Затраченный труд не пропал даром: колхозы получили высокий урожай проса.

В среднем по району с площади 1744 га проса собрано по 106,8 пуда с гектара. Урожай проса перекрыл все ожидания колхозников, оказался значительно выше, чем урожай таких культур, как овсяные, ячмень и овес.

Полученный урожай далеко не является пределом. Отдельные передовые колхозы, бригады и звенья получили урожай проса еще выше. В колхозе «13 годовщина РККА», Кошлаковского сельсовета, собрано проса в среднем по колхозу по 38 центнеров с каждого гектара. В этом же колхозе звено ефремовца тов. Тарасова вырастило по 42,6 центнера проса с гектара. Участник выставки звеньевая Ирина Новаченко из колхоза им. Ленина собрала по 42,2 центнера с гектара. Звеньев, которые получили урожай проса по 150—200 пудов с гектара, в районе насчитывается около 100.

Как известно, за высокий урожай проса звенья получают премию-надбавку. Члены звеньев во многих случаях получат дополнительно в виде премии по 50—80 пудов проса.

Получив такой высокий урожай проса, колхозники воочию убедились, какими большими резервами они располагают для дальнейшего повышения урожая этой культуры.

Н. СУМЧИНСКИЙ,
главный агроном райземотдела.

ВЫПОЛНИЛИ ГОДОВОЙ ПЛАН

Курская промысловая артель «Прогресс» досрочно, за 9 месяцев, выполнила годовой производственный план, выпустив различных швейных изделий почти на 3900 тысяч рублей.

В подарок XXIII годовщине Великой Октябрьской социалистической революции коллектив артели обязался дать трудящимся города сверх плана различного пошива на 200 тысяч рублей, а к концу года—на 1200 тысяч рублей.

На-днях выполнила годовой план также промысловая артель «Октябрь». Она взяла обязательство к концу года выработать сверх плана из промышленных отходов на 400 тысяч рублей различных изделий.

Выполнила годовой план и белгородская артель «8 марта».

В Фатеже срывают хлебосдачу

Фатежский район сильно отстает с выполнением плана хлебопоставок. Из 91 колхоза не завершили еще хлебосдачу 80 колхозов. В целом по району план хлебопоставок выполнен лишь на 38 процентов.

Все это происходит вследствие слабой работы районного уполномоченного тов. Павлова, а также неудовлетворительного руководства хлебопоставками со стороны председателей исполкомов сельсоветов и колхозов. Некоторые председатели колхозов стали на путь саботажа, нарушают постановление партии и правительства «Об уборке урожая и заготовках сельскохозяйственных продуктов».

В колхозе им. Молотова вывозят ежедневно на заготовительные пункты по 25—40 центнеров зерна, хотя есть возможность вывозить по 175 центнеров. Здесь можно отправлять зерно на 25 подводах, а фактически работают не больше 6—7 подвод. В амбарах артели свалено 856 центнеров зерна, добрая половина которого не отсортирована. Колхоз выполнил план хлебосдачи государству всего лишь на 41 проц.

340 центнеров зерна для сдачи государству имеется в колхозе им. Кирова, но председатель колхоза Емельянов упорно саботирует хлебопоставки. До сего времени в колхозе не закончена молотьба хлебов с площади 178 га. Правление не выделяет людей на молотьбу, вследствие чего два комбайна простаивают. Руководители Б.-Жирновской МТС не принимают мер к тому, чтобы организовать круглосуточную молотьбу на комбайнах.

В колхозе «Серп и молот», где председатель правления т. Потапов, имеется около 500 центнеров намолоченного проса. Однако оно не просушивается и даже не сортируется. Зерно свалено в вороха на току и сгорает.

Особенно тревожное положение с выполнением плана хлебопоставок по единоличному сектору. Единоличники выполнили план только на один процент. Несмотря на явный саботаж, уполномоченный т. Павлов и районные организации не привлекают к ответственности срывщиков хлебосдачи, либеральничают с ними.

В районе есть все условия к тому, чтобы быстро завершить хлебосдачу и осенне-полевые работы. Нужно только по-большевистски руководить колхозами.

И. РЕШЕТОВ, В. ШАРОВ.

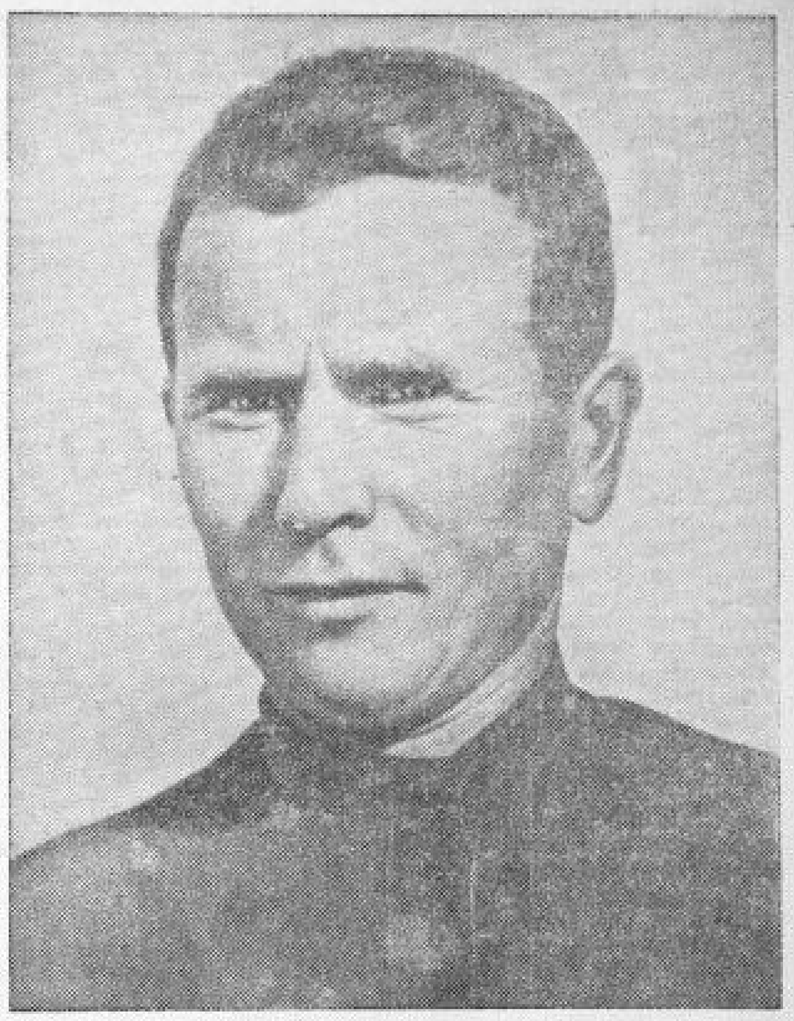

Ф. И. Веринигора, бригадир полеводческой бригады колхоза «Красное поле». Суджанского района. На участке в 5 гектаров бригада получила по 41 центнеру 20 кгр. пшеницы с га. Фото М. Шехонова.

ПО СОВЕТСКОМУ СОЮЗУ

Научными сотрудниками рентгено-химической лаборатории Академии наук СССР Боровским и Блохиным сконструирован аппарат—спектрограф, дающий возможность точно и быстро определить содержание редких элементов—ниобия, молибдена, вольфрама, ванадия, редких земель—в руде, сплавах, минералах, шлаках. Рентгено-спектральный анализ чрезвычайно важен для добывающей и обрабатывающей промышленности, связанной с использованием редких элементов. Первые спектрографы уже изготовлены и испытаны.

* * *

В новых районах Молдавской республики организуются в этом году 20 машинно-тракторных станций. До 1 ноября должны быть созданы две школы механизации сельского хозяйства для подготовки трактористов и других механизаторских кадров.

* * *

В Ташкентской области идет освоение заболоченных земель под посевы риса. Колхозники Нижне-Чирчикского района займут будущей весной под рис более 3000 гектаров новых земель. Колхозники Беговатского района еще минувшей весной скоростными методами соорудили Ургоклинский и Узгский распределительные каналы. В результате с 1558 гектаров новых земель собран богатый урожай риса. До конца года здесь намечено подготовить для посева риса еще 1000 гектаров.

* * *

В Горьковском областном институте стоматологии и одонтологии под руководством директора института кандидата медицинских наук Бинижа найден заменитель каучука для производства зубных протезов. Новая масса названа «Стомакс». Первые протезы показали хорошее качество. Из «Стомакса» можно изготовить искусственные зубы, заменяющие фарфоровые. Ученый медицинский совет Наркомздрава СССР одобрил изобретение.

* * *

С низовьев Волги прошел 17 октября по Шексне последний караван судов. Затем начались работы по засыпке старого русла этой реки. С помощью четырех мощных транспортеров непрерывным потоком сбрасываются камни, образуя бассейн плотины. В течение суток было отсыпано 2000 кубометров камня. Вскоре Шексна пойдет по новому руслу.

* * *

По предварительным данным, в Комитет по сталинским премиям в области науки, военных знаний и изобретательства поступило около 500 научных работ, печатных трудов и изобретений.

Наибольшее количество работ представлено по военным и техническим наукам—свыше 200, по физико-математическим—57, химии—43, сельскому хозяйству—33, медицине—20. Поступили десятки трудов по биологическим наукам, геологии, минералогии, истории, философии, юридическим наукам.

19 октября состоится первое заседание секции военных и военно-морских наук. В ближайшие дни приступят к работе и остальные секции, которые отберут наиболее выдающиеся труды для представления в Комитет по сталинским премиям.

По Курской области

От корреспондентов „Курской правды" и редакций районных газет

ЗАЯВКИ НА ВСЕСОЮЗНУЮ СЕЛЬХОЗВЫСТАВКУ 1941 ГОДА

В Волоконовский исполком райсовета депутатов трудящихся поступает много заявлений от передовиков сельского хозяйства. Они просят утвердить их кандидатами в участники Всесоюзной сельскохозяйственной выставки 1941 года.

Среди поданных заявлений—большинство участников выставки 1939 и 1940 годов. Знатный свекловод колхоза «Красный боец» П. К. Гамаюнов, награжденный выставочным Малой золотой медалью, просит зачислить кандидатом в экспонаты на 1941 г. В этом году он убирает урожай сахарной свеклы больше 500 цент. с гектара. Звеньевые этого колхоза М. Н. Дорохова и Е. П. Мезенцева вырастили рекордный урожай сахарной свеклы и зерновых культур.

Просит зачислить кандидатом на выставку Грушевская МТС, добившаяся высоких производственных показателей. Из этой МТС попали заявки 11 трактористов и 2 тракторных бригады.

Колхозы «13 год РККА» и «Красное городище» также добились показателей, дающих право участия на выставке.

НОВЫЙ ЗВУКОВОЙ КИНОТЕАТР

Строительство нового звукового кинотеатра заканчивается в Черемисинове. Его зрительный зал будет иметь 150 мест. На Дмитриевской мебельной фабрике закуплены хорошие кресла. Открытие кинотеатра приурочено ко дням празднования XXIII годовщины Великой Октябрьской социалистической революции.

ЛУЧШИЕ ПАСЕКИ

Лучшие колхозные пасеки Дмитриевского района в этом году добились хорошего медосбора. Заведующий пасекой сельскохозяйственной артели «Вперед к коммунизму» тов. Пашенко с каждой из 51 пчелосемьи собрал по 23,5 килограмма меда. Это дало возможность выдать колхозникам по 50 граммов меда на трудодень и обеспечить пчел на зимовку.

Каждая пчелосемья пасеки колхоза «Путь к победе» (зав. пасекой тов. Казюлин) дала по 27 килограммов меда, колхоза «Октябрьский» (зав. пасекой Дудников)—26 килограммов.

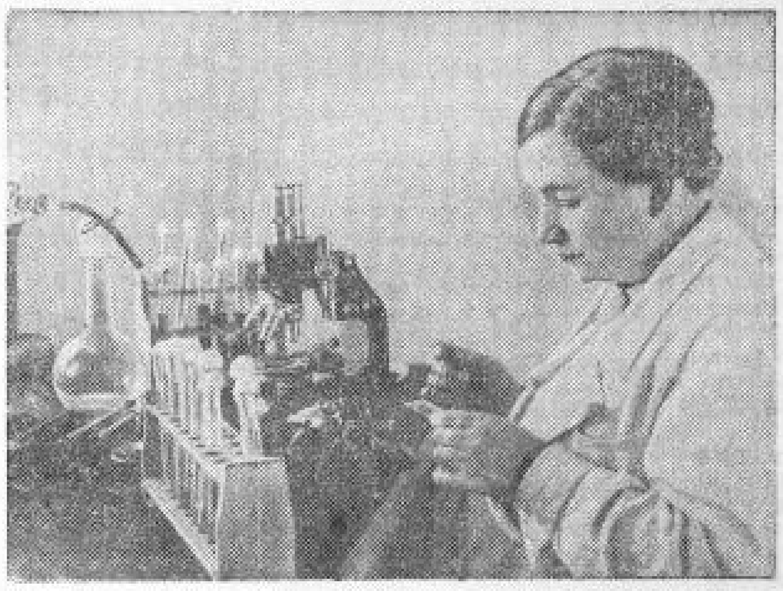

Курская ветеринарно-бактериологическая лаборатория треста совхозов проводит большую профилактическую работу по предупреждению заболеваний животных.

На снимке: врач-бактеролог лаборатории Н. И. Куркина за исследованием крови животных. Фото А. Богданчикова.

ПОДГОТОВКА ШОФЕРОВ-ЛЮБИТЕЛЕЙ

Обком союза автотранспорта организует курсы шоферов-любителей, на которые будет приниматься молодежь допризывного возраста. Первая группа создается из 30 человек.

ТОВАРЫ ПОД ХЛЕБОЗАКУП

Для колхозов и колхозников, продавших государству излишки хлеба в прошлом и этом году, в районы нашей области направлено 13 нефтедвигателей, 85 тонн гвоздей, 22 тысячи мешков, брезент, сортовое и кровельное железо, строительные материалы. Всего отгружено различных товаров на миллион рублей. Колхоз «Октябрьский луч», Герасимовского сельсовета, Уразовского района, и колхоз «17 парт'езд», Анновского сельсовета, Велико-Михайловского района, получают грузовые автомашины ГАЗ.

ДОМ ДЛЯ ПРЕСТАРЕЛЫХ КОЛХОЗНИКОВ

В Рахтинском районе организован дом престарелых колхозников на 30 мест.

В просторных и светлых комнатах дома престарелых колхозников чисто и уютно. Комнаты обставлены хорошей мебелью. Оборудован красный уголок. В нем будут газеты, журналы, художественная литература, патефон. Проживающие в доме престарелые колхозники обеспечиваются обувью и одеждой.

ИЗ РАЙОННЫХ ГАЗЕТ

Военно-тактическая игра состоялась недавно между учащимися 1-й Рыльской и Благодатенской средних школ. Ненастная погода не испугала участников игры. Игра проведена точно по плану. Участники похода, длившегося 6 часов, проявили хорошую дисциплину и выдержку. (**«Знамя колхоза»**).

Колхозники сельхозартели «Красное знамя», Поныровского района, весной построили пруд и пустили в него рыбных мальков. Недавно колхозники провели первый осенний улов рыбы. Было выловлено свыше двух центнеров рыбы. (**«Путь коммунизма»**).