Германское опровержение

БЕРЛИН, 9 октября. (ТАСС). На пресс-конференции в германском министерстве иностранных дел представитель министерства заявил, что распространившиеся слухи о посылке германских войск в Румынию являются неправильными.

В Румынию посланы лишь германские офицеры-инструкторы для румынской армии и образцовые германские части, имеющие учебные цели.

Напряженное положение в Шанхае

ШАНХАЙ, 10 октября. (ТАСС). Сообщения о возможном отъезде американских моряков из Шанхая и об эвакуации американских граждан из стран Дальнего Востока встречено в Шанхае с большим беспокойством. Хотя американское консульство в Шанхае еще не отдало приказа об эвакуации, обстановка в городе крайне напряженная. В деловых кругах сообщения об эвакуации американских граждан и о возможном отъезде американских моряков рассматриваются как новое доказательство подготовки США к войне на Дальнем Востоке. С утра 9 октября на шанхайской черной бирже наблюдалась паника, сопровождавшаяся падением курса акций американских компаний и американского доллара. Тем не менее курс доллара за день понизился незначительно.

Местные американские резиденты с беспокойством обсуждают перспективы эвакуации, ибо ее осуществлению препятствует недостаток транспорта. Билеты на проезд в порты США уже распроданы по январь месяц.

Вчера утром в западном районе Шанхая, оккупированном японцами, состоялся парад японских войск. Несколько сот солдат в парадной форме и в полном вооружении прошли по улицам города. Как передают, парад вызвал большое беспокойство среди иностранцев, проживающих в этом районе.

В связи с отмечаемой сегодня годовщиной основания китайской республики полиция международного сеттльмента и французской концессии установила на большей части улиц баррикады и поставила усиленную охрану. В международном сеттльменте помимо полиции будут нести патрульную службу американские моряки и другие воинские части, на обязанности которых лежит «предотвращение возможных беспорядков любого характера».

США СОЗДАЮТ ЗАПАСЫ СТРАТЕГИЧЕСКОГО СЫРЬЯ

НЬЮ-ЙОРК, 10 октября. (ТАСС). Газета «Джорнал оф коммерс» пишет, что в связи с усиливающейся напряженностью обстановки на Дальнем Востоке в США опасаются, что снабжение Америки каучуком с Дальнего Востока может прекратиться. Со времени заключения пакта трех держав цены на каучук возросли на полцента на фунт и равнялись 8 октября 20 центам. Американское правительство, а также частные промышленники пытаются создать запасы каучука на случай чрезвычайных обстоятельств. С этой целью уже создан запас каучука в размере 230 тысяч тонн. На пути в США находится примерно еще 150 тысяч тонн каучука. Таким образом, общие запасы составят свыше 350 тысяч тонн. По словам газеты, такое количество каучука может удовлетворить 7-месячную потребность, если исходить из теперешнего уровня потребления каучука в США. Газета утверждает, что такие запасы совершенно недостаточны. Касаясь возможности производства синтетического каучука, газета заявляет, что для того, чтобы наладить в США производство такого каучука в большом количестве, потребуется год или два.

Заявление Сэйра

НЬЮ-ЙОРК, 10 октября. (ТАСС). Как передает корреспондент агентства Юнайтед пресс из Манилы, касаясь сообщения о том, что государственный департамент США рекомендует американским гражданам покинуть некоторые районы Дальнего Востока, верховный комиссар США на Филиппинах Сэйр заявил: «Не следует истолковывать это мероприятие как признак того, что ожидается что-либо серьезное. Это—лишь мера предосторожности, которая имеет своей целью предотвратить затруднения для гражданских лиц, если произойдет что-нибудь неожиданное. Что же касается Филиппинских островов, то местные власти внимательно следят за развитием событий. Однако пока что нет никаких причин для беспокойства—Манила в настоящее время является одним из самых безопасных мест на Дальнем Востоке».

Перспективы обороны Голландской Индии

НЬЮ-ЙОРК, 10 октября. (ТАСС). По сообщению агентства Ассошиэйтед пресс, «видные нефтепромышленники, хорошо знакомые с обстановкой на Дальнем Востоке», заявляют, что с прошлой весны оборона Голландской Индии значительно укреплена. По имеющимся сведениям, вооруженные силы Голландской Индии в настоящее время насчитывают 100 тысяч человек против 65 тысяч в мае. В Голландской Индии сейчас имеется 400 самолетов против 150 прошлой весной. Значительно расширен также военно-морской флот.

Японцам, продолжает агентство, придется высадить не менее 200 тысяч солдат для захвата нефтяных промыслов на острове Ява. При помощи американских специалистов власти Голландской Индии подготовились к тому, чтобы взорвать нефтяные скважины в случае японского вторжения. В результате осуществления этих планов потребуется несколько лет для восстановления нефтедобычи.

Сообщение ТАСС

В иностранной печати и, в частности, в английской газете «Дейли телеграф энд Морнинг пост», в сообщении агентства Юнайтед пресс, в пражской газете «Вражбин» время от времени появляются сообщения о том, что, якобы, Советское Правительство пред'явило Германскому Правительству требование о передаче СССР бывших польских областей, отошедших к Германии, и что по этому вопросу между СССР и Германией ведутся, будто бы, какие-то переговоры.

ТАСС уполномочен заявить, что все эти сообщения совершенно не соответствуют действительности, являются сплошным вымыслом и относятся к категории сплетен, распускаемых с провокационными целями.

Англо-германская война

БЕРЛИН, 10 октября. (ТАСС). Германское информационное бюро передает сводку верховного командования германской армии:

«Вчера с утра и до позднего вечера германские бомбардировщики совершали беспрерывные налеты на английскую столицу. Ночью продолжались атаки, длившиеся до утра 10 октября. Большие повреждения причинены докам, расположенным на Темзе. Многочисленные разрушения произведены также в самом городе, где больше всего пострадали транспортные сооружения. Ночью можно было наблюдать многочисленные пожары. Отдельные бомбардировщики сбросили бомбы тяжелого калибра на портовые сооружения, воинские лагери, склады и военные предприятия Южной Англии. В Южной и Средней Англии подверглись бомбардировке многочисленные аэродромы. В Сент-Ивэл, Пенрхоз и Сент-Мерриэ в результате прямого попадания бомб разрушены ангары и убежища и уничтожено некоторое количество самолетов на земле. В порту Кардиффа бомбардировка вызвала сильные взрывы и большие пожары.

На море германские самолеты сбросили бомбы на неприятельский торговый пароход водоизмещением около 4 тысяч тонн. Пароход, у которого был поврежден борт, загорелся. Одна германская подводная лодка потопила два вооруженных неприятельских торговых судна общим водоизмещением в 7 тысяч регистровых брутто-тонн.

Ночные налеты неприятельских самолетов на Западную Германию и оккупированные районы причинили незначительный ущерб. Потери неприятеля за вчерашний день составили 10 самолетов. Четыре германских самолета пропали без вести».

ЛОНДОН, 10 октября. (ТАСС). В ночь на 9 октября был совершен один из крупнейших налетов германской авиации на Лондон. Бомбы упали более чем в 100 пунктах лондонского района. В лондонском районе разрушено много жилых домов. Имеются убитые и раненые. В окрестностях Лондона поврежден рабочий квартал. Среди жителей имеется много жертв.

ЛОНДОН, 10 октября. (ТАСС). Агентство Рейтер передает, что в ночь на 10 октября германские самолеты бомбардировали 40 пунктов в лондонском районе. Кроме того, германские самолеты совершили налет на Уэльс. В одном из районов было сброшено 20 бомб, которые, однако, не причинили ущерба.

НЬЮ-ЙОРК, 10 октября. (ТАСС). По сообщению лондонского корреспондента агентства Юнайтед пресс, в результате вчерашней германской бомбардировки в центре Лондона вспыхнули большие пожары. Зажигательные бомбы попали на большое количество зданий. Большинство пожаров удалось быстро ликвидировать.

В другом сообщении говорится, что в результате взрывов бомб в некоторых кварталах Лондона улицы покрылись битым стеклом и щебнем. Сотрясение воздуха от взрывов сбивало людей с ног и прижимало их к стенам домов. На улицах валяются опрокинутые автомобили. Во многих районах повреждены мостовые, прекращено движение.

По сообщению лондонского корреспондента агентства Ассошиэйтед пресс, вчера вечером, а также в ночь на 10 октября германские самолеты подвергли Лондон интенсивной бомбардировке. По словам корреспондента, это был один из самых интенсивных налетов на Лондон с начала войны.

Англо-итальянская война

РИМ, 10 октября. (ТАСС). Агентство Стефани передает сводку итальянского командования:

«В Северной Африке неприятельская авиация бомбардировала Тобрук. Убито 3 человека, ранено 6, имеются незначительные повреждения. Итальянская морская береговая артиллерия обстреляла один неприятельский самолет.

В Восточной Африке отряды наших войск обратили в бегство неприятельские силы у Уар Дельо и Колобати (Кения). Одно из наших воздушных соединений произвело налет на лагери противника, расположенные недалеко от Колобати к юго-востоку от Важира. Другое соединение итальянских самолетов бомбардировало портовые сооружения Адена. Английская авиация сбросила бомбы на Керен (Эритрея), Декамере, Гура, Мал Эдага (Абиссиния). Жертв и повреждений нет. Английские самолеты сбросили бомбы также на Ассаб».

КОНФЛИКТ МЕЖДУ ЭКВАДОРОМ и ПЕРУ

НЬЮ-ЙОРК, 10 октября. (ТАСС). Как сообщает агентство Юнайтед пресс, перуанские войска заняли ряд городов в пограничном спорном районе Ориенте. Правительство Эквадора решило послать дополнительные войска в этот район. По сообщению агентства, эквадорский сенат устроил секретное заседание, после того как председатель сенатской комиссии по обороне Хатиза заявил, что ответственность за потерю почти трех четвертей территории страны должна нести дипломатия Эквадора. Хатиза потребовал от министра обороны и министра иностранных дел объяснения позиции правительства.

* * *

Ориенте, или восточный район, — огромная территория, лежащая восточнее Андов, с населением в 100 тысяч человек (по данным 1920 года). Этот район был создан в 1884 году из старых районов Напо, Канелос и Самора. Границы его с соседними странами—Колумбией и Перу—являются до сих пор спорными. Территория района покрыта лесом. Климат исключительно влажный. Район Ориенте населен племенами индейцев.

Военные действия в Китае

В Центральном Китае. В районе Наньчана продолжаются активные действия китайских войск и партизан. Вдоль шоссе Нанкин — Ханчжоу китайскими войсками разрушено 30 мостов и 50 километров дороги.

В провинции Цзянси бои идут южнее Наньчана в районе Сянтана. Западнее Наньчана китайские войска 7 октября взяли Ваньшоутуан и продвигаются на восток.

В провинции Аньхуэй 7 октября серьезное поражение нанесено двухтысячному японскому отряду, наступавшему из Уху на Наньлин—базу китайских партизан. Японцы в беспорядке отступили. 6 октября китайские войска окружили японский отряд в городе Районе базы Дятуна. После ожесточенного боя японцы прорвали окружение и отступили.

В Северном Китае. На юго-западе провинции Шаньси идут бои вдоль Дятун-Пучжоуской железной дороги. Китайские войска предприняли атаки на Ичэн и Цюйво.

10 октября. (ТАСС).

Спросержение Перу

НЬЮ-ЙОРК, 10 октября. (ТАСС). По сообщению агентства Ассошиэйтед пресс, министерство иностранных дел Перу опровергает сообщения о том, что на эквадорской границе сконцентрированы перуанские войска.

Краткие сообщения

Как сообщает газета «Дагенс нюхетер», между Финляндией и Норвегией заключено соглашение о товарообмене на основе клиринга, а также соглашение о платежах. Детали соглашения неизвестны.

Неурожай и сокращение импорта кормов вызвали в Швеции усиленный убой скота. Уже забито около 70 тысяч голов крупного рогатого скота и 65 тысяч голов мелкого. Считают, что в этом году будет забито 500 тысяч голов, что превысит нормальный убой на 150 тысяч голов. Всего в Швеции имеется примерно 2 миллиона голов крупного рогатого скота.

Агентство Рейтер сообщает, что вчера португальский премьер-министр Салазар принял английского посла, бельгийского и румынского посланников.

Как передает агентство Гавас, комитет по наблюдению за ценами в Париже передал в суд 65 лиц за спекулятивное повышение цен. Полицейские власти закрыли за торговлю по повышенным ценам 18 торговых предприятий города.

Агентство Трансоцеан сообщает, что генерал Вейган прибыл в Алжир, где был встречен генерал-губернатором Алжира адмиралом Абриаль.

Осень на курортах

На юге страны еще стоят теплые, солнечные дни. Пляжи курортов Крыма и Кавказа переполнены отдыхающими. Но и здесь уже чувствуется дыхание осени. Все чаще дуют ветры с моря, все холодней становится по вечерам.

За лето проделана значительная работа по улучшению лечебного дела. Многие здравницы специализированы. После реконструкции открылся для травматических больных санаторий № 5 в Старой Мацесте, переоборудован для астматиков санаторий имени К. Маркса в Кисловодске. По примеру Сочи в Кисловодске и Железноводске открылись поликлиники для амбулаторных больных. На курортах проведена большая научная работа. В санаториях южного берега Крыма начато применение рентгено-терапии при туберкулезе горла и винограделечение нервно-соматических больных. Лето ознаменовалось и большими строительными работами.

Через 5 дней начнется осенний сезон. Сейчас многие санатории утепляются. Осенью и зимой они будут работать с полной нагрузкой. Только санатории южного берега Крыма обслужат 40 тыс. человек. Некоторые здравницы будут расширены. Так, в Пхалгубском санатории и Гагрипском доме отдыха профсоюзов количество мест увеличится на 135. Переводится на зимнюю работу Абастумانский и Боржомский санатории.

На зеленом мысу (Аджария) организуется зимнее лечение морской водой. Начата подготовка к отеплению бывших пансионатов курорта Друскеники в Белостокской области. Курорт будет реконструирован. Вырастут новые корпуса домов отдыха железнодорожников и работников высшей школы. На снах на реке Кокшеты открылся зимний санаторий для детей шахтеров Караганды.

На осенне-зимний сезон разрабатываются программы комбинированных методов лечения, которые будет проводиться в соответствии с новыми дифференцированными сроками пребывания больных на курортах.

САХАР ИЗ КУКУРУЗЫ

При Бесланевском маисовом комбинате Северо-Осетинской АССР имеется опытный сахарный завод по производству кукурузного сахара.

Советский кукурузный сахар по вкусу не уступает высшим сортам сахара американских маисовых предприятий.

Стахановцы добились высокой производительности советских машин и аппаратуры. Первоначальная проектная мощность завода превышена в 2 раза. Завод перевыполнил 9-месячную программу.

КОЛХОЗНЫЕ ГИДРОЭЛЕКТРОСТАНЦИИ

На Украине насчитывается более 30 тысяч малых рек. Их энергетические ресурсы с успехом используются колхозами. В этом году в республике строится 47 колхозных гидроэлектростанций. Три из них уже сданы в эксплоатацию, на 4-х устанавливается оборудование, остальные будут готовы в конце года.

В 1941 году намечено построить гидроэлектростанции в 61 колхозе Украины.

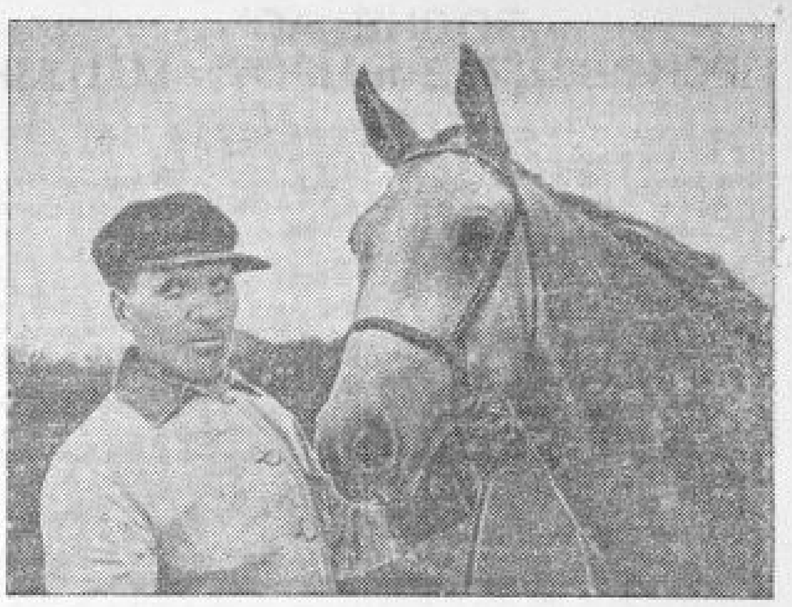

Тренер-наездник И. Аникин с рысаком конефермы колхоза «Победа», Малоархангельского района, «Вольной».

Фото А. Богданчикова.

КОЛХОЗНЫЕ РЫСАКИ НА БЕГОВОЙ ДОРОЖКЕ

На Курском областном ипподроме закончились конские рысистые испытания. Что же показал беговой сезон текущего года?

Многие конефермы колхозов нашей области успешно проводят работу по дальнейшему развитию рысистых лошадей. На ипподром для участия в бегах колхозы представили 119 самых лучших своих рысаков.

Следует отметить конеферму колхоза «Путь крестьянина», Глазуновского района. От нее участвовали в бегах 13 лошадей. Конеферма колхоза «Борец», Щигровского района, выделила 10 лошадей—отличного производителя «Урагана» и других прекрасных рысаков («Ложкий», «Нежная», «Брага» и «Белая акация»).

Дожди сильно влияли на состояние беговой дорожки. Все же в течение сезона 33 лошади улучшили свои рекорды.

Особенно хорошие результаты показал жеребец «Копчик» (1936 года рождения) из конефермы колхоза им. Буденного, Глазуновского района. Под управлением молодого помощника наездника Н. И. Аникина «Копчик» прошел дистанцию в 1600 метров за 2 мин. 23 сек., улучшив свою прежнюю резвость на 2 секунды. Под управлением того же наездника улучшили свои рекорды трехлетки «Вольная» и «Иллюзия». Щигровский жеребец «Ураган», под управлением известного наездника Г. Л. Козловского, участвующий в розыгрыше приза, улучшил свой рекорд с 2 мин. 21 сек. до 2 мин. 19 сек.

Сейчас для дальнейших испытаний на Московском и других ипподромах Союза отобраны 9 лучших колхозных рысаков. В их числе представители конефермы колхоза «Борец», Щигровского района: «Белая акация»—1937 года рождения, «Нежная» и «Брага» — 1938 г. Все они происходят от известного рекордиста «Чародея Злынского».

Также отобраны двухлетки других колхозов: «Чели» и «Чардаш»—конефермы колхоза «Свой труд» и «Магнезит»—колхоза «Путь Ленина», Щигровского района; «Мада»—колхоза «Серп и молот», Саяновского района, «Нева» и «Бархатная»—колхоза имени Сталина, Малоархангельского района.

На ипподромах страны эти молодые рысаки продемонстрируют успехи колхозов нашей области по развитию рысистого коневодства.

Извещения

Исполком Курского горсовета депутатов трудящихся сообщает, что с 10 октября при исполкомах городского и районных советов города Курска (Дзержинском, Сталинском, Ленинском и Кировском) приступили к работе комиссии по проведению призыва городской и колхозной молодежи мужского пола в ремесленные училища, железнодорожные училища и школы фабрично-заводского обучения.

Граждане в возрасте 14—15 лет, желающие поступить в ремесленные училища и железнодорожные училища, должны подать в комиссии райсоветов заявления с указанием, в каком училище желает учиться и по какой специальности, справку об образовании (образование требуется не меньше, чем в об'еме начальной школы или 4 классов средней школы) и свидетельство о рождении.

Молодежь в возрасте 16—17 лет, желающая учиться в школе фабрично-заводского обучения, подает заявления также в комиссии райсоветов с представлением свидетельства о рождении.

Работа комиссий проходит ежедневно с 9 часов утра до 9 часов вечера.

* * *

14 октября в 7 часов вечера в помещении большого зала горсовета (ул. Ленина, 1) состоится заседание VIII сессии Курского горсовета депутатов трудящихся.

Повестка дня:

1. О состоянии коммунально-жилищного хозяйства города и о работе городского отдела коммунального хозяйства. (Доклад зам. горисполкомом т. Лузан, содоклады председателей постоянных коммунальной и жилищной комиссий).

Депутаты горсовета на заседание сессии приходят по своим мандатам.

Председатель исполкома горсовета МАСЛЕННИКОВА.

Секретарь исполкома горсовета ПАРШИН.

Ответственный редактор М. ПАВЛОВ.

Издатель—ОБКОМ ВКП(б).

Государственный драматический театр им. А. С. ПУШКИНА

(ул. Ямская гора, 1, тел. 1-33.)

11 октября

ОВОД

Пьеса в 3 дейст. 8 карт.

12 октября

МАЧЕХА

Начало в 8-15 вечера.

Сеть КИНОТЕАТРАХ

„СМЕНА"

ул. им. Кирова, 3, тел. 5-33.

Звуковой художественный фильм

ТАЙГА ЗОЛОТАЯ

Кинокурьёз

Начало сеансов: в 6-15, 8-15 и 10-15.

Нач. детского сеанса в 4-15.

„ОКТЯБРЬ"

ул. им. Луначарского, 4, тел. 4-51.

Звуковой художественный фильм

ЛЮБИМАЯ ДЕВУШКА

Союзкинокурьёз.

Начало сеансов: в 6, 8, 10.

Начало детского сеанса в 4.

Горный цветок.

им. ЩЕПКИНА

ул. им. Дзержинского, 51, тел. 2-67.

Звуковой художественный фильм

БЕСПРИДАННИЦА

Союзкинокурьёз

Советское искусство № 2

Начало сеансов: в 6-15, 8-15 и 10-15.

Начало детского сеанса в 4-15.

КУРСКОМУ ФАРМАЦЕВТИЧЕСКОМУ ЗАВОДУ

ТРЕБУЮТСЯ:

уборщицы, прачки, кочегары, каменщики, плотники, печники, штукатуры, маляры, кровельщики, бондари, зам. главного бухгалтера со стажем, знающий производственный учет, старш. бухгалтер расчетно-финансового отдела.

Обращаться: г. Курск, ул. Льва Толстого, 13, в отдел кадров.

2—1 845

Южному торфяному пункту требуются лаборанты на постоянную работу в г. Курске.

Обращаться: г. Курск, ул. Н.-Набережная, 17.

846

Курскому областному Дому крестьянина ТРЕБУЕТСЯ главный бухгалтер. Обращаться: г. Курск, ул. Колхозная, 3.

843

Президиум Курского облутильхимпромсоюза с глубоким прискорбием извещает о преждевременной смерти члена президиума союза, председателя правления артели «Химпром-Комбинат»

Петра Ивановича ПОДЦУЕВА

и выражает соболезнование жене покойного Тамаре Николаевне Подцуевой.

854

Правление и партийная группа артели «Химпромкомбинат» с глубокой скорбью извещают о преждевременной смерти председателя правления, члена ВКП(б)

ПОДЦУЕВА Петра Ивановича

и выражают глубокое соболезнование жене и родственникам.

852

Коллектив работников и служащих артели «Химпромкомбинат» с глубокой скорбью извещает о преждевременной смерти председателя правления артели

ПОДЦУЕВА Петра Ивановича

и выражает глубокое соболезнование жене и родственникам.

Вынос тела состоится из квартиры покойного (гор. Курск, ул. Розалия, 3) 11 октября в 6 часов вечера.

852

Сводный заключительный баланс

Пригородного сельпо Старо-Оскольского райпотребсоюза Курской области на 1 января 1940 г.

АКТИВ

Наименование статей баланса	Сумма на 1-I 1940 г.	Сумма на 1-I 1939 г.
1. Основные средства в натуре	37089	2655
2. Оборачив. средства	8.051	65149
3. Убытки прошлых лет	—	—
4. Убытки тек. года	—	—
5. Товары и готов. прод.	278 15	287275
6. Тара	10.0	10187
7. Денежные средства	4665	51990
8. Дебиторы	15.05	45641
В т. ч. недост. и растраты	7.00	13466
9. Производств. запасы	10272	6115
10. Прочие активы	24553	21479
Баланс	521537	5140.6

ПАССИВ

Наименование статей баланса	Сумма на 1-I 1940 г.	Сумма на 1-I 1939 г.
1. Фонды	77066	60063
2. Накоплен. отчетн. года	1630.1	11103
3. Долгосрочные ссуды	—	169 0
4. Краткоср. ссуды Госбанка	188756	17.620
5. Кред-торы	38399	6.028
6. Резерв по сомнит. долгам	3550	1190
7. Налоги на товары	29293	30433
Баланс	521537	5.4030

Потери и накопления за 1939 г.

Потери	Сумма	Накопления	Сумма
1. Недостачи обращения	216420	1. От реализац. товар. снабж.	331305
2. От эксплоат. арендн. предприятий	—	2. От реализац. товаров заготовок	33102
3. От списания безнадежн. дебиторов	5791	3. От эксплоат. подсобн. и арендн. предприятий	18851
4. Потери прошл. лет, выявл. в 1939 г.	766	4. Прочие накопления	—
Итого потерь	23317	Итого накоплений	383258
Сальдо накоплений	11508	Сальдо потерь	—
Баланс	383258	Баланс	383258

Основные показатели хозяйственной деятельности за 1939 год

	План	Исполн.	% вып.
1. Розничный товарооборот системы сельпо	2800000	3722000	132,9
2. Выполнение заданий по с/х заг.	9.6.0	241.07	262,0
3. Недоимка обращ. в проц. к торг. обор.	5,6	4,9	мен. 0,7

Председатель правления Сбитнев.

Гл. бухгалтер Парамонов 817

Адрес редакции: Курск, ул. Ленина, 77. №№ ТЕЛЕФОНОВ: зам. ответ. редактора—2-91, отв. секретарь—13-59, секретариат—5-39, литературные сотрудники секретариата по вопросам культуры, искусства и обзоров печати—11-54, зав. отделом писем и рабселькоров—4-25, отдел писем—14-59, зав. экономическим отделом—5-64, экономический отдел—55, партийный отдел—5-09, зав. отделом пропаганды марксизма-ленинизма—1-61, литературный сотрудник секретариата по областной и городской информации—12-68, выпускающий—6-04, зав. издательством—3-82, бухгалтерия и отдел об'явлений—8,27, цинкография—7-50, швейцарская — 14-49.

ЕН4703. Курск, типография им. Карла Маркса, Золотая ул., 15, тел. 2-09.