Пролетарии всех стран, соединяйтесь!

КУРСКАЯ ПРАВДА

Орган Курского областного комитета ВКП(б), горкома ВКП(б) и областного совета депутатов трудящихся

№ 234 (5259) | Вторник, 8 октября 1940 г. | Год изд. 22-й

Решительнее переходить на звеньевую организацию труда в колхозах

Почему оправдал себя опыт звеньевой организации труда в колхозах? Потому, что в звене легче проследить за качеством обработки полей, расставить силы так, чтобы их один клочок земли не остался без внимания. Колхозники в звене лучше друг друга знают и видят, как кто работает. Одному бригадиру не в силах уследить за всем полеводством—звеньевые помогают ему внедрять агротехнику на прикрепленных к ним участках. Члены звена заинтересованы—их труд у всех на глазах, оценивается по урожаю, оплата и премирование труда индивидуально и по звеньям выявляют под'ем производительности труда, рост соревнования между колхозниками.

Звеньевую организацию труда в колхозах одобряет наша партия. Вот что говорил товарищ Андреев на XVIII с'езде ВКП(б):

«Чем об'яснить замечательные рекорды и успехи передовых колхозов и колхозников в полеводстве и животноводстве? Тем, что труд отдельного колхозника или звена не обезличен, а выражен в конечных результатах их работы, что этот труд отдельного колхозника или небольшой группы колхозников виден и материально поощрен. Колхозники хотят, чтобы результаты их труда были видны не только на большом количестве трудодней, но и на высоте достигнутого урожая и продуктивности скота, чтобы труд их заслуженно ценился, тогда колхозник отдаст все свои способности».

В колхозах, где правильно организован труд, где звеньям созданы условия для плодотворной работы, дела идут очень хорошо. Колхозы Томаровского района собрали пшено в среднем с каждого гектара 15,1 центнера зерновых. Здесь было организовано 350 постоянных звеньев. Звеньевая Анна Леонтьевна Остапенко вырастила урожай проса на площади в 3,5 га по 52,8 центнера с гектара. Звеньевая Вера Павловна Конева получила с гектара по 32 цент. ржи. Такие показатели не редкость для постоянных звеньев, организованных и в ряде других районов нашей области. Прославились высокой урожайностью звеньевые тт. Багацкая, Шинкаренко, Иванцова, Лапкова (Красная Яруга), Бондаренко (Глушково), Желтикова (Ясенки) и сотни других передовиков, почетный список которых публикуется в «Курской правде». Не успокаиваясь на достигнутом, постоянные звенья стремятся к получению более высокого урожая зерновых и технических культур.

В том же Томаровском районе, где партийные, советские организации и земельные органы дали широкий простор инициативе ефремовцев, где приняты меры к дальнейшему укреплению постоянных звеньев, колхозы произвели сев перекрестным способом на площади в 10050 гектаров из 14 тыс. гектаров озимого клина. Основная масса колхозников района все более и более становится проводниками передовых агротехнических мероприятий в колхозах, растут дисциплина и производительность труда. Вот что значит правильно организовать труд в артелях и развязать инициативу колхозников!

Можно сослаться на аналогичные примеры и по другим районам. В Красной Яруге, Гакитной, Глушкове, Прохоровке, Борисовке, Ясеновке—во всех концах области постоянное звено завоевало авторитет, участники его являют образец честного отношения к работе, к укреплению мощи колхозов.

Звеньевая организация труда полностью себя оправдала. И тем более странно, что многие руководители районов, работники земельных органов, восторгаясь успехами ефремовцев, мало что предпринимают для широкого внедрения их опыта в колхозах своих районов. Некоторые товарищи буквально вопят о падении трудовой дисциплины в колхозах, а выхода из создавшегося положения, как это ни странно, не хотят искать. А ведь звеньевая организация труда является как раз мощным рычагом под'ема производительности труда в колхозах, ей принадлежит будущее.

Опыт ефремовцев, плоды их самоотверженного труда говорят сами за себя. Но звеньевой организации труда надо, как говорится, расчистить дорогу, ибо, как и все новое, возникающее, эта система нуждается в крепкой поддержке.

В колхозе им. Буденного, Грайворонского района, осенью прошлого года создали 6 постоянных звеньев. Это была проба. Новаторам помогли, и они добились большей победы: урожай на их участках получен небывалый в колхозе — 25 центнеров пшеницы и 37 центнеров проса с каждого гектара. Это было лучшей агитацией за ефремовскую агротехнику. Нынче колхоз полностью перешел на звеньевую организацию труда. Районная газета «Знамя коммунизма» широко пропагандирует опыт буденновцев. И правильно делает!

Иначе поступают в Золотухинском районе. Председатель колхоза «Победа» коммунист Воробьев отказался весной организовывать постоянные звенья. Конопляводческие звенья были созданы, а зерновые так и остались обезличенными. Больше того, уборка конопли проходила скопом, даже по бригадам здесь урожай не учтен отдельно. В колхозе «Пролетарский труд» хотя и организовали весной 10 постоянных звеньев, но помощи им никакой не оказали. Звенья сейчас не работают. Всего по Золотухинскому району сейчас насчитывают 94 звена: было 484 осталось 390, да и те в большинстве своем занимаются лишь коноплей. Участки озимого клина за звеньями не закреплены. Все эти факты говорят об одном: руководители Золотухинского района забыли об указаниях товарища Андреева, они не вникают глубоко в колхозную жизнь, руководят колхозами поверхностно. И они, к большому сожалению, не одиноки. Так же плохо внедряется звеньевая организация труда в колхозах Белгородского, Стрелецкого, Салтыковского, Касторенского и ряда других районов.

Весьма странное отношение к этому важнейшему мероприятию проявляет и областной земельный отдел. Прямо скажем, он не в курсе дела. Сколько организовано в области постоянных звеньев, как идет закрепление участков, имеют ли звенья агротехнические планы,—все это для руководителей облземотдела тайна за семью печатями. А ведь земельные органы, казалось бы, должны были в первую очередь взять в свои руки работу по организации труда в колхозах, поддержать новаторов, передать их опыт во все колхозы.

Чем более труд в колхозах индивидуализирован в виде звеньев или отдельных колхозников, чем больше их труд материально поощрен, тем больше он производителен. Яркое подтверждение этому — премиальная оплата, введенная для звеньев, ухаживающих за просом. Партийные, советские и земельные органы своевременно довели новый порядок оплаты, провели большую массово-разъяснительную работу и результаты последовали немедленно. Повсеместно завоевал высокий урожай проса, чего ранее в нашей области не было, просо считали бросовой культурой.

В соответствии с постановлением СНК СССР и ЦК ВКП(б) сейчас звеньям новый порядок поощрения бригад и звеньев за высокую урожайность зерновых культур. Принято специальное постановление обкома ВКП(б) и исполкома облсовета депутатов трудящихся. Довести его до сознания каждого колхозника и колхозницы—обязанность руководителей районов, земельных органов. Этого, к сожалению, еще нет. В колхозах, как правило, плохо поставлена массово-политическая работа вокруг этого важного мероприятия. Каковы работа—такова и результаты. Руководителям районов пора понять, какую ошибку они допускают, забывая о наведении большевистского порядка в артелях.

Широко внедрять звеньевую организацию труда в колхозах—наша почетная обязанность. Райкомы ВКП(б), исполкомы райсоветов депутатов трудящихся, земельные органы должны серьезно взяться за это дело.

Укомплектование звеньев, подбор звеньевых, закрепление участков, составление агротехнических планов—всю эту большую работу надо повсеместно начать уже сейчас и провести организованно, с привлечением специалистов. Нужно повсеместно поднимать авторитет звеньевых—младших командиров колхозного производства, создать им все условия для плодотворной работы в содружестве с бригадирами полеводческих бригад.

Правильно организовав труд в колхозах, устранив обезличку в уходе за землей, в оплате труда колхозников, мы тем самым укрепим дисциплину, создадим все условия для дальнейшего под'ема урожайности.

НОВЫЕ КАДРЫ СОВЕТСКИХ УЧЕНЫХ

МОСКВА. За 1939 и первую половину 1940 года научные работники защитили 1063 докторских и около 6000 кандидатских диссертаций. Значительная часть этих работ посвящена актуальным проблемам народного хозяйства и имеет большое научное и практическое значение.

Высшая аттестационная комиссия решила опубликовать ряд выдающихся диссертаций советских ученых.

ПРЕДОКТЯБРЬСКОЕ СОЦИАЛИСТИЧЕСКОЕ СОРЕВНОВАНИЕ

СВОИ ОБЯЗАТЕЛЬСТВА ВЫПОЛНИМ

Беседа с секретарем Томаровского РК ВКП(б) т. Булгаковым

Остался месяц до подведения итогов социалистического соревнования им. XXIII годовщины Великой Октябрьской социалистической революции.

Томаровцы, инициаторы этого соревнования, особенно чувствуют ответственность за выполнение взятых обязательств. Мы должны отчитаться перед всей общественностью области.

Подводя предварительные итоги соревнования, можем с удовлетворением отметить, что основные обязательства мы уже выполнили. Организованно и в срок закончена уборка, завершаем обмолот всех хлебов. Выполнен план хлебосдачи и в срок закончен озимый сев.

Успешно также проходит другая кампания. На 55 процентов поднята зябь, причем эта работа сделана преимущественно колхозным тяглом, на пахоте сейчас занято 398 плугов. 15 сентября начата уборка свеклы. За 20 дней из 4500 га выкопано 1634 га. Из 122 тыс. накопанных центнеров свеклы вывезено 90 тыс. центнеров. На возке свеклы занято сейчас 745 подвод.

Социалистическое соревнование между колхозами и колхозниками приняло широкий размах. Колхозники, проявляя личную инициативу, подталкивают руководителей колхозов. Примечателен, например, такой факт. Артель «1 Мая» отставала с под'емом зяби. Мы собрали актив колхоза, подсчитали их резервы и нашли, что оправданий для отставания нет. Сами колхозники раскритиковали руководителей колхоза за неумелую расстановку сил. Колхозники Любовь Романькова, Николай Дубонос и другие из'явили желание пахать на волах, которые до того почти не использовались. И с первых же дней они пашут по 0,80 га, иногда по гектару, перевыполняя норму нормо-часов. За ними пошли и другие колхозники, и артель на под'еме зяби выправилась. Таких примеров можно привести буквально десятки.

На под'еме зяби особенно отличается молодежь, комсомольцы. Инициаторами соревнования в артели «Победа» выступили члены ВЛКСМ тт. Брюховецкий и Пересыпкин. После того как артель успешно завершила хлебопоставки, молотьбу, сев, по инициативе тт. Брюховецкого и Пересыпкина на пахоту зяби вышли 22 молодых колхозника. Все они постоянно закреплены на этой работе и перевыполняют норму. Брюховецкий и Пересыпкин на одноборудовании плуге уже вспахали около 30 гектаров каждый. Они же первые чтецы и беседчики среди молодежи, занятой на пахоте. Колхоз «Победа» уже заканчивает под'ем всей зяби.

Примеры высокопроизводительной работы показывают колхозники на уборке свеклы. Первенство сейчас держит артель «Восход», где соревнование нет разрыва между копкой и возкой. Так во главе с колхозником В. Колосовым создано звено возчиков. Оно делает на сдаточный пункт по 3—4 поездки в день, причем каждый возчик обслуживает 2 подводы, перебрасывая за одну поездку по 14 центнеров свеклы. Они начинают работу в 3—4 часа утра и кончают поздно вечером.

Накануне Великого Октябрьского праздника развит патриотический под'ем в колхозах. Он выражается, в частности, в стремлении колхозников продать излишки хлеба государству, чтобы еще более укрепить мощь нашей родины. Колхозники артелей им. Ворошилова, «Красное знамя», «Красный сеятель» и многие другие продали государству по 500 центнеров зерна.

Партийная организация работает над тем, чтобы до конца выполнить взятые районом обязательства. Сейчас проводятся массовые беседы, собрания о предстоящем празднике, проверяется выполнение обязательств. Колхозники единодушно заявляют, что к 1 ноября будет полностью выкопана, а к 5 ноября сдана вся сахарная свекла. К 25 октября закончим под'ем зяби. Ход работ показывает, что мы уложимся в эти сроки успешно.

Передовой сельсовет

Анновский сельсовет, Велико-Михайловского района, включившись в предоктябрьское социалистическое соревнование, к 25 сентября выполнил годовой финансовый план. 142 тысячи рублей внесли колхозники в государственную кассу, рассчитавшись полностью по обязательным и добровольным платежам.

Все депутаты сельского совета, председатели колхозов, большинство учителей, медицинских работников, комсомольцы, колхозный актив принимают участие в финансовой работе. Всего в сельсовете сейчас насчитывается около 100 финактивистов, которыми умело руководит председатель сельского совета тов. Заика. Сельсовет учредил переходящее красное знамя, за которое идет упорная борьба.

Свыше года знамя держал колхоз имени XVII партс'езда. В феврале, когда началась кампания по сбору самообложения, я задался целью отвоевать у него переходящее красное знамя. Перед тем, как провести в своем колхозе—имени Димитрова—общее собрание колхозников, поговорил с активом и с агитаторами. Последние провели соответствующие беседы по десятидворкам, в бригадах, поговорили индивидуально с некоторыми колхозниками о предстоящем собрании.

Такая подготовительная работа имела большой успех: мы в два дня полностью выполнили план сбора самообложения. Но, к сожалению, колхоз имени Димитрова не получил переходящее красное знамя. Колхоз «Комсомолец», с которым мы соревновались, сдал полностью деньги в сельсовет на 20 минут раньше нас, и знамя было вручено ему.

Дружно и организованно прошла у нас займовая кампания.

Подписку мы закончили полностью в шесть дней, а немного спустя закончили и сбор взносов. Колхозники села Анновки дали займы государству 36 тысяч рублей.

Лучшие финактивисты у нас: зав. избой-читальней У. Крицкая, работник сельпо В. Дубовик, зав. почтовым отделением А. Дубовик, завхоз школы М. Коваленко, учитель М. Дорохов, мед-фельдшер Ф. Федосеенко и другие.

Анновский сельсовет является передовым в районе не только по выполнению финансового плана, но и по всем хозяйственным кампаниям. Он первым закончил весенний сев, прополку, уборку зерновых, хлебопоставку и осенний сев. И большая заслуга в этом сельского актива—надежной опоры сельсовета.

А. ПОДКОПАЕВ,
директор Анновской НСШ.

По представлению Шебекинского РК ВКП(б) и исполкома райсовета депутатов трудящихся в „Почетный список передовиков урожайности" заносятся:

63. Звено колхоза «Доброволец РККА»
Боровской Григорий Никитович — звеньевой,
Боровской Федор Павлович,
Боровской Никита Сергеевич,
Боровская Татьяна Нинаноровна,
Боровская Агриппина Ивановна,
Боровская Дарья Фоминична,
Исаева Татьяна Федоровна.
Звено получило с площади 1,7 га урожай ржи по 31,4 цент. с гектара и с площади 1,5 га урожай ячменя по 28,66 цент. с гектара.

64. Звено колхоза «Доброволец РККА»
Боровской Павел Иванович — звеньевой,
Исаев Кузьма Александрович,
Волков Митрофан Алексеевич,
Волков Василий Алексеевич,
Волкова Ольга Федоровна,
Исаева Анна Никитична,
Боровская Домна Антоновна,
Боровская Христина Сидоровна,
Забурова Анисья Сергеевна,
Волкова Фекла Сергеевна.
Звено получило с площади 4,9 га урожай озимой ржи по 30 центнеров в среднем с гектара и с площади 2,4 га урожай ячменя по 28 цент. с гектара.

65. Звено колхоза «Червона зирка» (участник ВСХВ)
Сухобрусова Татьяна Ивановна — звеньевая,
Северинов Александр Андреевич,
Жаров Иван Федорович,
Кипицын Тихон Иванович,
Горбатенко Игнат Михайлович,
Горбатенко Анна Константиновна,
Хижнякова Федора Ивановна,
Хижняков Федор Григорьевич,
Скрипников Стефан Иванович,
Скрипникова Нина Егоровна,
Горбатенко Степан Яковлевич.
Звено получило на площади 2,28 га урожай ячменя в среднем по 32 центнера с гектара.

66. Звено колхоза «Красный партизан»
Косьянова Надежда Степановна — звеньевая,
Косьянова Татьяна Ивановна,
Кузьмина Дарья Стефановна,
Петельгузова Екатерина Стефановна,
Линникова Агриппина Стефановна,
Кузьмин Василий Петрович,
Шутов Матвей Яковлевич,
Морозова Марфа Стефановна.
Звено получило на площади 2 га урожай озимой ржи по 34 центнера с гектара.

67. Звено колхоза «Красный партизан»
Юрченко Евдокия Григорьевна — звеньевая,
Юрченко Ефим Данилович,
Радченко Дарья Григорьевна,
Тоценко Наталья Матвеевна,
Тоценко Марфа Григорьевна.
Звено получило урожай на площади 2,32 га озимой ржи по 31,9 центнера с гектара.

68. Звено колхоза «Красный партизан»
Остроглядова Татьяна Николаевна—звеньевая,
Сазина Дарья Михайловна,
Жиглова Софья Григорьевна,
Жиглова Анастасия Васильевна,
Петренко Анулина Трофимовна,
Морозов Кузьма Алексеевич,
Морозов Семен Трофимович.
Звено получило с площади 5 га урожай озимой ржи по 32,7 центнера с гектара.

69. Звено колхоза «Красный партизан»
Морозова Татьяна Ивановна—звеньевая,
Шутова Степанида Павловна,
Шутова Анастасия Ивановна,
Борщева Меланья Семеновна,
Борщева Наталья Ивановна,
Жеглова Екатерина Тимофеевна,
Морозова Ирина Тимофеевна,
Шутов Петр Никитович.
Звено получило на площади 2,55 га урожай озимой ржи по 33,6 центнера с гектара.

ПРИБЫТИЕ НАРОДНОГО КОМИССАРА ОБОРОНЫ СССР МАРШАЛА СОВЕТСКОГО СОЮЗА тов. С. К. ТИМОШЕНКО НА ТАКТИЧЕСКИЕ ЗАНЯТИЯ ЛЕНИНГРАДСКОГО ВОЕННОГО ОКРУГА

ЛЕНИНГРАД, 7 октября (ТАСС). Утром 6 октября в Ленинград прибыл народный комиссар обороны СССР маршал Советского Союза тов. С. К. Тимошенко для проведения инспекторского смотра тактических занятий Ленинградского военного округа.

К приходу поезда на перроне вокзала был выстроен почетный караул из курсантов ленинградских военных училищ. Под звуки «Интернационала» выходит из вагона народный комиссар обороны маршал Советского Союза тов. Тимошенко. Вместе с ним: заместитель народного комиссара обороны начальник Генерального штаба Красной Армии генерал армии тов. Мерецков, начальник Главного управления политической пропаганды армейский комиссар 2-го ранга тов. Запорожец и другие лица высшего командного состава.

Четким строевым шагом к народному комиссару подходит начальник почетного караула командир батальона Ленинградского пехотного училища майор Рыбин и рапортует ему о построении для встречи почетного караула. Народный комиссар поздоровался с почетным караулом. Затем почетный караул прошел перед народным комиссаром торжественным маршем. За отличное представление почетному караулу Ленинградского гарнизона об'явлена благодарность.

Вскоре после этого народный комиссар выехал в район тактических учений.

АКАДЕМИКУ Т. Д. ЛЫСЕНКО ВРУЧЕНА БОЛЬШАЯ ЗОЛОТАЯ МЕДАЛЬ ВЫСТАВКИ

7 октября президенту Всесоюзной Академии сельскохозяйственных наук имени В. И. Ленина тов. Т. Д. Лысенко вручена Большая золотая медаль Всесоюзной сельскохозяйственной выставки.

Работы академика Т. Д. Лысенко в течение 2-х лет широко демонстрируются в павильоне «Зерно» и на экспериментальных участках выставки.

По Курской области

От корреспондентов „Курской правды" и редакций районных газет

РАКИТЯНСКИЕ КОЛХОЗЫ ПРОДАЮТ ГОСУДАРСТВУ ХЛЕБ

Колхозы Ракитянского района, выполнив планы хлебосдачи, заключают договора о кооперацией на продажу излишков хлеба государству.

Урожай нынче всюду небывалый, и хлеб продается через кооперацию большими партиями. По 1000 центнеров продают колхозы «Искра», Венгеровского сельсовета, «Лежинский путь», Лаптевского сельсовета, имени Калинина, Нижне-Пенского сельсовета, «Ленинец», Верхне-Пенского сельсовета, «Красная Армия», Бобравского сельсовета и др.

Колхозы «Пятилетка», «Доброволец» и имени Луначарского, Холодинянского сельсовета, продают по 300 центнеров, «Красное знамя», Бобравского сельсовета,—500 центнеров и д. т.

ПЯТИЛЕТИЕ МЕДИЦИНСКОЙ ШКОЛЫ

Льговская фельдшерско-акушерская школа наднях отмечает свой пятилетний юбилей. За истекшее пятилетие школа подготовила около 700 средних медицинских работников.

Воспитанник школы тов. Дюжих заведует пунктом медицинской помощи Нижне-Деревенского сельсовета, выпускник тов. Торохов заведует фельдшерским пунктом Городенского сельсовета, акушерка Фентисова работает на Марицком акушерском пункте, Льговского района.

Многие, окончившие школу, посланы на работу в другие края и области страны. Так, нынешним летом в Хабаровский край и Приморье уехало 14 выпускников, в Узбекскую ССР — 12 человек, несколько человек—в западные области Украины и Белоруссии.

В минувшем учебном году школу окончило 218 человек, из них 116 получили квалификацию фельдшеров и 34 человека—акушерок. Отделения ясельных и патронажных сестер окончило 68 человек. Сейчас в школе обучается 330 студентов.

ЗАРАБОТОК МАШИНИСТА СТАРОДУБЦЕВА

Машинист Плавинской МТС, Медвенского района, тов. Стародубцев на молотилке БДО за 58 дней намолотил 737 тонн зерна при норме 500 тонн. За это время он заработал 1759 рублей и 554 кгр. зерна.

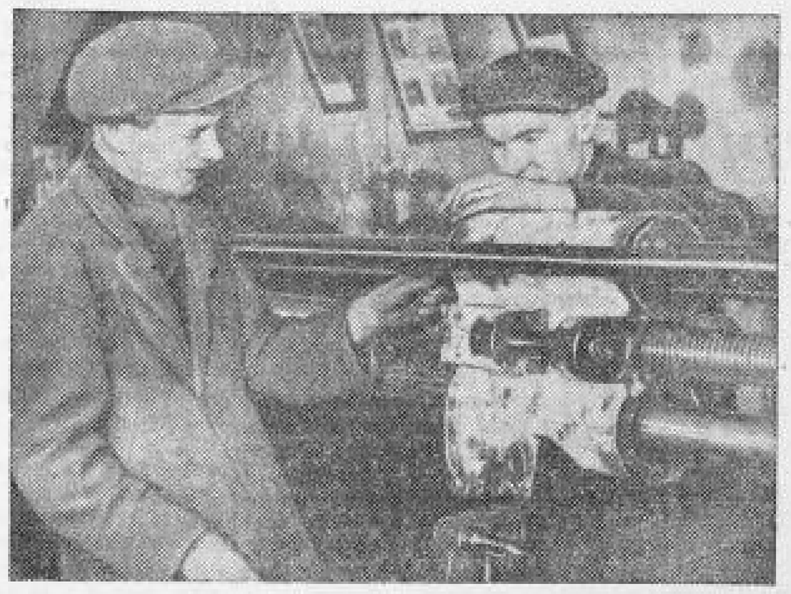

Курский завод «Текстильмаш» освоил новую машину для насадки и придания формы валяной обуви. В ноябре завод приступает к серийному выпуску этих машин.
На снимке (слева направо): слесарь завода И. Якушев и П. Бобовников за сборкой насадочной машины. Фото А. Богданчикова.

МАСТЕРА ХУДОЖЕСТВЕННОЙ ВЫШИВКИ

▼ Школа имени Крупской в Белгороде выпускает ежегодно десятки мастеров художественной вышивки. В этом году школа подготовила 40 инструкторов ручной и машинной вышивки. Молодые специалисты будут работать в системе промкооперации области.

СЛАДКИЙ ПЕРЕЦ В КОЛХОЗАХ ОБЛАСТИ

Сладкий перец обычно растет в южных районах Советского Союза. В нашей области разведением его не занимались. Только в прошлом году для опыта в колхозе «Красный якорь», Стрелецкого района, сладким перцем был засеян гектар огорода.

Результаты оказались удачными. Колхоз собрал средний урожай сладкого перца, который дал 3 тысячи рублей дохода. Весной этого года в колхозе было засеяно этой культурой уже 3 гектара. Урожай получился хороший, доход составит почти в два раза больше прошлогоднего.

В будущем году под посев сладкого и горького перца в этих районах площадь будет увеличена больше чем в 3 раза.

КУЗНЕЦ-РАЦИОНАЛИЗАТОР

Кузнец Фатежского автостраза А. Ф. Евдокимов освоил работу по реставрации важнейших частей для автомашины—промежуточных валов и шарнира Гука.

Тов. Евдокимов широко использовал свое рационализаторское предложение. Реставрированные промежуточные валы и шарниры Гука установлены на 30 автомашинах.

Метод реставрации, предложенный т. Евдокимовым, одобрен. В Щиграх специально созывалось совещание кузнецов Ново-Оскольского, Щигровского и других районов области. На нем тов. Евдокимов рассказал об опыте своей работы.

ИЗ РАЙОННЫХ ГАЗЕТ

▼ В Валуйском районе закончено заселение хуторских колхозных хозяйств. С хуторов в села заселено 25 хозяйств. (**«Знамя коммуны»**).

▼ На-днях в Суджа состоялся большой военизированный поход в противогазах. В походе приняли участие члены первичных организаций Осоавиахима, педучилища, средней школы, Суджанской МТС и др. Особую подготовленность и организованность проявил коллектив учащихся педучилища, выставивший 350 участников похода. (**«Колхоз»**).