Англо-германская война

БЕРЛИН, 4 октября. Верховное командование германской армии сообщает:

«Несмотря на неблагоприятные условия погоды, вчера продолжались операции против Лондона и важных военных об'ектов Южной и Средней Англии. На одном из газовых заводов в северо-западной части Лондона возник большой пожар. Особенно успешный налет произведен на два военных завода в Ковентри, около Честера. На обоих заводах уничтожены сборочные залы и машины. Успешной бомбардировке подверглись также различные аэродромы в городской черте Лондона и аэродром Сент-Эваль в графстве Корнуолл, где разрушены ангары, казармы, посадочные площадки и самолеты. Эффективной была и бомбардировка аэродрома в Шорнессе. Здесь загорелись казармы. Северное Лондона отдельные германские бомбардировщики произвели налеты на железнодорожные составы и колонны грузовых машин.

Неприятельская авиация проявляла вчера слабую активность.

БЕРЛИН, 4 октября. Как передает Германское информационное бюро, больше 100 германских бомбардировщиков совершили вчера новый налет на Лондон, сбросив 150 тыс. клгр. бомб разных калибров, причинивших сильные разрушения и вызвавших большие пожары.

По подсчетам германских кругов, англичане совершили в сентябре 1471 налет на Германию. Во время этих налетов было сброшено 7542 бомбы.

ЛОНДОН, 4 октября. Как сообщает министерство авиации, английские бомбардировщики предпринали в ночь на 3 октября широкие операции против военных об'ектов Германии и оккупированных ею стран.

Основная операция английской авиации была направлена против Гамбурга, где в течение двух часов интенсивной бомбардировке подверглись нефтезавод и нефтехранилища. На всех об'ектах отмечены взрывы и сильные пожары.

Бомбардировке подверглись Штеттин, Амстердам, Роттердам, Антверпен, Флиссинген, Остенде и Эссен. В Эссене бомбардировке подверглись военные заводы Круппа.

Германские самолеты сбросили бомбы в ряде районов Лондона, где повреждено несколько зданий. Жертвы незначительны.

В ночь на 4 октября операции германской авиации охватили 31 район Англии.

„Журналь" о возможностях германского вторжения в Англию

ВИШИ, 4 октября. (ТАСС). Военный обозреватель французской газеты «Журналь» генерал Дюваль ставит вопрос: «Если Германии не удастся добиться капитуляции Англии путем бомбардировок, не попытается ли она высадить десант, не взирая на плохую погоду?». Несмотря на огромную действенность бомбардировок Лондона и Берлина, пишет Дюваль, повидимому, этот новый метод борьбы не сможет все же привести к капитуляции одного из противников. Можно думать, что наступление осени должно отдалить возможность вторжения с моря. Однако, по имеющимся в Англии сведениям, Германия будто бы продолжает активно подготовлять в портах французского побережья десантную операцию. По английским сведениям, в Германии считают, что плохая погода не может помешать вторжению в Англию с моря, так как нужно всего несколько часов, чтобы осуществить решающую фазу этой операции.

Газета «Фигаро» сообщает, что за одну неделю, с 17 по 24 сентября, английская авиация совершила 48 налетов на порты Ла-Манша, бомбардируя скопления германских войск.

Сообщение английского морского министерства

ЛОНДОН, 4 октября. (ТАСС). Агентство Рейтер передает, что, «как указывается в коммюнике морского министерства, на последние несколько недель английские военно-морские и военно-воздушные силы уничтожили 7 германских и две итальянских подводных лодки». Далее в коммюнике указывается, что «за последнее время противник добился больших успехов в своей подводной войне против торгового флота, чем на первом этапе войны. После поражения Франции и захвата немцами французских портов на побережье Атлантического океана это ни в коей мере не является неожиданностью. Подводные лодки, оперирующие из этих портов, могут находиться в плавании значительно дольше, чем тогда, когда они оперировали с германских баз».

Англо-итальянская война

РИМ, 4 октября. (ТАСС). Итальянское командование сообщает: «Соединения нашей авиации бомбардировали в англо-египетском Судане лагеря и оборонительные сооружения англичан в зоне Розейр, а также лагерь и небольшой порт в зоне Галлабата.

Неприятельская авиация произвела налеты на Берберу, Афмаду, Эль Уак (Итальянское Сомали) и железнодорожную станцию Агордат (Эритрея). Убито 3 и ранено 5 человек. Материальный ущерб незначительный.

ЛОНДОН, 4 октября. Как сообщает агентство Рейтер, два итальянских бомбардировщика, участвовавших в последнем налете на Хайфу, получив повреждения, сделали посадку на территории Сирии. Экипаж самолетов состоял из одного германского летчика и 4 итальянцев.

Изменения в составе английского правительства

ЛОНДОН, 3 октября. (ТАСС). Как передает агентство Рейтер, сегодня официально об'явлено о существенных изменениях в составе английского правительства. Чемберлен подал в отставку с поста лорда-председателя совета. Отставка Чемберлена принята королем.

Король утвердил следующие назначения: министр внутренних дел и внутренней безопасности Джон Андерсон назначен лордом-председателем совета; министр военного снабжения Герберт Моррисон—министром внутренних дел и внутренней безопасности; главный казначей Кранборн — министром по делам доминионов; министр торговли Дунган — министром военного снабжения; Мур-Брабазон — министром транспорта; министр транспорта Джон Рейт—министром строительных работ. Министерство строительных работ создается вновь.

Черчилль предложил Кингсли Вуду и Бевину стать членами военного кабинета. Кранборн, Литтлтон и Мур-Брабазон назначены членами тайного совета.

Военные действия в Китае

В Северном Китае. На юге провинции Шаньси идут бои вдоль горных хребтов Чжунтяошань и Тайханшань. Японцы безуспешно пытаются уже второй год овладеть этими хребтами, что позволило бы им пересечь реку Хуанхэ и начать наступление на юг.

В Южном Китае. В провинции Гуанси японцы перешли к обороне. 5-я дивизия японских войск, действовавшая в этой провинции, переброшена морским путем к берегам Французского Индо-Китая. На ее место прибыла из провинции Хэнань 110-я японская дивизия.

* * *

Газета «Шаньчжоужибао» сообщает, что группа китайских самолетов сбросила 3 октября над Бейпином много листовок, в которых была напечатана речь Чан Кай-ши по случаю третьей годовщины японо-китайской войны.

Отмечается усиленная переброска японской авиации в Кантон и на остров Хайнань. Предполагают, что легкие японские бомбардировщики, расположенные в Хайфоне (Французский Индо-Китай), участвовали в последних налетах на Куньмин (провинция Юньнань).

Представитель китайского командования отказался подтвердить или отрицать сведения из японских источников о переброске 200 тысяч китайских войск в японский тыл. Он указал, что такая операция была бы разумна, и китайское командование, конечно, должно воспользоваться ослабленным японских гарнизонов в ряде мест.

4 октября. (ТАСС).

Распоряжение японских властей в Северном Китае

ШАНХАЙ, 4 октября. (ТАСС). Корреспондент агентства Юнайтед пресс сообщает из Тяньцзина, что японские власти в Северном Китае ввели новые правила, регулирующие вывоз из Северного Китая хлопка, пушнины, волоса, кожи и конопли, фактически равносильные эмбарго (запрещению). Американские торговцы пушниной и американский генеральный консул в Тяньцзине заявили протест японским властям. Новые правила устанавливают также новые цены на пушнину, находящуюся на тяньцзинских складах.

Японские военные власти установили жесткий контроль за расходованием сырья для легкой промышленности. Установлены твердые цены на все материалы, об'явленные имеющими военное значение. Взяты под контроль запасы хлопка, волоса, кожсырья, пушнины и других товаров, находящихся на всех складах Тяньцзина, включая склады на территориях иностранных концессий.

КРАТКИЕ СООБЩЕНИЯ

▼ Конфисковано имущество французских журналистов Табуи, Бюрэ и Керилляса, уехавших из Франции и лишенных французского гражданства.

▼ Запрещение производства и продажи предметов роскоши в Японии причинило промышленникам и торговцам огромные убытки. Стоимость запасов текстильных изделий и шелка, которые не могут быть проданы, достигает 400 млн. иен.

▼ В Бейруте (Сирия) торговцы не продают булочникам муку, так как по согласны с ценой, установленной властями. Перед булочными—огромные очереди за хлебом.

▼ В Гонконге усилилась эпидемия холеры. Зарегистрировано 95 смертных случаев. Выяснилось, что около 600 мелких колодцев заражены холерными бациллами.

▼ На-днях в Сливене закрылся конгресс болгарского женского союза. Среди принятых решений—требование предоставить всем женщинам избирательное право. По существующим в Болгарии законам правом избирать пользуются лишь замужние женщины. Правом же быть избранными женщины не пользуются вообще.

▼ По заявлению издающейся в Шанхае вашингтонской газеты «Чжунхуажибао», неизвестный китаец бросил через окно ручную гранату в помещение типографии газеты. Граната не разорвалась.

▼ Как сообщает агентство Юнайтед пресс, знаменитый ученый Альберт Эйнштейн принял американское подданство.

Заседание совместного управления по обороне Канады и США

НЬЮ-ЙОРК, 4 октября. (ТАСС). По сообщению «Нью-Йорк таймс» из Бостона, там 2 октября состоялось заседание совместного управления по обороне Канады и США. Обсуждался вопрос об обороне восточного и западного побережья Канады. Канадский представитель полковник Бигар заявил представителям печати, что последние события на Дальнем Востоке требуют усиления обороны канадского западного побережья. Канада, заявил далее Бигар, сотрудничает, насколько это возможно, с США против возможного прямого нападения, хотя и концентрирует все свое внимание на подготовке войск, судов и военного снаряжения для отправки за границу.

Газета указывает, что на заседании обсуждался главным образом вопрос о создании оборонительной линии Галифакс (провинция Новая Шотландия)—Бостон. Представитель США Ла Гардиа заявил, что «линия обороны Бостон—Галифакс показывает значение канадского сотрудничества. Она даст возможность отразить вторжение врага в море на расстоянии 800 или даже более километров от берега. Таким образом оборона городов, расположенных на побережье, будет осуществляться далеко в море, а не в этих городах».

Судьба голландской армии

РИМ, 4 октября, (ТАСС). Как передает агентство Стефани, остатки голландской армии насчитывают около 50—60 тыс. человек. Они будут частично демобилизованы в первой половине октября. 32 тыс. человек будут использованы для целей противовоздушной обороны, 5 тыс. человек будут посланы в Германию в распоряжение германского министра вооружения и боеприпасов Тодта. Другие группы будут отправлены во Францию на сельскохозяйственные работы.

Допрос бывших французских государственных деятелей

БЕРЛИН, 4 октября. (ТАСС). Германское информационное бюро передает из Виши, что верховный трибунал в Риоме в течение последних дней допросил 53 свидетелей. Среди допрошенных—генерал Вейган, Кольсон, Жорж, Эранг, Вийемен, Рекэн, Фрэр, Бланшар, Миттельгаузер. Кроме того, были допрошены Жорж Бонне, Фроссар Фро, Ферная, Лоран, конструктор самолетов Брего, а также Гамелен, Даладье и бывший министр авиации Ги Ла Шамбр.

ВВЕДЕНИЕ НАЛОГА НА ПОКУПКИ В АНГЛИИ

ЛОНДОН, 4 октября. (ТАСС). Агентство Рейтер передает, что 21 октября в Англии вводится налог на покупки. Министерство финансов разработало обязательное постановление о порядке применения этого налога, которое представляется на рассмотрение парламента. Налог будет взиматься при продаже товара розничным торговцам. Обложению подлежат предметы широкого потребления, в том числе одежда, обувь, предметы домашнего обихода и т. д. Более крупный налог предусматривается на предметы роскоши. Целью нового налога является ограничение внутреннего потребления.

Заявление французского посла в США

НЬЮ-ЙОРК, 4 октября. (ТАСС). По сообщению агентства Ассошиэйтед пресс, французский посол в Вашингтоне Анри Эй заявил, что правительство США обратилось к французскому правительству с просьбой перепродать ему 90 американских военных самолетов, находящихся сейчас на острове Мартиника, где они подвергаются английской блокаде. Анри Эй подчеркнул, что в соответствии с условиями перемирия, заключенного с Германией, Франция не имеет права перепродать эти самолеты.

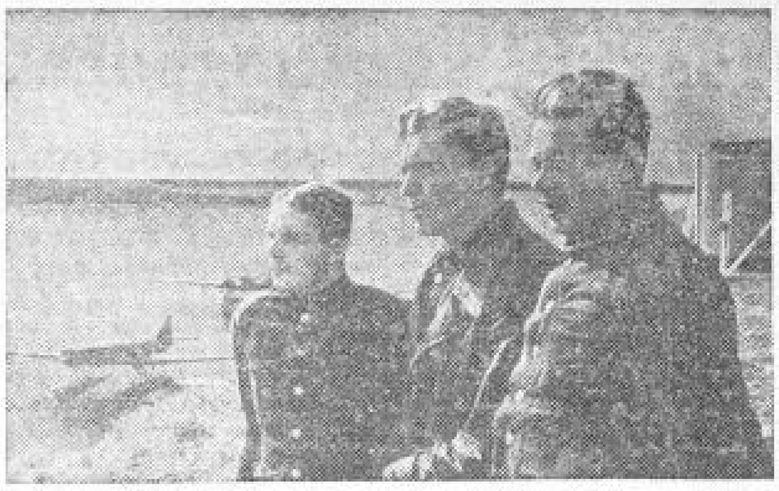

Игарский авиаотряд полярной авиации Главсевморпути досрочно выполнил годовой план работ.

На снимке: лучший экипаж авиаотряда (слева направо): бортмеханик А. А. Краснощеков, пилот С. А. Березбрюсов и бортрадист Н. А. Богаткин.

Фото ТАСС.

Победители XII шахматного чемпионата СССР

XII шахматный чемпионат СССР окончился триумфом молодых мастеров. Из шести победителей турнира самому старшему — Лилиенталю 29 лет. Состязание сильнейших шахматистов страны показало, как быстро растут у нас замечательные таланты, как расцветает в нашей стране шахматное искусство. В СССР насчитывается свыше 300 тысяч шахматистов, получивших на турнирах квалификацию категорных игроков.

XII шахматный чемпионат отличается от предыдущих всесоюзных соревнований необычайно сильным составом участников. Советские республики прислали в Москву на турнир сильнейших представителей шахматного мастерства. В турнире впервые приняли участие шахматисты новых советских республик и областей.

Игорь Захарович Бондаревский

Лишь в 1925 году 12-летним школьником научился играть в шахматы Игорь Бондаревский. Он рано принимает участие в серьезных соревнованиях и 14 лет в турнире шахматистов Ростова-на-Дону получает третью всесоюзную категорию, а еще через два года становится чемпионом города.

После небольшого перерыва, связанного с поступлением в университет, Игорь Бондаревский снова серьезно занялся изучением шахматной теории. В 1934 году он попал в число участников турнира на первенство РСФСР. Здесь он делит третье и четвертое места.

В 1935 году Бондаревский снова выходит на первое место в турнире сильнейших шахматистов Ростова-на-Дону, а в следующем году завоевывает первое место во всесоюзном турнире первокатегорников. В X чемпионате СССР он получает звание мастера Советского Союза.

Не прекращая учебы, он продолжает совершенствоваться в шахматном искусстве. Он играет во всех крупнейших турнирах страны—на XI всесоюзном чемпионате, тренировочном турнире 1939 года.

Весь XII чемпионат проведен Бондаревским с исключительной силой и выдержкой. С первого же тура он никому не уступает ведущего места.

Андрей Арнольдович Лилиенталь

Лилиенталю — всего 29 лет. Тем не менее его имя уже широко известно в шахматных кругах всего мира. Участник многих международных соревнований, он создал себе заслуженную славу методичного турнирного борца, умеющего точно и последовательно реализовать мастерски накопляемые преимущества, стремительным ударом заканчивать хорошо подготовленную атаку.

Лилиенталь завоевал первые места, опережая известных мастеров с мировым именем, на международных турнирах в Штутбене (1930 год), Уйпеште (1934), Ситгесе (1934), Барселоне (1934).

Большую школу шахматного искусства прошел он, выступая на турнирах в Советском Союзе. Он с успехом выступал на международных турнирах в Москве, на тренировочном турнире 1939 года, в соревнованиях на первенство ВЦСПС и на первенство Белоруссии. В 1939 году он завоевал звание чемпиона Москвы.

Он — единственный участник XII шахматного чемпионата СССР, закончивший турнир без поражений. (ТАСС).

В обкоме ВКП(б)

Решением Курского обкома ВКП(б) исключены из членов партии по гор. Курску:

Нарушевич К. А. (Сталинский район) — за саботаж в работе, за нарушение Указа Президиума Верховного Совета СССР от 26 июня.

Войлов В. М. (Кировский район)—за прогул и растрату государственных средств.

Булатников М. И. (Кировский район) — за кражу и прогул.

Малых Л. С. (Кировский район) — за хулиганство.

Бушин И. А. (Дзержинский район)—за нарушение Указа Президиума Верховного Совета СССР от 26 июня.

Петрухин П. М. (Дзержинский район) — за хулиганство.

Маслов Д. Г. (Кировский район) — за злостное нарушение Указа Президиума Верховного Совета СССР от 26 июня.

Росинский П. А. (Ленинский район)—за систематическую пьянку и нарушение трудовой дисциплины.

Рышков А. В. (Ленинский район) — за систематическую пьянку и прогул.

Непочатых Н. П. (Дзержинский район)—за преступно-халатное отношение к служебным обязанностям.

Решением Курского обкома ВКП(б) исключен из кандидатов в члены партии:

Герасименко В. П. (Дзержинский район г. Курска) — за пьянку и хулиганство.

Ф. Ф. Рыбинцев

3 октября с. г. после продолжительной болезни скончался тов. Ф. Ф. Рыбинцев. Тов. Рыбинцев родился в 1905 году в семье крестьянина-батрака. С двенадцатилетнего возраста начал работать по найму. В 1929 году он вступил в ряды ВКП(б). Последнее время тов. Рыбинцев работал председателем областного комитета профсоюза работников молочной промышленности.

Смерть вырвала из наших рядов твердого большевика, чуткого и отзывчивого товарища, горячо любившего свою социалистическую родину, большевистскую партию.

Память о тов. Рыбинцеве надолго останется в сердцах всех знающих его товарищей.

Группа товарищей: ЧЕРЕМИСИНОВ, КОЛМЫЧЕНКО, ДОЛЖЕНКО, ПРАВДИВЦЕВА, ФУКС, ЛАЗАРЕВ, КОЛЕСНИКОВ.

Сурово наказать убийцу

Ночью 29 сентября в деревне Алабьевой, Ленинского (сельского) района, выстрелом из обреза был смертельно ранен бригадир тракторной бригады Старооскольской МТС Алексей Васильевич Елагин. Доставленный в курскую областную больницу он 1 октября скончался.

История этого убийства такова. В бригаде Елагина работал трактористом некто Иван Калугин. За все время своей работы Калугин стяжал себе славу первостепенного лодыря и разгильдяя. За свои дезорганизаторские проступки Калугин в прошлом году несколько раз снимался Елагиным с работы. Это не помогло. И после каждого нового восстановления в прежней должности дезорганизатор продолжал попрежнему вести себя вызывающе. Не исправился он и после издания Президиумом Верховного Совета Союза ССР исторического Указа. Калугин под всякими предлогами увиливал от работы. Никакие увещевания ни к чему не приводили.

Распоясавшийся лодырь и разгильдяй 17 сентября самовольно оставил работу и ушел из бригады. Дело на него было передано в народный суд. И здесь прожженный дезорганизатор продолжал себя вести нагло и вызывающе. Непосредственно перед тем как суд должен был перейти к слушанию его дела, сидевший дотоле в зале Калугин поднялся и, как ни в чем не бывало, оставил помещение. Народ вынужден был судить его заочно. Калугин был приговорен к 4 месяцам тюремного заключения.

Проявив недопустимую медлительность в разборе дела о Калугине, отпустив его разбирательство на целых 10 дней, народ Ленинского района и в самый момент судебного заседания показал себя с самой невыгодной стороны. Анекдотом кажется самый факт, когда подсудимый на глазах у судей свободно оставляет зал суда и уходит неизвестно куда. После вынесения приговора осужденный находился на свободе, пользуясь мягкотелостью работников милиции Ленинского района. Калугин был арестован уже после того, когда он нанес смертельную рану бригадиру Елагину.

Будем надеяться, что на сей раз Калугину уже не удастся избежать заслуженной кары. Необходимо привлечь к ответственности работников народа и милиции Ленинского района, допустивших это преступление.

Е. СТОЛОВ.

Ответственный редактор М. ПАВЛОВ.
Издатель—ОБКОМ ВКП(б).

Государственный драматический театр им. А. С. ПУШКИНА
(ул. Ямская гора, 1, тел. 1-33.)
5 октября
НЕРАВНЫЙ БРАК
Комедия в 2 дейст. 7 карт.
6 октября
ОВОД
Начало в 8-15 вечера.

Сеансы в кинотеатрах
„СМЕНА"
ул. им. Кирова, 3, тел. 5-25.
Звуковой художественный фильм
УЧИТЕЛЬ
Киножурнал
Советское искусство № 3.
Начало сеансов: в 6-15, 8-15 и 10-15.
Нач. детского сеанса в 4-15.

„ОКТЯБРЬ"
ул. им. Луначарского, 4, тел. 4-51.
Звуковой художественный фильм
БУДНИ
Союзкинохроника.
Начало сеансов: в 6, 8, 10.
Начало детского сеанса в 4.

им. ЩЕПКИНА
ул. им. Дзержинского, 51, тел. 2-67.
Звуковой документальный фильм
НА ДУНАЕ
Союзкинохроника
Крылатая молодежь
Начало сеансов: в 6-15, 8-15 и 10-15.
Начало детского сеанса в 4-15.

Курский областной ипподром
6 октября
ЗАКРЫТИЕ СЕЗОНА РЫСИСТЫХ ИСПЫТАНИЙ
БОЛЬШАЯ ПРОГРАММА
Начало в 12 час. дня.
Оркестр. Буфет.

Ремонтно-механической мастерской соньгостреста
требуются:
КЛАДОВЩИКИ, МОНТЕЛЬЩИКИ, ТОКАРИ, ОБРУБЩИКИ.
Обращаться: г. Курск, Кировский район, ул. Жуковского, 31.
3-3 809

Транспортной конторе ГОРТОРГА
требуются:
ШОФЕРЫ, ГРУЗЧИКИ, ВОЗЧИКИ, ЭЛЕКТРИК, КРОВЕЛЬЩИКИ и СТОЛЯРЫ.
Обращаться: г. Курск, ул. Пастуховская, 29.
2—2 810

ПРОДАЕТСЯ
половина дома
с надворными постройками. Как цена, ул. Сорокина, Площадь свободная.
Об условиях продажи узнать г. Курск, ул. Золотая, 27 (до 11 час. дня). 814

В опубликованном 30 сент. с. г. в газ. „Курская правда" № 230 об'явлении госавтоинспекции УРКМ УНКВД по Курской области о техосмотре автомашин, тягачей и мотоциклов вкралась ошибка. П. „д" следует читать: „до начала техосмотра внести в отделение Госбанка в доход общесоюзного бюджета по разделу II § 7 ПО 15 РУБ. за каждую автомашину и тягач и ПО 10 РУБ. за мотоцикл".

СВОДНЫЙ ЗАКЛЮЧИТЕЛЬНЫЙ БАЛАНС

Курского областного торга системы Наркомторга РСФСР на 1 января 1940 года в сравнении с данными баланса на 1 января 1939 года

(в тыс. руб.)

АКТИВ

Наименование статей баланса	Сумма на 1-I 1939 г.	Сумма на 1-I 1940 г.
I. Товарные запасы	11286	10463
II. Товары отгруженные	193	121
III. Денежные средства	1010	1333
IV. Дебиторы—всего	2308	1604
В том числе по коммерческим дебиторам	1395	695
„ „ „ недостачам и растрат	1002	452
V. Отложенные расходы	422	614
VI. Расчеты по реорганизации	3191	3039
VII. Основные средства	797	928
VIII. Междубалансовые расчеты по балансу капвложений	—	6
IX. Прочие активы	1229	1350
X. Убытки за отчетный год	742	112
Баланс	21138	19861

ПАССИВ

Наименование статей баланса	Сумма на 1-I 1939 г.	Сумма на 1-I 1940 г.
I. Фонды	4390	3858
II. Резервы	120	84
III. Регулирующие статьи	891	787
IV. Кредиторы—всего	4310	2954
В том числе поставщики по акц. плат. требованиям	2300	1563
V. Финансирование из бюджета (нестн.)	—	2000
V. Долгосрочные кредиты	2394	2351
VII. Расчеты по реорганизации	843	771
VIII. Банковские кредиты	5421	5409
IX. Междубалансовые расчеты по балансу капвложений	1	—
X. Прибыли за отчетный год	—	1315
Баланс	21138	19861

Прибыли и убытки за 1939 год.

УБЫТКИ	Сумма
1. Издержки обращения по сбыту	1577
2. Отчисления, уплачен. вышестоящей организац.	43
3. Штрафы и пени уплаченные	177
4. Уценка товаров	76
5. Потери от списания дебиторов и растрат	828
6. Прочие убытки	261
Итого потерь	13.86
Сальдо прибылей	1103
Баланс	142.9

ПРИБЫЛИ	Сумма
1. От реализации	13653
2. Штрафы, пени и неустойки получен.	66
3. Списание кредит. задолженности за истечением срока исковой давности	195
4. Доходы разные	415
Итого доходов	14.89
Сальдо убытков	—
Баланс	14.89

Основные показатели хозяйственной деятельности за 1939 г.

	План	Фактически	Проц. выполн.
1. Розничный товарооборот по торговле	1100.0	1220.8	111.0
2. „ „ „ общепиту	10.0	11.06	126.3
3. Издержки обращения по сбыту в проц. к обороту	6.30	6.4	эк. 0.06
4. „ „ „ обществе. питанию	2.21	1.70	„ 0.3
5. Адм.-управленческие расходы в с/ниже	14.0	13.8	„ 42

Директор облторга Пилтюшин. Гл. бухгалтер Белов. 834

Адрес редакции: Курск, ул. Ленина, 77, №№ ТЕЛЕФОНОВ: зав. ответ. редактора—2-81, отв. секретарь—13-58, секретариат—5-39, литературные сотрудники секретариата по вопросам культуры, искусства и обзоров печати—11-54, зав. отделом писем и рабкоров—4.25, отдел писем—14-63, зав. экономическим отделом—5-64, экономический отдел—65, партийный отдел—5-09, зав. отделом пропаганды марксизма-ленинизма—1.61, литературный сотрудник секретариата по областной и городской информации—12-58, выпускающий—6-04, зав. издательством—6 82, бухгалтерия и отдел об'явлений—6-37, цинкография—7-50, шейцерская—14-43.

ЕЕ4030. Курск, типография им. Карла Маркса, Золотая ул., 15, тел. 2-09.