Пролетарии всех стран, соединяйтесь!

КУРСКАЯ ПРАВДА

Орган Курского областного комитета ВКП(б), горкома ВКП(б) и областного совета депутатов трудящихся

№ 231 (5256) | Пятница, 4 октября 1940 г. | Год изд. 22-й

СОЗДАДИМ МОЩНЫЕ ГОСУДАРСТВЕННЫЕ ТРУДОВЫЕ РЕЗЕРВЫ СССР!

Публикуемые сегодня Указ Президиума Верховного Совета СССР «О Государственных Трудовых Резервах СССР» и постановления Совета Народных Комиссаров Союза ССР об образовании Главного управления Трудовых Резервов при Совнаркоме СССР, о призыве городской и колхозной молодежи в Ремесленные училища, Железнодорожные училища и школы Фабрично-Заводского обучения имеют важнейшее государственное и народнохозяйственное значение.

«Задача дальнейшего расширения нашей промышленности требует постоянного притока новой рабочей силы на шахты, рудники, транспорт, фабрики и заводы. Без непрерывного пополнения состава рабочего класса невозможно успешное развитие нашей промышленности», — говорится в Указе Президиума Верховного Совета СССР, и Указ ставит важнейшую государственную задачу создания государственных трудовых резервов СССР.

Плановое социалистическое хозяйство означает, что государство не только распоряжается материальными ресурсами и денежными средствами и распределяет их в соответствии с народнохозяйственными потребностями, но и должно руководить также плановой подготовкой, распределением и использованием рабочей силы. В социалистическом обществе система подготовки квалифицированной рабочей силы, распределение и перераспределение трудовых ресурсов между отраслями и сферами народного хозяйства является важнейшим общественным, государственным делом, одной из главных функций социалистического государства. Без этого немыслимо плановое хозяйство. Еще Маркс указал, что «...планомерное распределение рабочего времени по различным отраслям производства остается первым экономическим законом на основе коллективного производства».

В условиях капитализма распределение рабочей силы между отраслями народного хозяйства, равно как и подготовка квалифицированной рабочей силы, происходит стихийным путем. Развитие капитализма сопровождается массовым разорением и обнищанием трудящегося крестьянства, разорением мелкой буржуазии в городах, вытеснением рабочих машиной. Все это создает для капитализма постоянную многомиллионную армию безработных, вынужденных стучаться в заводские ворота, как милости, просить работы. Наличие такой постоянной резервной армии труда является одним из основных условий существования и развития крупной капиталистической промышленности.

В дореволюционной русской деревне среди крестьян насчитывалось 65 проц. бедноты, которая маялась на своих жалких клочках земли. Ежегодно миллионы деревенской бедноты отправлялись на заработки в город, шли за тысячи верст в южные районы, нанимаясь за гроши батрачить у кулаков и помещиков. Гонимая голодом, деревенская беднота переполняла рынок труда в промышленных городах и районах.

В СССР навсегда уничтожены безработица в городе и нищета в деревне. Колхозники стали обеспеченными людьми. Но тем самым закрыты, исчезли старые источники, которые обеспечивали стихийный приток рабочей силы в промышленность.

«В нашей стране полностью уничтожена безработица, навсегда покончено с нищетой и разорением в деревне и городе, между этого у нас нет таких людей, которые бы вынуждены были стучаться и проситься на фабрики и заводы, стихийно образуя, таким образом, постоянный резерв рабочей силы для промышленности.

В этих условиях перед государством стоит задача организованной подготовки новых рабочих из городской и колхозной молодежи и создания необходимых трудовых резервов для промышленности», — говорится в Указе Президиума Верховного Совета СССР.

Государство должно обеспечить систематический приток необходимой рабочей силы в нашу быстро развивающуюся промышленность. Речь идет о расширенном социалистическом воспроизводстве квалифицированной рабочей силы. В распоряжении социалистического государства должны быть мощные, постоянно пополняемые **государственные трудовые резервы** для промышленности, без чего не может развиваться социалистическая промышленность. Социалистическая промышленность — база развития всего народного хозяйства, руководящее начало во всей системе народного хозяйства. Социалистическая индустрия ведет вперед все наше социалистическое хозяйство, включая сюда и сельское хозяйство, и укрепляет оборону страны.

Для дальнейшего роста социалистической промышленности необходимо не только обеспечить постоянный приток новых пополнений рабочего класса, но и создать устойчивую систему подготовки квалифицированной рабочей силы. Массовая подготовка квалифицированных кадров есть одно из решающих условий роста производительности труда, создания изобилия продуктов, а на этой основе создания условий для перехода к высшей фазе коммунизма.

Товарищ Сталин указывал, что из всех ценных капиталов «...самым ценным и самым решающим капиталом являются люди, кадры». Вот почему понятно историческое значение имеет Указ Президиума Верховного Совета СССР, предусматривающей ежегодную подготовку для передачи в промышленность государственных трудовых резервов в количестве от 800 тысяч до 1 миллиона человек путем обучения городской и колхозной молодежи определенным производственным профессиям в Ремесленных училищах, Железнодорожных училищах и в школах Фабрично-Заводского обучения.

Обучение во всех этих школах будет производиться бесплатно; учащиеся в период обучения будут находиться на иждивении государства.

Исключительно важное значение имеет пункт Указа Президиума Верховного Совета СССР о том, что государственные резервы рабочей силы находятся в непосредственном распоряжении Совета Народных Комиссаров СССР и не могут быть использованы наркоматами и предприятиями без разрешения Правительства. Для руководства подготовкой и распределением государственных трудовых резервов образуется при Совнаркоме СССР Главное управление Трудовых Резервов, имеющие свои органы в республиках, краях, областях, в Москве и Ленинграде.

Указ устанавливает, что «все окончившие ремесленные училища, железнодорожные училища и школы фабрично-заводского обучения считаются мобилизованными и обязаны проработать четыре года подряд на государственных предприятиях, по указанию Главного управления Трудовых Резервов при Совете Народных Комиссаров СССР, с обеспечением им зарплаты по месту работы на общих основаниях».

Все окончившие перечисленные училища будут пользоваться отсрочками по призыву в Красную Армию и Военно-Морской Флот на время до истечения четырехлетнего срока, обязательного для работы в государственных предприятиях.

Указ обязывает председателей колхозов ежегодно выделять в порядке призыва (мобилизации) по два человека молодежи мужского пола в возрасте 14—15 лет в ремесленные училища и железнодорожные училища и в возрасте 16—17 лет в школы фабрично-заводского обучения на каждые 100 членов колхоза, считая мужчин и женщин в возрасте от 14 до 55 лет. Городские советы депутатов трудящихся Указом обязуются ежегодно выделять в порядке призыва (мобилизации) молодежь в том же возрасте в количестве, ежегодно устанавливаемом Совнаркомом СССР.

До начала первого очередного призыва в школы и училища осталось немногим более одного месяца. Задачей каждой партийной и комсомольской организации является проведение большой политико-массовой работы, которая должна обеспечить проведение Указа, в частности значительный приток заявлений, добровольно поступающих в училища.

В социалистическом земледелии в результате механизации труда создана огромная экономия трудовых ресурсов. Выделение некоторой части молодежи для подготовки квалифицированных промышленных кадров означает вместе с тем отвлечение из сельского хозяйства свободной рабочей силы и использование ее в ведущих отраслях народного хозяйства.

Нет сомнения, что колхозная и городская молодежь с большой готовностью откликнется на призыв Президиума Верховного Совета СССР и Совета Народных Комиссаров СССР, с радостью пойдет в создаваемые школы и училища. Условия, создаваемые государством для этой молодежи (бесплатное обучение, содержание за счет государства, приобретение квалификации), исключительно благоприятны — такие условия может создать только советская власть.

Дело чести колхозов и Городских Советов депутатов трудящихся — обеспечить точное выполнение этого важнейшего Указа и послать в училища и школы лучшую молодежь. Партийные, профсоюзные и комсомольские организации и вся советская общественность должны широко популяризировать Указ Президиума Верховного Совета и постановления Совета Народных Комиссаров СССР по вопросу о создании государственных трудовых резервов СССР и добиться неуклонного проведения в жизнь этих решений.

(Передано «Правды» за 3 октября, принятая по радио).

Образцово выполнять социалистические обязательства

СОЧЕТАТЬ ХЛЕБОПОСТАВКИ С УСПЕШНОЙ УБОРКОЙ САХАРНОЙ СВЕКЛЫ И ВЗМЕТОМ ЗЯБИ

„Сектор" саботажников

ДМИТРИЕВ. (По телефону от корр. «Курской правды»). Большинство колхозов района выполнили план хлебопоставок, рассчитались по натуроплате, начисляли долги прошлых лет по ссудам. Организуя работы по хлебопоставкам в колхозах, районные организации забыли о единоличниках и колхозниках, а ведь они обязаны сдать государству около 7 тысяч центнеров зерна.

395 единоличных хозяйств района вывезли в счет хлебопоставок всего 61 центнер. Уже по этому можно судить, как выполняют единоличники свои государственные обязательства. Речь идет о саботаже хлебопоставок, но его не замечают в районе. Из 130 единоличников Генеральшинского сельсовета только восемь хозяйств сдали хлеб и то в мизерной дозе—8 центнеров. Между тем за единоличниками этого сельсовета одной только недоимки прошлых лет значится 1744 центнера.

Работники районного уполномоченного Наркомзага заготовок явно попустительствуют саботажникам. Только этим можно об'яснить срыв хлебопоставок единоличниками. Обмолот единоличники уже закончили, а зерно хорошего урожая припрятали. Единоличник Федор Дронов из Генеральшино все зерно, полученное в результате обмолота, тщательно запрятал в самых укромных местах своего двора, а государству не сдал ни килограмма. Людей, подобных Дронову, немало. Они изобилуют Ново-Першинский, Крупецкой, Старо-Городский и другие сельские советы Дмитриевского района. Заслуженно единоличников этих сельсоветов называют «сектором» саботажников.

Работники уполнаркомзага не следят за выполнением государственных обязательств единоличниками. В Ново-Першинском сельсовете «организует» хлебопоставки агент тов. Ковтунов. По отношению к колхозам он принимает все меры, содействующие усилению хлебопоставок, что же касается единоличников, то их Ковтунов решил не беспокоить. Он, оказывается, не имеет даже соответствующих материалов о сдаче хлеба единоличниками. Проще говоря, в лице Ковтунова саботажники видят настоящего покровителя.

Не меньшего внимания заслуживает положение с выполнением плана хлебопоставок колхозниками. Они должны государству, включая недоимки прошлых лет, около 2500 центнеров зерна, а вывезли всего 21 центнер.

Племенной скот для колхозных ферм

Для пополнения колхозных животноводческих товарных ферм племенным скотом в нашу область завозится 500 бычков и телок симментальской породы, 4050 крок и баранов породы «Прекос» и «Рамбулье».

Кроме того, в районах области закуплено для ферм 2650 овец «Прекос», 1633 свиней чистой крупной белой английской породы и 1072 головы крупного рогатого скота симментальской породы.

НЕСЕРЬЕЗНЫЕ ОПРАВДАНИЯ

ВАЛУЙКИ. (От корреспондента «Курской правды»). Ход уборки сахарной свеклы в районе вызывает серьезную тревогу.

— Мешали дожди,—жалуется заведующий райземотделом тов. Посохов.

Дело, конечно, не в дождях. С первых же дней в районе допустили неорганизованность. Колхозы им. 8 марта, «Вторая пятилетка» и многие другие вплоть до 15 сентября налаживали свеклоподъемники, точили боторезы. Согласно графика, утвержденного районными организациями, с 10 по 15 сентября надо было убрать 170 гектаров сахсвеклы. Фактически было убрано 32 гектара.

Последующие пятидневки также не принесли заметного перелома. График уборки попрежнему не выполняется, на поле и очистке сахсвеклы сплошь и рядом продолжает парить неорганизованность и крайняя нераспорядительность. Колхозу им. Молотова, Рождественского сельсовета, предстоит убрать 60 гектаров сахарной свеклы. Для того, чтобы закончить уборку в сжатые сроки и без потерь, на плантациях должно ежедневно работать 45 человек. Работает же только 8—10 человек.

В базарные дни в поле вообще никого не увидишь. Все мужчины и женщины под влиянием лодырей и тунеядцев уходят на базар в Валуйки по своим личным делам. Из-за слабой трудовой дисциплины колхоз медленно ведет уборку. Подпахванная свекла по нескольку дней не выбирается из земли, отстает очистка.

Председатель правления тов. Стриженко вместо того, чтобы со всей силой обрушиться на дезорганизаторов колхозного производства, беспомощно разводит руками.

— А что я смогу сделать? Их много, а я один.

Руководители колхоза им. 7-го с'езда Советов, Пристенского сельсовета, умудрялись слить все звенья в одно. Уборка свеклы в этом колхозе проходит сколом. При такой «организации» труда на плантации создается толчея, люди больше мешают друг другу, чем работают. Качество уборки низкое. На приемочном пункте свеклу бракуют, заставляют переочищать и производить пересортировку.

В районе есть отдельные колхозы, неплохо организовавшие уборку сахсвеклы. В колхозе «Волховстрой», Тимоновского сельсовета, на копке и очистке сахсвеклы ежедневно бывает занято 120 человек. Работа производится звеньями. Между звеньями широко развернуто социалистическое соревнование. Перевыполнение норм носит массовый характер. Каждый день в колхозе выкапывают и очищают свеклу с площади 5 гектаров.

Также образцово убирают свеклу колхозы «Искра», «Путь Ленина» и имени Ленина.

В прошлом году в районе плохо использовали на вывозке сахсвеклы тягловую силу. Это привело к тому, что отдельные колхозы затянули вывозку до глубокой зимы. Ошибки прошлого года повторяются и в нынешнем году. Председатель колхоза «Красный Октябрь», Яблоновского сельсовета, тов. Орлов под всякими предлогами отказывается использовать лошадей на вывозке сахсвеклы. В колхозе «Яркая звезда», Ловицкого сельсовета, лошадей используют для подвозки топлива для колхозников и других работах, не имеющих никакого отношения к колхозу.

Такая же картина и в колхозе имени РККА, Яблоновского сельсовета. Вот почему в этом колхозе скопилось на плантации более 300 центнеров очищенной свеклы, которая день ото дня теряет свои качества. В целом по району на плантациях лежат тысячи центнеров сахсвеклы. Районные организации с поразительным равнодушием проходят мимо этих фактов, не ведут борьбы за рациональное использование живого тягла на вывозке сахарной свеклы.

Обязательства не расходятся с делом

Молодые колхозники артели «Революционная заря», Шебекинского района, А. Малонин, А. Филатов, В. Дергоусов, П. Малонин, А. Дергоусов и другие хорошо работают на вспашке зяби. При норме 0,70—0,60 га они пашут по 0,80 и 0,90 гектара. На 25 сентября в колхозе было уже вспахано свыше 100 гектаров зяби.

Недавно пахари этого колхоза обратились ко всем молодым колхозникам района с предложением начать предоктябрьское социалистическое соревнование молодежи на вспашке зяби. Их почин встретил горячую поддержку. Комсомольцы и несоюзная молодежь артели «Парижская коммуна», Никольского сельсовета, приняли решение поднять всю зябь к 25 сентября. Свое слово они выполнили с честью, закончив вспашку на площади 80 гектаров к 23 сентября. Качество хорошее.

В колхозе им. Кагановича, Яблочковского сельсовета, комсомольцы вместе с несоюзной молодежью уже вспахали 70 с лишним гектаров. Все молодые пахари соревнуются между собой. Каждый вечер подводят итоги. Фамилии передовиков соревнования—Сергея Грищенка, Натальи Коробейниковой, Василия Гарбузова, Ивана Бурокова и других, выполняющих по полторы—две нормы в день, не сходят с доски показателей.

Пашет зябь и молодежь колхоза «Доброволец РККА». Раньше здесь никогда не использовали на вспашке волов, а сейчас работает 12 быков, которые ежедневно поднимают 5—6 гектаров зяби.

Характерно, что даже многие тракторные отряды не могли оставаться вне соревнования, начатого молодежью колхоза «Революционная заря». Так, трактористы отряда В. И. Богданова—дважды участника ВСХВ (Шебекинская МТС), обсудив обращение, единодушно включились в соревнование, полностью закончили зябь под посев сахарной свеклы.

По таким колхозам, где успешно проходит вспашка зяби, где комсомольские организации и молодежь принимают участие в зяблевой пахоте, в районе все же мало. Это потому, что райком ВЛКСМ не поддержал начинание передовиков, а райком ВКП(б) ограничился только тем, что одобрил его в специальном постановлении. Между тем в районе еще не поднято больше половины зяби.

К. МИРОНЕНКО.

„О коммунистическом воспитании трудящихся"

Доклад товарища М. И. Калинина для партийного актива г. Москвы

2 октября в зале пленумов МК ВКП(б) собрался партийный актив г. Москвы — секретари райкомов и первичных парторганизаций, докладчики, лекторы, пропагандисты, агитаторы — всего свыше 800 человек.

С докладом на тему «О коммунистическом воспитании трудящихся» выступил тепло встреченный активом товарищ М. И. Калинин. Его яркий, глубоко-содержательный доклад был выслушан с огромным вниманием.

Доклад товарища М. И. Калинина транслировался по всем районам города Москвы и Московской области, где его слушал многочисленный партийный актив. **(ТАСС).**

Новые экспонаты музея М. В. Фрунзе

ФРУНЗЕ, 3 октября. (ТАСС). В столице Киргизии сохранился дом, где родился и провел свое детство Михаил Васильевич Фрунзе. Сейчас здесь размещен музей его имени. Посетитель видит две небольшие комнаты, в которых полностью воспроизведена скромная обстановка семьи Фрунзе. Удалось разыскать и приобрести для музея многие вещи, принадлежавшие семье Фрунзе. 500 экспонатов, размещенных в остальных залах рассказывают о революционной деятельности и боевых заслугах пролетарского полководца.

Музей пользуется боль[illegible] популярностью. Только за последн[illegible] месяцев его посетили 50 тыс[illegible]к. К 15-летию со дня смерти [illegible] музей пополняется новыми э[illegible] иллюстрирующими революционную раб[illegible]ту Михаила Васильевича в Шуе и Иваново-Вознесенске в годы подполья.

XII шахматный чемпионат СССР

19 тур XII шахматного чемпионата не решил вопроса о новом чемпионе СССР и поэтому не оказался последним.

Центральная партия 19 тура Бондаревский—Лилиенталь отложена. Также отложены партии: Миненас—Смыслов, Болеславский—Рудаковский, Макогонов—Стольберг, Котов—Дубинин, Левенфиш—Константинопольский и Герстенфельд—Болеславский.

Керес выиграл у Петрова, Панов—у Лисицына. Партия Вересов—Рагозин закончилась ничьей.

3 октября— контрольные партии последнего тура. (ТАСС).

ЗАКЛЮЧИТЕЛЬНЫЙ ТУР

Бондаревский и Лилиенталь поделили первое и второе места

3 октября состоялось доигрывание партий, оставшихся незаконченными в последнем туре шахматного чемпионата. Лилиенталь выиграл у Бондаревского. Таким образом, они набрали по 13,5 очка и разделили первое и второе места.

Вопрос о чемпионе СССР по шахматам будет разрешен на матче между Бондаревским и Лилиенталем.

Партия Миненас—Смыслов закончилась ничьей. Смыслов, набравший 13 очков, занял третье место.

Четвертое место занял гроссмейстер Керес, набравший 12 очков.

Пятое и шестое места поделили между собой Болеславский и гроссмейстер Ботвинник. У них—по 11,5 очка. **(ТАСС).**

По Курской области

От корреспондентов „Курской правды" и редакций районных газет

ВЕЧЕРНИЕ ТЕХНИКУМЫ САХАРНОГО ПРОИЗВОДСТВА

При сахарных комбинатах «Профинтерн» и Новотавлинском, Шебекинского района, имени Калинина, Глушковского района, и имени Карла Либкнехта, Ивацевского района, открыты первые четырехгодичные вечерние техникумы сахарного производства.

В техникумах сейчас занимается около ста рабочих и служащих сахкомбинатов. По окончании учебы они получат квалификацию технологов.

Кроме того, на 7 сахарных заводах организованы двухгодичные курсы мастеров социалистического труда. На курсах подготавливается 210 начальников цехов, бригадиров и высококвалифицированных рабочих.

ДМИТРИЕВСКИЙ ПИЩЕКОМБИНАТ

В буфетах города Дмитриева всегда можно найти свежую колбасу, пирожки, маринованные грибы. Все это продукция Дмитриевского пищекомбината.

Для снабжения трудящихся города комбинат засолил большое количество помидоров, огурцов и других овощей. Обильный урожай нынешнего года обеспечил комбинату значительное перевыполнение плана. Так, вместо 11.500 кгр. грибов заготовлено 17.075 кгр. Плодоовощной цех выполнил годовой план на 160 процентов, колбасно-кухонный—на 180 проц. Сейчас в комбинате ведутся работы по дополнительному оборудованию цехов.

ЛЕКАРСТВЕННЫЕ РАСТЕНИЯ

На лугах и болотах, у лесных опушек и по берегам рек нашей области растут различные лекарственные травы. За минувший летний сезон их собрано 11 тысяч килограммов. В высушенном виде эти растения отправляют на фармацевтические заводы и фабрики.

Сбором лекарственных трав занимаются отдельные колхозники, учащиеся некоторых сельских школ и работники медпунктов. Колхозник села Гусиновка, Свободненского района, Григорий Андреевич Бочаров за лето собрал 70 килограммов растения «горицвет». Сейчас он добывает валериановый корень. Заведующий Старооскольским медицинским пунктом, Ленинского (сельского) района, тов. Четвериков уже сдал полторы тысячи килограммов плодов шиповника, из которых, как известно, добывается витамин «С».

Сейчас по области в разгаре осенний сезон сбора лекарственных растений, главным образом плодов дикорастущего шиповника и добывание валерианового корня.

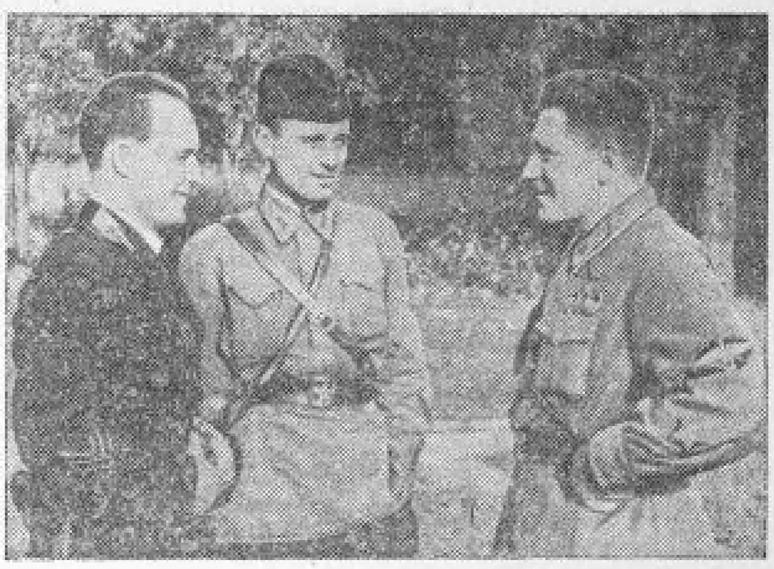

Герой Советского Союза т. И. Н. Кожемякин в родном городе Белгороде со своими земляками.

На снимке (слева направо): **старший лейтенант Ф. Баширов, лейтенант** Н. Приходченко и Герой Советского Союза И. Кожемякин.

Фото М. Нижегородцева.

РОДИЛЬНЫЕ ДОМА В КОЛХОЗАХ

Сеть колхозных родильных домов по нашей области систематически расширяется. Недавно новый колхозный родильный дом открылся в Краснополянском сельсовете, Большие-Троицкого района. Такие же роддома открыты в Пополянском сельсовете, Глазуновского района, в колхозе «Лубок», Чувардинского сельсовета, Дмитровского района.

В настоящее время в колхозах области открыто свыше 150 родильных домов, в которых насчитывается около 500 коек.

ЖИЗНЬ БОЛЬНОГО СПАСЕНА

В Тербунскую районную больницу 15 сентября поступил на лечение бухгалтер местного отделения Госбанка тов. Лунев. Больной был в тяжелом состоянии. Все попытки врачей больницы облегчить положение больного оказались безуспешными. Тогда было решено срочно вызвать специалиста из Курска.

Ночью 17 сентября телеграфировали об этом в Курск. Утром того же числа вылетает Курского медицинского института хирург тов. Амеличев на самолете прибыл в Тербунскую больницу. Больному была произведена сложная операция, после которой его состояние резко улучшилось.

29 сентября врач Амеличев снова вылетал к больному, на этот раз уже для консультации с врачами Тербунской районной больницы по поводу дальнейшего ухода за тов. Луневым. За истекшие 10 — 11 дней больной хорошо поправился и в настоящее время находится на пути к полному выздоровлению.

ВЫСОКОДОХОДНАЯ КУЛЬТУРА

Обильный урожай высокодоходной технической культуры — хмеля собирают в этом году колхозы Стрелецкого, Ленинского и Фатежского районов.

Колхоз «Первая пятилетка», Пеньковского сельского совета, Стрелецкого района, получит от сдачи хмеля с площади полтора гектара 32 тысячи рублей дохода.

В Ленинском районе в этом году производили новую посадку хмеля еще 14 колхозов. Среди них—сельхозартель «Мирный труд», Больше-Должанковского сельсовета, им. Куйбышева, Стариковского сельсовета, и другие. Под посадкой хмеля здесь занято 20 гектаров.

ИЗ РАЙОННЫХ ГАЗЕТ

▼ В колхозах «Коминтерн» и им. Чапаева, Грайворонского района, созданы биологические лаборатории. Они будут разводить мушку-теленомуса для борьбы с вредной черепашкой. Работники лабораторий приступили к сбору черепашки. **(«Знамя коммунизма»).**

▼ Химические соревнования первичных организаций Осоавиахима, посвященные XXIII годовщине Октября, проводится в Пристенском районе. Участники соревнований — члены осоавиахимовских организаций конторы районного отдела связи и Госбанка — провели трехкилометровый поход в противогазах. **(«Стахановский труд»).**