О бесхозяйственности и неиспользованных возможностях

Колхозы, расположенные в зоне Пенырровского производственно-территориального управления облземотдела, пред'являют большие претензии к машинно-тракторным станциям. В этом году МТС плохо провели весенний сев, вспашку паров и уборку урожая. Годовой план тракторных работ выполнен только на 54 процента.

Сейчас МТС работают не лучше. В колхозах до сих пор не закончен осенний сев, затянулся обмолот, медленно идет уборка кукурузы, только-только началась вспашка зяби.

Круглый год машинно-тракторные станции жалуются на недостаток запасных частей и на отсутствие средств. Основательны ли эти жалобы?

Запасные части чуть ли не с избытком можно найти на усадьбах машинно-тракторных станций. В Фатежской МТС, например, валяются в куче хлама гильзы к тракторам НАТИ, цилиндры для тракторов ЧТЗ, звездочки для комбайнов. В Лговской МТС нехватает подшипников «3100». Тракторы стали. Между тем весной здесь было 92 подшипника.

Немало получено и денег. Убедительны следующие сравнительные данные. Воробаевская МТС выполнила годовой план тракторных работ на 54 процента, а профинансирована уже на 72 процента, Свободинская—выполнила план на 59 процентов, а профинансирована на 80 процентов. Такой же резкий разрыв между выполнением производственного плана и финансированием наблюдается в Кондринской, Тросянской, Краснояружской, Золотухинской и Пенырровской машинно-тракторных станциях. Пользуясь бесконтрольностью, все они стали полными иждивенцами государства.

Сейчас директора МТС снова пытаются залезть в государственный карман. Но районные отделения государственного банка денег не дают. Надо сказать, что финансисты спохватились поздно. Если бы они проявили свой контролерский пыл несколько раньше, было бы куда больше пользы.

Как это ни странно, но неосновательные жалобы МТС получаю подкрепляются подписями секретарей райкомов партии и председателей исполкомов райсоветов. Таким образом поддерживается существующая в МТС бесхозяйственность.

На кустовом совещании в Пенырях, где собрались секретари райкомов ВКП(б), председатели исполкомов райсоветов, директора и механики МТС, агрономы и комсомольские работники, выяснилось, что машинно-тракторные станции могут изыскать средства на месте. Только дебиторская задолженность по управлению составляет около одного миллиона рублей. Нужно также усилить темпы сдачи зерна в счет натуроплаты. А главное—навести в МТС большевистский порядок.

К сожалению, директора МТС и на совещании говорили только о запасных частях и о деньгах. Никто из них не заикнулся о неиспользованных возможностях. Между тем их много. Ни в одной МТС тракторы не работают в две смены. Взять, например, Каменскую МТС. Здесь 50 тракторов, из них 20 стоят. Трактористы гуляют. А ведь они могли бы пахать ночью зябь.

Слабо проводится в жизнь Указ Президиума Верховного Совета СССР от 17 июля. Директора продолжают либеральничать с дезорганизаторами производства. Некоторые трактористы перегоняют тракторы из одного колхоза в другой по своему усмотрению. В колхозе «Красный Октябрь», Глазуновского района, машинист самовольно бросил молотилку из-за того, что председатель колхоза не поднес ему перед обедом водки.

—К тракторам относятся по-варварски, —заявил секретарь Золотухинского райкома комсомола тов. Боев.—Не так давно мы получили шесть новых тракторов НАТИ. На одном вспахали 60 гектаров, и он вышел из строя. Вскоре стал и другой —испортили вилку задней скорости. Аварийщиков не привлекают к ответственности.

Местные партийные и советские организации редко контролируют деятельность машинно-тракторных станций. Обычно все ограничивается поверхностным знакомством с работой тракторного парка. К чему это ведет, рассказал секретарь Фатежского райкома ВКП(б) тов. Перешедкин. Фатежская МТС провалила и сев, и вспашку паров, и уборку урожая. Поинтересовались, в чем дело? Оказывается, группа жуликов и проходимцев превратила МТС в частную лавочку. Здесь принимались заказы на ремонт автомашин. Тратился дефицитный материал. Деньги шли по карманам. На 45 тысяч рублей было украдено горючего.

Обком ВКП(б) недавно направил из передовых МТС в северные районы области группу директоров МТС, механиков, агрономов. Люди с жаром берутся за работу. Им нужна помощь и в первую очередь со стороны местных организаций.

На совещании говорилось, например, о том, что пора уже в крупных колхозах выделить для трактористов специальные благоустроенные хаты, соорудить шалаши близ массивов, где производится вспашка зяби. Эти справедливые требования вполне могут быть удовлетворены.

Гибнет хлеб на складах

На складах Заготзерно лежат тысячи тонн хлеба нового урожая. Из-за безответственного отношения к хранению этого хлеба на многих пунктах Заготзерно он уже портится. После дождей на склады поступает большое количество влажного зерна.

На Возовском пункте (Поныри) самосогрелось до температуры 50 градусов около 100 тонн пшеницы, овса и ржи. Часть зерна уже стала затхлой, испорчена. На Свободинском пункте портится до 500 тонн зерна. Самосогреваются большие партии хлеба на Пенырровском, Полесском, Косоржанском и других пунктах.

Тысячи тонн зерна заражены клещом: в Возах—1500 тонн, в Дьяконове 1670 тонн, в Пенырях—2350 тонн и т. д.

Между тем на Свободинском пункте портящееся зерно подрабатывают только 5 рабочих, тогда как требуется их 30—40, на Дьяконовском пункте нерегулярно используется сушилка, на Пенырровском пункте подрабатывается лишь небольшая часть зерна из-за отсутствия горючего и рабочих. Районные организации, хорошо зная о состоянии хлеба, должной помощи пунктам не оказывают. Равнодушно относятся к гибели государственного хлеба и в областных конторах упландзернотреста и Заготзерно.

К. РУДНЕВ.

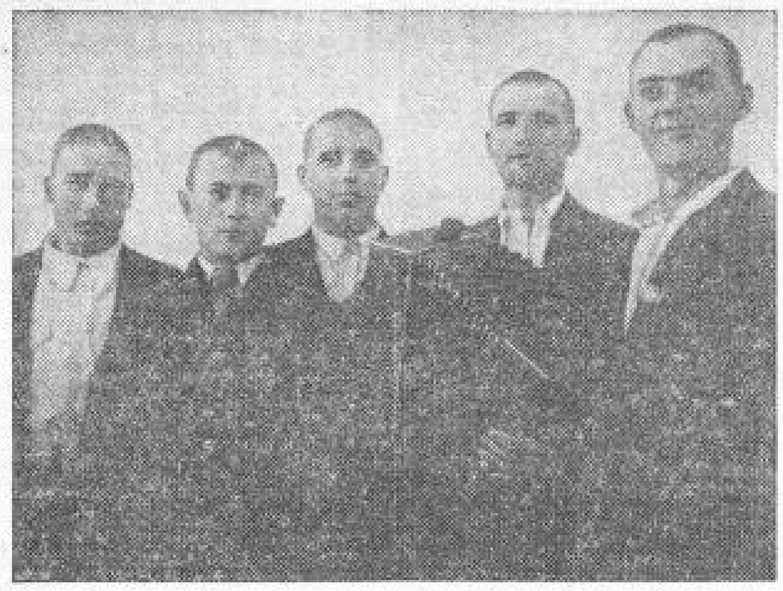

Призывники-стахановцы колхозов Ходяковского сельсовета, Глушковского района, принятые годными для службы в Красной Армии.
На снимке (слева направо): С. Николаенко, И. Клета, И. Корсун, И. Яценко и Н. Тертухов. Фото М. Шеховцова.

ВРАЧИ-ПРИЗЫВНИКИ

В марте этого года распределяли выпускников Курского медицинского института по областям и районам Союза. В графе «место назначения» перед фамилией выпускников писали название той местности, куда поедет работать молодой врач.

Перед фамилиями 42 студентов было написано: «РККА». Это—призывники, которым в этом году истекала отсрочка.

Задолго до окончания института призывники с нетерпением ожидали дня призыва. Теперь врачи первого выпуска идут служить в армию. На протяжении пяти лет они учились, воспитывались, закалились в упорной работе. Наряду со специальными науками студенты изучали военные дисциплины, занимались в различных оборонных кружках, выполняя общественные поручения, воспитывали в себе волевые качества. И вот сейчас они идут в армию достойным пополнением, знающим свое дело, специалистами, хорошими организаторами.

Коммунист Сергей Болотский все пять лет учился в институте только на «отлично». По окончании вуза он получил диплом 1 степени с отличием. Нелегко это было достигнуто. До института т. Болотский работал в маленьком селе преподавателем математики. Это, однако, ему казалось недостаточным. Хотелось чего-то большего, и он поступает в медицинский институт. Вместе с учебой началась его кипучая общественная деятельность. Он староста курса, потом член профкома, член редколлегии, занимается в научном кружке и выступает там с глубокими продуманными докладами.

Так рос, воспитывался на практической работе организатор, отличник Сергей Болотский. И вот он, молодой врач, пришел в военкомат, там у него спросили, куда он хочет идти.

Где я более нужен, туда и посылайте. Его зачислили в кавалерию.

Когда на лекциях по анатомии нужно было показать действие мышц человека, профессор анатомии приглашала на кафедру студента Игоря Бобровского и демонстрировала его мускулы. Силу и здоровью Бобровского можно позавидовать. До института Игорь работал инструктором физкультуры, потом решил стать врачом -физкультурником, он пошел учиться в мединститут. А теперь он, прилежный и способный студент, победитель большинства спортивных соревнований, активист комитета комсомола и физкультурных организаций института, весельчак и прекрасный товарищ, идет в армию врачом. Назначен в авиачасть.

Василий Елизаров был, пожалуй, самым скромным и тихим студентом на курсе. Но когда дело доходило до соревнований по плаванию, он преображался, глаза его загорались. Вася очень любил воду. Это ясно было и по его просьбе о зачислении его на пожизненную службу в Военно-Морской Флот. Просьба Елизарова удовлетворена.

Ефим Маргольеш тоже все пять лет в институте был отличником. С дипломом первой степени он окончил институт. Тов. Маргольеш зачислен в пехоту.

Ж. Балашников — человек высокой культуры, разносторонний, начитанный, привыкший к труду студент. Эти качества найдут широкое применение в Красной Армии. Коммунист Сергей Андреев прекрасный стрелок. В институте он «заворачивал» оборонной работой, руководил первичной организацией Осоавиахима.

Призывники полны желания и энергии скорее приступить к работе, сделать как можно больше для выполнения основной задачи—медсанслужбы в Красной Армии.

Л. ВОЕЙКОВ.

В НОВОСИБИРСКУЮ ОБЛАСТЬ

«В Туганском районе, Новосибирской области,—пишет переселенец Иван Андреевич Медведев, бывший житель села Курасова, Инвинского района,—нас встретили очень хорошо, предоставили дома и залы коров. Урожаи здесь богатые, хлеба и других продуктов в изобилии».

Таких писем из Новосибирской области поступает очень много. И все больше колхозников нашей области едут на новые места. Только в сентябре в Сузунский район, Новосибирской области, выехали из Солнцевского района 33 колхозных семьи.

Сейчас проводится подготовка к переселению из колхозов Тимского, Большеодатского, Михайловского и Рыльского районов. Начался прием заявлений от желающих переселиться в Приморский и Хабаровский края.

Форсировать закладку овощей на зиму

Свыше двух тысяч тонн разнообразных овощей в свежем, соленом и консервированном виде должен заложить на зиму Курский горторг. Но руководители торга не сумели организовать эту работу.

Из 2300 тонн овощей, намеченных к закладке, на 25 сентября заложено только 621 тонна—немногим больше 25 процентов к плану.

Более 20 служащих числится в штате заготовительной конторы торга. Каких должностей здесь только нет! Начальники, заведующие и их заместители, товароведы-овощники и технолог по переработке овощей, инструктор-организатор и плановики-экономисты, главные бухгалтера, счетоводы... Все эти люди ежедневно что-то пишут, считают, непрерывно звонят по телефону, бесконечно «согласовывают» и «уязвляют», одним словом, создают видимость оперативного руководства. На самом же деле на овощных базах, где работает свыше 200 рабочих, да и в самой конторе—штабе по заготовке овощей, царит хаос и бестолковщина.

Наглядным примером этого служит работа одной из основных овощных баз торгторга—базы №1.

На переработке овощей здесь занято до 70 рабочих. По плану база должна засолить на зиму 200 тонн огурцов, столько же тонн капусты, 50 тонн помидоров, сварить 100 тонн томата и заготовить 20 тонн различных корнеплодов. Как реализуется этот план?

К засолке капусты база почти еще не приступила—засолено только 15 тонн.

На базе имеется агрегат для варки томата. Его ежедневная производственная мощность—3 тонны готовой продукции. Но прошло уже 16 дней, как агрегат начал работать, а изготовлено всего лишь около...7 тонн томата. Из-за отсутствия топлива варка томата непрерывно прерывается.

Не спешат и с засолкой помидоров.

—Нет бочек,—сокрушенно разводит руками заведующий базой тов. Поляков.

К заготовке корнеплодов база вообще не приступала.

—Зато мы засолили около 180 тонн огурцов!—восклицает руководитель базы и приемщик тов. Оболенская.

Но что это за огурцы?! Совсем недавно в магазинах №№ 23 и 40 торговым инспектором Кировского райсовета было изъято из продажи несколько бочек негодных огурцов текущего засола базы № 1. А еще несколько дней назад большую партию огурцов по той же причине забраковала на базе городская санитарная инспекция. Около 60 тонн огурцов находится сейчас в дошниках, хотя во избежание порчи их давно уже пора переложить в бочки. Но этот вопрос опять-таки упирается в тару.

Бригада обнаружила грубейшие нарушения рецептур специй.

Ни работники, ни руководители базы не знают своих производственных планов. Вся работа протекает самотеком. Изредка на базу заглядывает технолог заготовительной конторы тов. Подситков. Но он не замечает имеющихся здесь нарушений технологического процесса переработки овощей и никаких мер к улучшению работы не принимает.

Не лучше обстоит дело и на других овощных базах. В результате такой «заботливости» заготовителей горторга сорваны все планы закладки на зиму огурцов.

По-иному подошли к закладке овощей на зиму руководители Курского райтрансторгпита. Еще в декабре прошлого года здесь начали заниматься изготовлением тары, и теперь ею обеспечены полностью. Все овощехранилища заранее приведены в порядок.

Помимо основных договоров с областными плодоовощными организациями на поставку овощей начальник райтрансторгпита тов. Бесходарный заключил договора с 26 колхозами на закупку у них 420 тонн различных овощей.

Трансторгпит уже заложил основную массу овощей на зиму. Сотни тонн закладываются сверх плана.

Засолка соленей здесь происходит в гигиенических условиях со строгим выполнением рецептур, утвержденных Наркомпищепромом.

Большую помощь в закладке овощей оказали трансторгпиту партийные и советские организации Кировского района.

Положительный опыт трансторгпита наглядно доказывает полную возможность всех торговых организаций Курска организованно подготовиться к продаже овощей в зимний период.

Бригада «Курской правды»:
Е. АСЕЕВА, Т. ЗИБОРОВА,
Н. СИДОРОВ, М. ХАРЬКОВСКИЙ.

Научная медицинская конференция

Состоялась очередная научная конференция областной клинической больницы. На повестке дня стоял доклад доктора Я. Л. Дворкина о работе вновь организованного кабинета по глубокой рентгенологии.

Представлен подробный отчет о проведенной работе за 6 месяцев функционирования кабинета. За этот период подвергались лечению 316 человек с разного рода заболеваниями, преимущественно злокачественными опухолями. Проведено 2673 посещения и 3306 сеансов.

На конференции было продемонстрировано несколько интересных случаев.

Больная Г. А., 27 лет, с диагнозом «Абсцесс правого легкого» поступила на лечение в очень тяжелом состоянии и получила благодаря рентгенотерапии клиническое излечение.

Больная Т. В., 17 лет, с диагнозом «Опухоль левого легкого» была доставлена в рентген-кабинет почти в безнадежном состоянии; теперь, после рентгенооблучения, она оправилась настолько, что может снова посещать школу.

Больная Г. М., 35 лет, с резко выраженной невралгией тройничного нерва трехлетней давности. Болезнь не давала больной возможности есть, говорить и совершенно лишила ее сна. Никакие медикаменты и физические процедуры не помогали. Проведенный курс рентгенотерапии резко улучшил ее состояние, возвратил трудоспособность.

После доклада состоялись оживленные прения. Выступавшие подчеркнули важность рентгенотерапии, как могущественного подсобного метода при лечении различных заболеваний.

Проф. РАЧЕВСКИЙ,
зав. медицинской частью областной больницы.

ЛЕНИНСКИЕ ЗАВЕТЫ КОМСОМОЛУ

20-летие речи В. И. Ленина на III всероссийском с'езде комсомола

Второго октября 1920 года на III всероссийском с'езде комсомола В. И. Ленин выступил с речью, определившей на многие годы разностороннюю деятельность комсомола и всей советской молодежи. Эта речь по справедливости может быть названа ленинским заветом комсомолу. В предельно сжатой и ясной форме Ленин осветил ряд важнейших проблем социалистического строительства, наметил широкую программу деятельности коммунистического союза молодежи.

* * *

К осени 1920 года давно уже были разгромлены белогвардейские полчища Деникина и Колчака. Закончилась война с панской Польшей. Красная Армия готовилась к штурму Перекопа, где засел «черный барон» Врангель.

Гражданская война была на исходе. Гений Ленина рисовал реальную картину возрождения разрушенного хозяйства страны, ее социалистического преобразования.

Огромную роль в социалистическом строительстве Ленин отводил трудящейся молодежи и ее массовой политической организации—комсомолу. С изумительной простотой и доходчивостью говорил Владимир Ильич на с'езде комсомола о тех задачах, разрешение которых выпадает на долю молодого поколения.

Красной нитью через всю речь Ленина проходит мысль о культурной революции, без которой невозможно осуществить построение коммунистического общества.

Коммунизм означает невиданный в истории человечества под'ем производительности труда, небывалое развитие техники, электрификации.

Возрождение промышленности и земледелия Советской страны, говорил Ленин, возможно только на новой технической основе, по последнему слову науки и техники. Такая работа по плечу только людям грамотным, образованным, умеющим приложить данные науки, техники, электрификации к строительству, промышленности, сельскому хозяйству. Следовательно, надо учиться.

Только победа рабочего класса, его диктатура создают возможность для широчайших масс трудящихся учиться коммунизму.

Наша учеба вкорне отличается от прежней старой школы. В буржуазном обществе обучение молодежи носит исключительно школьный и книжный характер; оно оторвано от практической жизни. «Одно из самых больших зол и бедствий, которые остались нам от старого капиталистического общества, это—полный разрыв книги с практикой жизни...»[1],—говорил Ленин.

Коммунизм отрицает старую школу, ибо в ней, этой школе, «молодое поколение рабочих и крестьян не столько воспитывали, сколько натаскивали в интересах той же буржуазии. Воспитывали их так, чтобы создавать для нее пригодных слуг, которые были бы способны давать ей прибыль».

Но, отвергая старую школу, Ленин учит использовать в интересах трудящихся положительные качества старой школы. Правда, многое из премудрости старой школы никакой пользы не давало, загромождало память молодого человека мертвыми, отвлеченными от жизни сведениями. Школа победившего пролетариата, школа, где молодое поколение учится коммунизму, должна наполнить учебу качественно иным содержанием.

Прочные основы наук, которые дает наша школа, должны усваиваться не автоматически, а сознательно. Подрастающему поколению необходимо не только получать знания в школе, но и воспитываться в духе коммунизма.

«...Наша школа должна давать молодежи основы знания, давать уменье вырабатывать самим коммунистические взгляды, должна делать из них образованных людей. Она должна за то время, пока люди в ней учатся, делать из них участников борьбы за освобождение от эксплуататоров».

Коммунистическая учеба предполагает не только школьное образование, но и участие в практической борьбе за строительство нового бесклассового общества. «Союз коммунистической молодежи только тогда оправдает свое звание, что он есть союз коммунистического молодого поколения, если он каждый шаг своего учения, воспитания, образования связывать будет с участием в общей борьбе всех трудящихся против эксплуататоров».

Учиться коммунизму—значит органически связывать образование с воспитанием. Все молодое поколение должно учиться и участвовать в практическом строительстве социализма.

* * *

Из единства теории и практики, из органической связи образовательной и воспитательной работы вытекает и новое отношение к богатому культурному наследству прошлого. «Коммунистом стать можно лишь тогда, когда обогатишь свою память знанием всех тех богатств, которые выработало человечество».

Ленин жестоко критикует верхоглядство и зазнайство той части молодежи, которая думает, что можно целиком уничтожить, отбросить все великие достижения человеческого ума, полученные рабочим классом в наследство от предшествующих эпох. На примере возникновения и победоносного развития научного коммунизма Ленин доказывает глубокую связь марксизма со всеми предшествующими достижениями человеческой культуры.

«И если бы вы выдвинули такой вопрос: почему учение Маркса могло овладеть миллионами и десятками миллионов сердец самого революционного класса—вы сможете получить один ответ: это произошло потому, что Маркс опирался на прочный фундамент человеческих знаний, полученных при капитализме; изучивши законы развития человеческого общества, Маркс понял неизбежность развития капитализма, ведущего к коммунизму, и, главное, он доказал это только на основании самого точного, самого детального, самого глубокого изучения этого капиталистического общества, при помощи полного усвоения всего того, что дала прежняя наука».

Ленин указывает молодежи на то, что необходимо глубокое, всестороннее овладение культурным наследством прошлого, с одной стороны, и революционно критическая переработка этого наследства—с другой.

* * *

В речи Ленина всесторонне развито учение о коммунистической морали.

Коммунистическая мораль отражает сплоченность, солидарность, дисциплину, которые развиваются у трудящихся в ходе классовой борьбы с эксплуататорами.

Разбивая учение буржуазных идеологов о «всечеловечности» и «надклассовости» морали, Ленин развивает учение о классовости и партийности морали: «Для нас нравственность подчинена интересам классовой борьбы пролетариата». «Нравственность—это то, что служит разрушению старого эксплуататорского общества и об'единению всех трудящихся вокруг пролетариата, создающего новое общество коммунистов».

Критерием нравственного или безнравственного поступка является польза или вред, приносимые этим поступком делу рабочего класса. Подчинение личных интересов интересам рабочего класса, задачам окончательной победы над капитализмом — вот что должно руководить молодежью во всех ее многообразных и сложных взаимоотношениях на производстве, в учебе, в товарищеской среде, в семье.

Ленин указывает, в чем именно может проявиться повседневная практическая деятельность комсомола. Комсомольцы должны показывать пример трудовой дисциплины, уменья организованно работать. Только в честном труде вместе с рабочими и крестьянами можно стать настоящим коммунистом. Ленин говорит о воспитании трудолюбия с раннего возраста, с двенадцати лет.

Высокая сознательность, железная дисциплина в труде и учебе—наглядный показатель преданности комсомола делу партии. А преданность делу коммунизма, верность большевистской партии, возглавляющей строительство коммунистического общества,—основное качество комсомольца.

Ленин учил комсомол смело глядеть в глаза трудностям и преодолевать их с величайшим самопожертвованием. «...То поколение, которому сейчас 15 лет, оно и увидит коммунистическое общество, и само будет строить это общество.

И оно должно знать, что вся задача его жизни есть строительство этого общества». Строить коммунизм — вот смысл жизни советской молодежи.

* * *

Двадцать лет отделяют нас от того дня, когда прозвучал пламенный призыв Ленина, обращенный к молодежи. Поколение, которому тогда было 15—20 лет, давно превратилось в зрелых солидных людей, в родителей новой поросли комсомольского племени. Но и сейчас гражданин Советской страны—молодой, только что вступающий в ряды строителей коммунизма, и пожилой, имеющий за плечами ряд долгих — трудных и радостных—лет борьбы,—не может без волнения читать вдохновенную ленинскую речь.

СССР под руководством великого продолжателя дела Ленина—товарища Сталина превратился в могущественную социалистическую державу. Страна, в прошлом неграмотная и темная, осуществила всеобщее начальное и среднее образование, подняла миллионные массы к высотам социалистической культуры, выдвинула из народа сотни и тысячи талантливых деятелей науки, техники, искусства.

Но это лишь первые шаги по пути того бурного расцвета культуры, который принесет освобожденному человечеству коммунистическое строительство. Борьба за завершение культурной революции, за распространение социалистического сознания в широчайших массах приобретает еще большее значение и размах сейчас, в эпоху завершения строительства бесклассового социалистического общества и постепенного перехода от социализма к коммунизму.

В 1920 году Ленин призывал комсомол к развертыванию «великого почина», к организации коммунистических субботников. Ленинско-сталинский комсомол участвовал в построении фундамента социалистической экономики, в осуществлении гениальных сталинских планов индустриализации и коллективизации, в героических пятилетках социализма. Теперь перед комсомолом стоит грандиозная задача—вовлечение новых и новых миллионов молодежи в стахановское движение.

Комсомольцы старшего поколения по вдохновенному призыву Ленина включились в борьбу за сознательную трудовую дисциплину, за поднятие производительности труда. Комсомолу нашей эпохи необходимо возглавить борьбу молодежи за выполнение исторического Указа Президиума Верховного Совета СССР от 26 июня, за создание такой трудовой дисциплины, которая обеспечит победу социалистической страны в ее экономическом соревновании с передовыми странами капиталистического мира.

Поколение комсомольцев, к которому двадцать лет назад обращался Ленин, прошло героическую школу военной закалки, сражаясь на фронтах гражданской войны. Комсомол нашей эпохи составляет костяк Красной Армии и Военно-Морского Флота, их «золотой фонд». С именем Сталина на устах советская молодежь побеждала на Хасане, у Халхин-Гола, на Карельском перешейке.

По призыву товарища Сталина молодежь повышает изо дня в день свою мобилизационную готовность. Воспитанная большевистской партией, советская молодежь готова к любым испытаниям, во славу своей великой родины, во славу великого дела Ленина—Сталина.

З. МЕЛЕЩЕНКО.

[1] Здесь и далее см. Ленин, Соч. Т. XXX, стр. 403—417.