Слухи в журналистских кругах Румынии о предстоящем разделе Швейцарии и о новом блоке на Балканах

БУХАРЕСТ, 28 сентября. (ТАСС). В журналистских кругах Румынии циркулируют слухи о том, что в скором времени предстоит раздел Швейцарии между Германией, Италией и Францией. Также передают о возможности создания нового блока на Балканах. В этот блок войдут Румыния, Болгария, Югославия и Италия.

Фотовыставка в Китае о сельском хозяйстве СССР

ЧУНЦИН, 29 сентября. (ТАСС). В начале октября в помещении китайско-советского культурного общества открывается фотовыставка о сельском хозяйстве СССР. В числе прочих снимков будут показаны также фотографии, полученные со Всесоюзной сельскохозяйственной выставки в Москве. Намечается организовать такую же выставку по советской промышленности.

Роспуск муниципалитетов во Франции

НЬЮ-ЙОРК, 29 сентября. (ТАСС). Агентство Ассошиэйтед пресс передает, что распоряжением французского правительства распущены муниципальные советы в пяти городах «за враждебное отношение». Как известно, до этого были распущены муниципальные советы в других восьми городах.

АНГЛИЙСКИЙ УЛЬТИМАТУМ МАДАГАСКАРУ

ЛИОН, 30 сентября. (ТАСС). Как передает агентство Гавас, генерал-губернатор Мадагаскара Кейла уведомил французское правительство о полученном им по радио английском ультиматуме. Если Мадагаскар будет подчиняться решениям французского правительства, указывалось в нем, морское сообщение между этой французской колонией и остальным миром будет прекращено. При этом подчеркивалось, что положение Мадагаскара может улучшиться при условии установления сотрудничества между властями Мадагаскара и Англией.

НЬЮ-ЙОРК, 30 сентября. (ТАСС). Как сообщает агентство Юнайтед пресс, в Виши официально объявлено о том, что власти Мадагаскара отвергли английский ультиматум. Франция продолжает поддерживать связь с Мадагаскаром по радио. Морская связь с Мадагаскаром была прервана после капитуляции Франции.

МАДАГАСКАР

(Справка)

Остров Мадагаскар находится в Индийском океане, к востоку от берегов Африки, в 400 километрах от португальской колонии Мозамбик. Его площадь равна—587.700 кв. километрам. Населения около 4 миллионов человек. В административном отношении к нему причислены близлежащие небольшие острова Коморские, Диего-Суарес, Носси-Бе и Св. Марии. Мадагаскар населен туземными племенами гова (или мерина), бетсилео, бетсимараки, сакалава, бара и др. По переписи 1921 года на Мадагаскаре проживало около 20 тысяч европейцев, в том числе около 17 тысяч французов. Главный город и административный центр—Тананариву. Островом управляет французский генерал-губернатор.

Основное занятие населения—земледелие. Главные культуры—рис и маниок. Культивируются ваниль, кофе, какао. Мадагаскар является крупным поставщиком ванили на мировой рынок. Мадагаскар богат ископаемыми. Имеются золото, серебро, медная и железная руда, графит и др. Главные предметы вывоза—сушеные овощи, маниок, рис, тапиока, мороженое мясо, графит.

Англо-германская война

БЕРЛИН, 30 сентября. (ТАСС). В сводке германского верховного командования говорится: «Непрерывно продолжались атаки на важные военные об'екты в Англии и Шотландии. Основными об'ектами нападения снова являлись Лондон и Ливерпуль. В портовых районах обоих городов в результате бомбардировки произведены большие разрушения и возникли многочисленные пожары. Бомбардировке подверглись также несколько портов в Южной Англии. Бомбы тяжелого калибра были сброшены во время ночных налетов на шотландские города Эбердин, Эдинбург и Лит. В Средней Англии германские бомбардировщики сбросили на брежущем полете бомбы на военный завод, имеющий особо важное значение. Попавшая в это предприятие бомба тяжелого калибра причинила большие разрушения.

В воздушных боях, имевших место в течение 29 сентября, было сбито 17 английских истребителей и один бомбардировщик. 4 германских самолета не вернулись на свои базы.

ЛОНДОН, 30 сентября. Как официально сообщается, в ночь на 30 сентября германская авиация вновь совершила налеты на Лондон, внутренние графства Англии и долину реки Мерсей. В Лондоне возникли многочисленные пожары, наиболее крупный из которых отмечен в Сити.

В бою сбито 10 германских самолетов. Английская авиация потеряла 4 истребителя.

ЛОНДОН, 30 сентября. По официальному сообщению, английские самолеты, совершив рейс общим протяжением в 600 миль, подвергли вчера бомбардировке электростанции Берлина, в том числе главную трансформаторную и распределительную электростанцию в Фридрихсфельде, а также место расположения зенитных батарей. Отмечены взрывы вблизи намеченных об'ектов. Бомбардировке подверглись также важные железнодорожные узлы и аэродромы в Северной Германии. Много тяжелых бомб сброшено на военно-морские доки Вильгельмсгафена, где произошли сильные взрывы и пожары.

В Бремене и на большом заводе боеприпасов в Галау в результате бомбардировок были также отмечены сильные взрывы и пожары. Во Франкфурте начался большой пожар на нефтехранилище. Другие соединения бомбардировочной авиации концентрировали свои операции в районе Булони и Гавра. В Гавре вспыхнул пожар. Крупные повреждения нанесены торговым судам, докам и различным сооружениям. На мысе Гри Нэ бомбардировке подверглись позиции германских дальнобойных батарей, французский порт Лориан на побережье Атлантического океана.

Англо-итальянская война

РИМ, 30 сентября. (ТАСС). В сводке итальянского командования говорится, что в восточной части Средиземного моря английская подводная лодка торпедировала небольшой итальянский пароход тоннажем в 700 тонн; итальянский миноносец потопил эту подводную лодку. Экипаж парохода спасен.

Итальянские самолеты бомбардировали английскую морскую эскадру у берегов Мармарика. Обито несколько английских самолетов. Поврежден неприятельский корабль.

Итальянские самолеты бомбардировали склады и портовые сооружения Хайфы. Сбит один английский самолет.

ЛОНДОН, 30 сентября. (ТАСС). Агентство Рейтер передает из Каира следующее коммюнике командования английских воздушных сил: «28 сентября действия неприятельской авиации в западной пустыне были менее активны.

Английские бомбардировщики совершили нападение на итальянский конвой, продвигавшийся на грузовых автомобилях в 15 милях к западу от Бардии».

Агентство Рейтер о перспективах германского вторжения в Англию

ЛОНДОН, 30 сентября. (ТАСС). Агентство Рейтер сообщает, что, по заявлению английских военно-морских кругов, наступление осени и приближение зимы ни в коем случае не уменьшает опасности вторжения германских войск в Англию. В течение некоторого времени метеорологические условия на побережье Англии были благоприятными, но теперь есть основания полагать, что они значительно ухудшатся. Не исключено, что это в значительной степени влияет на возможность осуществления германских планов вторжения в Англию. Можно с полным основанием полагать, что в ближайшее время море станет неспокойным. Однако, как известно, время от времени наступает затишье, что дает возможность использовать плоскодонные суда, которые немцы предполагают применить для вторжения. Так, например, в течение ближайших двух недель должно наступить «второе лето» или период временного затишья, когда может быть предпринята попытка вторжения. В портах пролива Ла-Манш все еще продолжается подготовка к вторжению, свидетельствующая о том, что Германия не отказалась от своего плана. Эта подготовка проводилась слишком настойчиво, чтобы можно было считать, что она была рассчитана на отвлечение основных сил английской авиации от более важных об'ектов.

Положение во Французском Индо-Китае

НЬЮ-ЙОРК, 30 сентября. (ТАСС). Агентство Юнайтед пресс сообщает, что индо-китайские войска заняли сильные позиции в 70 милях северо-восточнее Ханоя. Указывают, что за последние три дня боев не было. Японские линии расположены в нескольких милях от французских позиций. Французы разрушили мосты на железной дороге и шоссе между Ханоем и северной частью Индо-Китая. Японские солдаты захватили склад, принадлежащий американской «Дальневосточной торговой компании». Однако после протеста американского консула японцы принесли свои извинения и оставили склад.

Передают также, что Таи (Сиам) возобновили свои требования к французскому Индо-Китаю. Как заявляют официальные лица, требования эти весьма обширны.

Военные действия в Китае

В Северном Китае. На юго-востоке провинции Шаньси передовые китайские части атакуют ряд пунктов в секторе Цзиньчжэна. Город несколько раз переходил из рук в руки. Китайские войска захватили также несколько пунктов на подступах к Янчану, Гаошину и Чжанцзы.

25 сентября китайские войска выбили японцев из города Юйтэ (юго-восточнее Тайюаня). Японцы потеряли свыше 500 человек убитыми. Захвачено несколько пушек, много винтовок и боевых припасов.

В Центральном Китае. В провинции Цзянсу отряд китайской 4-й народно-революционной армии подошел к городу Тунчжоу, другие части продвигаются в Хайминю. В провинции Гуанси бои происходят в районе Наньнин—Биньян.

Приказ германского правительственного комиссара в Норвегии

ОСЛО, 29 сентября. (ТАСС). Вчера был опубликован приказ рейхскомиссара Тербовена:

«В соответствии с пунктом вторым приказа Гитлера о выполнении государственных обязанностей в Норвегии издается следующий приказ:

1. Политические партии и другие политические организации Норвегии распускаются. Роспуску подлежат также вспомогательные организации, примыкающие к политическим партиям, союзы и об'единения. Исключение составляет партия «национального единения» с примыкающими к ней организациями.

2. Вопрос о том, какие организации следуют рассматривать как политические, разрешается рейхскомиссаром, и его решение имеет характер судебного решения.

3. Для ликвидации имущества распущенных в соответствии с пунктом первым организаций назначаются доверенные лица рейхскомиссара.

4. Лица, берущие на себя сохранение организационных связей распущенных в соответствии с пунктом первым организаций, или лица, образующие важнейшие новые организации, подлежат отправлению на каторгу сроком до трех лет или же заключению в тюрьму. Такое же наказание несут лица, продолжающие работу распущенных организаций. Для ведения этих дел назначаются специальные суды. Детали устройства судов устанавливаются рейхскомиссаром.

5. Этот приказ вступает в силу в день его опубликования».

СООБЩЕНИЕ РУМЫНСКОГО ТЕЛЕГРАФНОГО АГЕНТСТВА

БУХАРЕСТ, 29 сентября. (ТАСС). Как передает румынское телеграфное агентство, согласно коммюнике, опубликованному румынским министерством внутренних дел, 14 человек из состава бывшего румынского правительства содержатся под домашним арестом, «чтобы предохранить их от волнения населения и положить конец их подпольной агитации. К тому же они находятся под следствием».

В списке арестованных значатся: бывший премьер Аркетому, бывший командир жандармского корпуса генерал Бенглиу, бывший начальник румынского генерального штаба генерал Ценеску, бывший префект бухарестской полиции Мариненку, бывший министр юстиции Яманди, бывший начальник организации «Стража цери» Сидоровичи, бывший министр Гельмедеману, бывший заместитель министра внутренних дел по делам пропаганды Титеану и журналисту Петреску.

Прибытие в Англию американских эсминцев

ЛОНДОН, 29 сентября. (ТАСС). Как сообщает агентство Рейтер, первая флотилия американских эсминцев, переданных Англии, прибыла в один из английских портов. Водоизмещение каждого — 1200 тонн. Вооружение эсминцев почти такое же, как и у английских. Все американские эсминцы имеют орудия калибром 4 дюйма, зенитные орудия калибром 3 дюйма и торпедные аппараты калибром 21 дюйм. Скорость хода — 35 узлов.

Продовольственные затруднения в Финляндии

ХЕЛЬСИНКИ, 30 сентября. (ТАСС). Как сообщает газета «Уусн суомы», все запасы жиров и зерновых продуктов в стране подлежат конфискации. Продажа их будет ограничена. По мнению газеты, это вызвано уменьшением поголовья свиней.

Газета «Суомен сосиальдемокраатти» передает, что министерство социального обеспечения разработало инструкцию для столовых, ресторанов, кафе и т. п. об изготовлении обедов и потреблении жиров. Согласно инструкции блюда, которые содержат минимум 10 проц. хлебопродуктов или 5 проц. жиров, могут выдаваться лишь по карточкам. Сюда не включаются растительное масло и свинина.

В Наркомюсте СССР

Некоторые народные суды рассматривают заочно дела о прогулах и самовольном оставлении работы, хотя данных, доказывающих, что подсудимый уклонился от явки в суд, у них нет. Это приводит в ряде случаев к неосновательному осуждению.

Народный суд 1-го участка Коминтерновского района (Москва) заочно приговорил работницу Мурцову к 4 месяцам тюремного заключения, не выяснив причины неявки обвиняемой в суд. Впоследствии оказалось, что Мурцова не явилась в суд, потому, что была в очередном отпуске. Администрация фабрики фотопластинок неправильно возбудила против нее дело.

Факты неосновательного заочного осуждения имели место и в других народных судах.

В связи с этим Народный Комиссар юстиции СССР тов. Н. М. Рычков предложил судам заочно рассматривать дела лишь в тех случаях, когда будет установлено, что подсудимый уклонился от явки в суд или скрывается от суда.

(ТАСС).

Сооружение Сальского водохранилища

САЛЬСК (Ростовская область), 29 сентября. (ТАСС). Началось строительство Сальского межколхозного водохранилища. Его об'ем — 23 млн. кубометров воды. Получат влагу поля 11 колхозов и трех зерносовхозов.

В новой стройке принимают участие все 69 колхозов района. Колхозники решили закончить сооружение водохранилища к октябрьским праздникам.

Скульптуры для Карело-Финской ССР

Недавно Курская скульптурная мастерская получила из столицы Карело-Финской Союзной Республики Петрозаводска большой заказ. Для декоративного оформления парка Дома Красной Армии было изготовить ряд скульптур. Работники мастерской с громадным интересом взялись за выполнение этого заказа.

На-днях отлитые из железо-бетона скульптуры отправлены в Петрозаводск. Среди них две монументальных фигуры танкиста и девушки-осоавиахимовки, изготовленных по моделям украинских скульпторов тт. Божко и Барановой. Высота каждой фигуры более двух с половиной метров. Для украшения аллей парка отгружено 12 художественно исполненных железобетонных ваз.

Сейчас мастерская выполняет для первого Карелофинторга заказ на бытовую настольную скульптуру, а также на художественные барельефы.

В ПРОТИВОГАЗАХ

Сегодня завершается первый этап Всесоюзных химических соревнований—районные соревнования. В них принимают участие многие осоавиахимовские организации Курска и области.

Около 100 первичных организаций Курска в основном уже закончили проведение 30-минутной работы в противогазах на предприятиях и в учреждениях города. Десятки организаций провели массовые трехкилометровые походы в противогазах.

Всего в Курске химическими соревнованиями охвачено свыше 10 тысяч человек: на швейной фабрике—до тысячи человек, еще больше на обувной фабрике и т. д. Активное участие в химических соревнованиях принимают студенты педагогического и медицинского институтов.

ОСЕННИЕ ПОСАДКИ ДЕРЕВЬЕВ

Коммунальные отделы районных советов депутатов трудящихся в Курске готовятся к осенним древесным посадкам на улицах города. В городской трест зеленого строительства поступили заявки на посадку около 8 тысяч молодых деревьев, преимущественно канадского и душистого тополя и американского клена.

Райкомхоз Сталинского райсовета заключил с зеленстроем договор на посадку по улицам своего района 2.700 молодых деревьев.

На снимке: техник плодоводства Курского зеленстроя С. Тюнин за обрезкой кавказской пихты.

Фото А. Богданчикова.

Оранжерея роз

На территории цветочного хозяйства Курского зеленстроя заканчивается сооружение новой оранжереи. Здесь цветы будут высажены не в горшках, а в открытый грунт. Новая оранжерея предназначается исключительно для выращивания роз.

С наступлением первых заморозков в оранжерею будет высажено до ста низкорослых кустарников роз—чайной и белой. В течение предстоящей зимы будет получено не менее 500 крупных душистых цветов.

ДЕНЬ ЭСТАФЕТ

В выходной день на стадионе «Динамо», несмотря на холод и сильный ветер, было большое оживление. В честь областной конференции комсомола здесь проходили эстафеты на приз газеты «Молодая гвардия». В них приняло участие до 200 физкультурников спортивных обществ и учебных заведений Курска.

В составе команд было много лучших бегунов города и области — ученица третьей школы Клыпнова, ученик четвертой школы Иван Лиходеенко, динамовец Буров, из мединститута—Филатов, от одиннадцатой школы—Макаровва, мединститута—Сучков и т. д.

Программа для состояла из эстафет: для женщин и девочек — 5×100 и 5×500, для мужчин — 10×100 и 10×1000, для юношей — 5×100 и 5×1000.

Исключительный интерес среди участников и зрителей вызвал забег мужчин в эстафете 10×1000. В этом забеге победила команда мединститута, занявшая первое место в соревнованиях. Это обеспечило ей получение приза «Молодой гвардии» — бронзовые карманные часы.

Среди школьных команд на первое место вышла четвертая школа. Ей было вручено красное переходящее знамя «Молодой гвардии».

Нельзя, однако, умолчать о том, что ряд спортивных обществ и школ города плохо подготовились к этим соревнованиям. Так, крупнейшее общество «Динамо» (отв. секретарь облсовета тов. Смирнов) не сумело выставить полных команд. «Спартак» же (нач. учебно-спортивного отдела тов. Пуллин) не выставил ни одной команды. Только три школы—третья, четвертая и одиннадцатая — участвовали в эстафетах. Это необходимо учесть городскому комитету по делам физкультуры и спорта. За последнее время плохая подготовка к соревнованиям начинает превращаться в своеобразную традицию.

Извещение

1 октября с. г., в 7 ч. 30 мин. вечера, в вечернем университете будет прочитана лекция на тему: «Образование Российской империи». Лектор тов. Лапко.

Горком ВКП(б).

Ответственный редактор К. ПАВЛОВ.
Издатель—ОБКОМ ВКП(б).

По Курской области

От корреспондентов „Курской правды" и редакций районных газет

ХОРОШИЙ УРОЖАЙ ПРОСА

Стопудовики бригады тов. Хаванского (колхоз «Пламя Сталина», Саженовского района) собрали хороший урожай проса. Широкорядным способом было посеяно 4,24 гектара. Дважды всю площадь рыхлили тяпками и обполочено. Звено Раисы Гунченко с площади 1,12 гектара получило 26,48 центнера зерна. Звенья Анны Лиходобы и Марии Терещенко собрали по 20 центнеров проса с гектара. Эти звенья получат премию.

Сейчас просо скошено по 2—3 центнера проса.

ОСВОЕНИЕ БРОСОВЫХ ЗЕМЕЛЬ

Колхоз «Красное знамя», Глазуновского района, имеет много земель, заросших мхом и кустарником. Весной нынешнего года по инициативе огородника М. И. Астахова было расчорчено 6 гектаров. На освоенной площади тов. Астахов с помощью колхозниц Е. Козловой, А. Астаховой и других посадил овощи, заловил парники.

Урожай выдался хороший. Получено не менее двух тысяч центнеров огурцов и помидоров, а валовый сбор капусты будет еще выше. За последние дни колхоз сдал государству 275 центн. разных овощей.

Колхоз решил в будущем году увеличить в два раза свой огород за счет бросовых земель и добиться еще большего урожая овощей.

ОСОАВИАХИМОВСКИЕ ШОФЕРЫ

Служить в бронетанковых частях Красной Армии — одно из самых заветных желаний молодых советских патриотов. Вот почему так велика тяга допризывников к изучению шоферского дела.

Белгородский городской совет Осоавиахима организовал в нынешнем году специальные курсы по обучению молодых рабочих и служащих — членов организации—искусству управлять автомобилем. На курсах без отрыва от производства обучается в настоящее время около 30 юношей. Большинство из них хорошо усвоило программу и готовится сдать испытания на звание шофера. Выпуск осоавиахимовских шоферов состоится в начале октября.

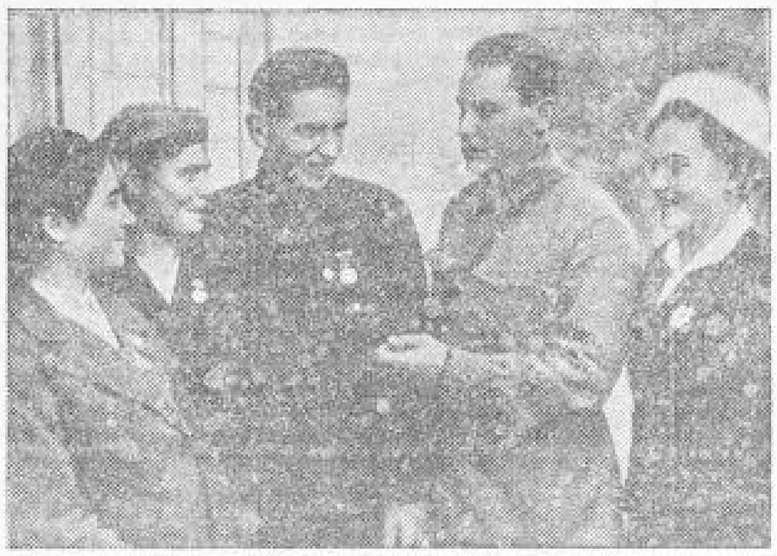

На снимке: группа делегатов на IV областной конференции ВЛКСМ. Слева направо: П. Белещева—заведующая СТФ колхоза им. РККА, Беловского района; А. Некрасова—заведующая СТФ колхоза «Завет Ильича», Старо-Оскольского района; А. Третьяков—помощник начальника политотдела ст. Льгов; старший политрук Д. Панов и З. Твердохлебова—ученица 10-го класса Уразовской школы им. Энгельса.

Фото М. Шеховцова.

НАЧАЛСЯ СЕЗОН САХАРОВАРЕНИЯ

Вечером 29 сентября сахарзавод им. Карла Либкнехта (Ивацинский район) начал сезон сахароварения. Машины и агрегаты работают хорошо. Коллектив завода обязался перевыполнить нормы, бороться за снижение потерь.

ВИНОГРАДНЫЕ ПИТОМНИКИ

По решению Наркомзема и Наркомпищепрома в совхозе им. Ворошилова, Корочанского района, в этом году на площади в 2 гектара разбивается виноградный питомник.

Этот питомник ежегодно будет давать колхозам области 200 тысяч саженцев винограда разных сортов, которые до сих пор привозились из других областей.

Кроме того, в 10 колхозах облземотделом проводятся работы по определению почвы для организации дополнительных колхозных виноградных питомников.

НОВАЯ РАЙОННАЯ БОЛЬНИЦА

В селе Беседино заканчивается строительство новой районной больницы. В главном корпусе больницы разместятся четыре отделения—терапевтическое, хирургическое, родильное и отделение для инфекционных больных. В больнице также отстраиваются просторная операционная комната и кабинеты для врачей.

Одновременно со строительством главного корпуса идет стройка помещений подсобных служб—прачечной, кухни, канализации и водопровода.

Окончание строительных работ предполагается к XXIII годовщине Великой Октябрьской социалистической революции.

ИЗ РАЙОННЫХ ГАЗЕТ

▼ Главное управление лесоохраны и лесонасаждений при СНК Союза ССР наградило значками «10 лет службы в государственной лесной охране» 16 лучших работников Шебекинского лесхоза. Среди награжденных — об'ездчики С. Копошенко, А. Пузиков, лесники Ф. Присекин, Г. Гуталов и другие. («Пламя»).

Сегодня в кинотеатрах

„СИЕНА"
ул. им. Кирова, 3, тел. 5-25.
Звуковой художественный фильм
ПРИЯТЕЛИ
Сенсационный
Начало сеансов: в 7-15, и 10-15.
Нач. детского сеанса в 4-15.

„ОКТЯБРЬ"
ул. им. Луначарского, 4, тел. 4-53.
Звуковой художественный фильм
БУДНИ
Союзкинокурнал.
Начало сеансов: в 6, 8, 10.
Начало детского сеанса в 4.

им. ЩЕПКИНА
ул. им. Дзержинского, 51, тел. 2-07.
ДВА ДНЯ
Звуковой художест. фильм
ТРАКТОРИСТЫ
Союзкинокурнал № 79
Привет мастерам фут-бола.
Начало сеансов: в 6-15, 8-25 и 10-15.
Начало детского сеанса в 4-15.

Анонс—НА ДУНАЕ
На кинофильм „НА ДУНАЕ" производится предварительная продажа билетов.

Государственный драматический театр им. А. С. Пушкина
(ул. Ленская гора, 1, тел. 1-31.)
1 октября
НЕРАВНЫЙ БРАК.
Комедия в 3 дейст. 7 картин.
2 октября
МАЧЕХА
Начало в 8 час. вечера.

Курский институт ЭПИДЕМИОЛОГИИ И МИКРОБИОЛОГИИ доводит до сведения всех граждан и учреждений, что институтом производится ПОКУПКА БУТЫЛЕЙ емкостью от 1 до 30 литров в неограниченном количестве по цене от 2 до 8 р. за бутыль.
Предложения обращать: г. Курск, ул. Садовая, 1, институт. 811

На основании постановления СНК СССР от 10-IX-40 г. за № 1638 Белгородская и Старооскольская базы ГЛАВРЫБСБЫТА с 1 октября 1940 г.
ЛИКВИДИРУЮТСЯ.
Пассив и актив по состоянию на 1 октября 1940 года принимаются в баланс Курской областной конторы ГЛАВРЫБСБЫТА (г. Курск, ул. Сосновская, 16, тел. 6-80). 819

БЛАГОДАТЕНСКОМУ кирпично-известковому комбинату НКПС на постоянную работу ТРЕБУЕТСЯ ГОРНЫЙ ТЕХНИК для ответственного ведения открытых горных разработок мела и трепела. Предложения с приложением данных об образовании и стаже направлять по адресу: Погомасское почт. отд., Касторенского р-на, Курской обл.
2—1 813

Швейная фабрика № 4 горпромкомбината УЛП (гор. Курск, ул. Марата, 15)
ИЗВЕЩАЕТ, что для лучшего обслуживания населения фабрика с 1 октября с. г. переходит на две смены выдачи готовой продукции и приемки при приеме заказов.
1 и 3 недели месяца—женская смена с 11 ч. до 19 ч.
2 и 4 „ „ „ „ с 16 ч. до 19 ч. 30 м.
1 и 3 недели месяца мужская смена с 16 ч. до 19 ч. 30 м.
2 и 4 недели „ „ „ с 11 ч. до 13 час.
3—1 821

Адрес редакции: Курск, ул. Ленина, 77, №№ ТЕЛЕФОНОВ: зам. ответ. редактора—2-91, отв. секретарь—13-59, секретариат—5-30, литературные сотрудники секретариата по вопросам культуры, искусства и обзора печати—11-54, зав. отделом писем и рабселькоров—4.25, отдел писем—14-60, зав. экономическим отделом—5-04, экономический отдел—65, партийный отдел—5-09, зав. отделом пропаганды марксизма-ленинизма—1-81, литературный сотрудник секретариата по областной и городской информации—12-59, выпускающий—6-04, зав. издательством—8-82, бухгалтерия и отдел об'явлений—8-37, цинкография—7-50, шифровальная—14-48.

ЧЕ4022. Курск, типография им. Карла Маркса, Золотая ул., 15, тел. 2-09.