СЕССИЯ БОЛГАРСКОГО ПАРЛАМЕНТА

СОФИЯ, 24 ноября. (ТАСС). Как уже сообщалось, 28 октября сего года открылась очередная сессия болгарского парламента (Народное собрание). Сессия открылась тронной речью царя Бориса. 15 ноября на заседании сессии началось обсуждение законопроекта «О защите нации».

21 ноября парламент приступил к обсуждению ответа на тронную речь царя. Прения на сессии носят бурный характер и обнаружили наличие в среде болгарского парламента глубоких разногласий по коренным вопросам внутриполитического положения страны и ее внешней политики.

С докладом по поводу законопроекта «О защите нации» выступил правительственный депутат Дачо Христов. Представленный на обсуждение парламента законопроект предусматривает строгие ограничения политического и экономического характера в отношении евреев и так называемых масонов. Депутат Христов произнес в защиту законопроекта резкую антисемитскую речь. В таком духе выступали и правительственные депутаты — Димитр Андреев, Деян Костов. Их выступления вызвали протесты представителей оппозиции и некоторой части правительственных депутатов.

Представитель оппозиции профессор Петко Стайнов заявил, что он будет голосовать против закона. Введение предлагаемого закона, отметил Стайнов, есть «подражание моде». Надо мобилизовать народ для борьбы против тех, кто стремится вовлечь его в авантюры и катастрофы. Это было бы подлинной защитой нации. В заключение Стайнов напомнил, что предлагаемый правительством законопроект противоречит 57 ст. конституции Болгарии, предусматривающей равноправие наций.

Против законопроекта высказался также правительственный депутат Иван Петров, также подчеркнувший, что законопроект противоречит конституции. Народные представители, сказал он, призваны защищать, а не нарушать конституцию. Петров сообщил, что болгарский Святейший Синод высказался против представленного на обсуждение парламента законопроекта.

После выступления депутатов Шишкова и министра внутренних дел Габровского Народное собрание большинством голосов приняло в первом чтении законопроект «О защите нации».

Выступая в прениях в связи с тронной речью царя, депутат Никола Васильев остановился на вопросах внешней политики Болгарии. Заявив, что между Болгарией, с одной стороны, Германией и Италией, с другой, существуют доброжелательные отношения, депутат Васильев обратил внимание на необходимость не допускать извращений в этих отношениях, чтобы не создалось впечатления, что «мы приспособляемся к новому порядку».

Депутат Васильев настаивал на продолжении политики ревизии границ, установленных нейским и бухарестским договорами.

Депутат Петр Думанов значительную часть своей речи посвятил болгаро-советским отношениям. Надо выразить благодарность Советскому Союзу, заявил Думанов, за его роль в деле возвращения Болгарии Южной Добруджи. Думанов подчеркивает исторические симпатии болгарского народа к России и заявляет, что интересы Советского Союза, не желающего вмешиваться в войну, и сохраняющей нейтралитет Болгарии полностью совпадают. С Россией, говорит он, нас сближает и то, что она абсолютно не заинтересована в том, чтобы на Балканах существовала слабая, национально ущемленная Болгария. Думанов подробно остановился на вопросе об экономических связях Болгарии с Советским Союзом и в заключение заявил, что счастливое развитие болгаро-советских отношений может быть только на пользу болгарскому народу.

В своей речи Думанов коснулся также отношений с Югославией. По его мнению, эти отношения могут улучшиться лишь в том случае, если изменится положение с Македонией. Кроме того, Думанов заявил, что Болгария должен быть предоставлен выход к Эгейскому морю.

Депутат Никола Мушанов особо подчеркнул, что никогда еще в своей истории Болгария не переживала такого серьезного момента, как в эти дни.

Остановившись на состоявшейся недавно поездке царя Бориса в Берлин, Мушанов потребовал, чтобы правительство осветило этот вопрос, ибо депутатам по этому поводу ничего неизвестно.

Исполнительная власть, заявил Мушанов, решает внешние вопросы до нас и, что еще хуже, за нас. В эти дни ответственность правительства особенно велика. Необычайно велико смятение в обществе. В марте, говорит он, в тронной речи было ясно сказано о политике мира и нейтралитета. Под этим лозунгом проводились и выборы в Народное собрание. Однако в наше время, когда в течение 24 часов завоевываются и уничтожаются державы, внешняя политика может быть изменена очень быстро. Я не думаю, заявляет Мушанов, чтобы нашелся болгарин, который один взял бы на себя ответственность за судьбы своей страны. Руководителя должны понять свою ответственность перед историей. Мушанов говорит, что среди народа нет единения, что в стране налицо пассивность — самое опасное состояние в эти времена. А между тем эту пассивность расценивают как доверие к правительству.

Депутат Сирко Станчев поднял в своем выступлении вопрос о необходимости добиться за счет румынской территории изменений границы у Силистры. Болгарии, заявил Станчев, непонятно остается ревизионистской державой. Он отметил, что отношения Болгарии с Югославией оставляют желать много лучшего, и подчеркнул, что Турция проводит концентрацию своих войск на границе, угрожая военным сопротивлением, если Болгария попытается осуществить свои претензии на выход к Эгейскому морю.

«Мы особенно довольны, — заявил Станчев, — что наши отношения с Советским Союзом продолжают счастливо развиваться. Нет болгарина, который не радовался бы укреплению этих отношений».

Бывший министр внутренних дел депутат доктор Николаев заявил, что при заключении договора с Румынией о передаче Болгарии Южной Добруджи Болгария пошла на жертвы. Отношения с Румынией должны пройти через ряд испытаний. Николаев поддержал заявление Станчева о необходимости исправить границу у Силистры. Оратор отметил традиционную дружбу Болгарии с Германией и Италией. Переходя к отношениям Болгарии и СССР, Николаев заявил, что эти отношения в последние годы поставлены на прочные политические основы.

В связи с вопросом, поставленным депутатом Мушановым, — не означает ли отсутствие в последней тронной речи царя упоминаний о мире и нейтралитете изменения болгарской политики, Николаев заявил, что политика Болгарии осталась прежней.

В то же время Николаев указал, что в настоящих условиях «болгарские требования должны быть максимальными».

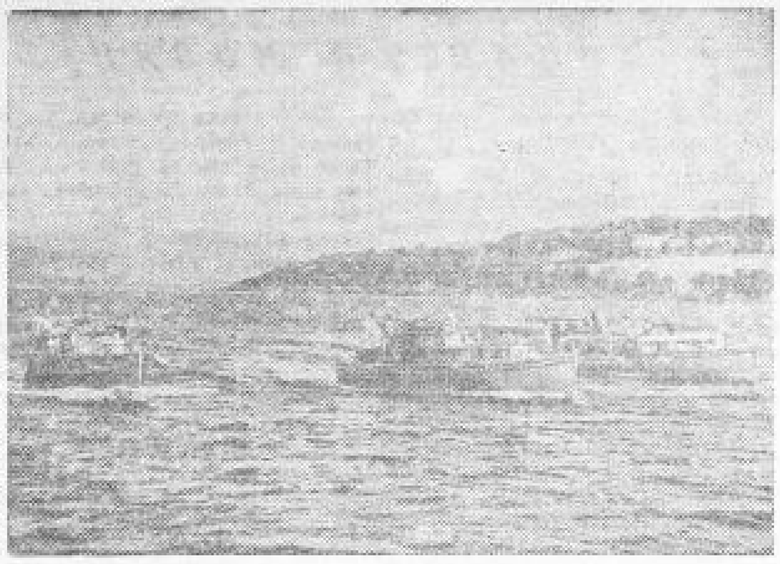

Английские военные моторные катера, несущие патрульную службу в Шотландии.

Фото ТАСС.

Англо-германская война

ЛОНДОН, 25 ноября. (ТАСС). Официально сообщается, что в течение 24 ноября неприятельская авиация проявляла незначительную активность. Несколько соединений истребителей и истребителей-бомбардировщиков были рассеяны английскими истребителями. Некоторое количество бомб было сброшено над несколькими пунктами графства Кент. Бомбардировка причинила небольшой материальный ущерб и небольшие человеческие жертвы.

Согласно сообщению министерства авиации, неприятельский самолет «Дорнье-215» был сбит и упал в море в трех милях от английского побережья. Помимо этого, в течение дня было сбито еще два германских самолета «Юнкерс-88» и «Мессершмидт-109».

Главная атака неприятельской авиации в ночь на 25 ноября была направлена на западную часть Англии. Повреждены жилые дома и торговые предприятия. Насчитывается несколько убитых и раненых. В ночь на 25 ноября было уничтожено два неприятельских бомбардировщика.

Агентство Рейтер передает, что английские бомбардировщики совершили в ночь на 24 ноября налеты на различные районы Германии и оккупированные ею территории, подвергнув бомбардировке товарные склады и железнодорожные станции в Берлине и Лейдциге, внутренний германский порт Дуисбург, Булонь, железнодорожные станции в Дортмунде, заводы Круппа в Эссене, а также другие промышленные об'екты и аэродромы противника.

Английские самолеты подвергли бомбардировке военные об'екты в Турине (Италия).

Авиация береговой обороны бомбила базу подводных лодок в Лориане, электростанцию в Бресте и портовые сооружения в Булони.

Среди об'ектов бомбардировки, произведенной английской авиацией в ночь на 25 ноября, были доки, нефтеочистительные заводы и другие об'екты в Гамбурге.

БЕРЛИН, 25 ноября. (ТАСС). Германское информационное бюро передает сводку верховного командования германской армии:

«Один германский военный корабль, оперирующий в океанских водах, потопил неприятельские торговые суда общим водоизмещением в 95 тыс. тонн. В ночь на 24 ноября германская авиация продолжала свои налеты на Лондон. Баттерси, Саутуэрк и другие кварталы города были об'ектами успешной бомбардировки. Успешной бомбардировке подверглись также различные важные в военном отношении об'екты, расположенные на западном и южном побережье Англии. Днем 24 ноября германские самолеты, совершавшие разведку, сбросили бомбы над Лондоном и некоторыми районами английского побережья Ла-Манша.

В ночь на 25 ноября английские самолеты сбросили несколько бомб в Северной Германии, не причинив, однако, существенного ущерба. Сообщение английского министерства информации о том, будто в ночь на 24 ноября английские самолеты бомбардировали берлинские вокзалы, не соответствует действительности. В эту ночь ни один неприятельский самолет не летал над Берлином. В воздушном бою сбит один английский самолет. Три германских самолета пропали без вести».

Как сообщает германское информационное бюро, германская авиация предприняла прошедшей ночью большой налет на Бристоль. По своему масштабу этот налет может быть приравнен к налету на Ковентри. В течение нескольких часов сотни германских самолетов сбросили несколько сот тысяч килограммов бомб. Замечено 45 крупных пожаров. Сильные повреждения нанесены складским помещениям и газовой сети.

Присоединение Словакии к пакту трех держав

БЕРЛИН, 24 ноября. (ТАСС). Германское информационное бюро передает следующее сообщение: «24 ноября министр иностранных дел Германии Риббентроп, директор политического департамента министерства иностранных дел Италии Бути и японский посол в Берлине Курусу, с одной стороны, и премьер-министр и министр иностранных дел Словакии Тука, с другой стороны, подписали в Берлине протокол о присоединении Словакии к пакту трех держав, заключенному 27 сентября 1940 года между Германией, Италией и Японией. Текст протокола гласит:

«Правительства Германии, Италии и Японии, с одной стороны, и правительство Словакии, с другой стороны, в лице нижеподписавшихся уполномоченных согласились о следующем:

Статья 1. Словакия присоединяется к тройственному пакту, подписанному Германией, Италией и Японией 27 сентября 1940 г. в Берлине.

Статья 2. В случае, если общие технические комиссии, предусмотренные статьей 4-й тройственного пакта, будут разбирать вопросы, касающиеся интересов Словакии, представители Словакии будут также привлечены к работе этих комиссий.

Статья 3. К настоящему протоколу прилагается текст тройственного пакта.

Настоящий протокол составлен на немецком, итальянском, японском и словацком языках, причем каждый из этих текстов считается оригиналом. Протокол вступает в силу со дня его подписания».

Сводка о ремонте тракторов по МТС Курской области на 20 ноября 1940 г.

Название МТС	Отремонтировано тракторов: Всего	В том числ.: Капит.	Тек. ремонт
Ново-Оскольское производственно-территориальное управление			
Валуйская	29	9	20
Ст.-Оскольская	20	7	13
Ястребовская	17	2	15
Принцевская	16	2	14
Грушевская	15	—	15
Уразовская	14	8	6
Пушкарская	14	4	10
Волоконовская	13	5	8
Чернянская	11	2	9
Сукмановская	11	2	9
Ольшанская	9	1	8
Казинская	7	6	1
В.-Михайловская	7	4	3
Салтыковская	7	3	4
Таврическая	7	2	5
Ст.-Безгинская*)	7	—	7
Богословская	6	4	2
Каменская	6	—	6
Юшановская	5	5	—
Русановская	4	2	2
Слоновская	1	1	—
Итого	226	69	157
Щигровское производственно-территориальное управление			
Черновская	14	4	10
Отрешковская	12	7	5
Реп-Платавская	12	—	12
Бесединская	11	2	9
Сокольская	7	3	4
Солнцевская	7	2	5
Владимировская	7	—	7
Мантуровская	7	—	7
Кравцовская	7	—	7
Полевская	7	—	7
Кривецкая	6	5	1
Тимская	6	2	4
Шумаковская	6	1	5
Охочевская	5	3	2
Щигровская	5	1	4
Ст.-Лещинская	5	1	4
Ст.-Санинская	4	1	3
Нижнская	4	—	4
Белагинская	2	1	1
Плехевская	2	—	2
Итого	136	33	103
Белгородское производственно-территориальное управление			
Кировская	14	6	8
Толоконовская	13	6	7
Скородянская	13	5	8
Томаровская	10	6	4
Береговская	10	2	8
Шебекинская	10	3	7
Бутовская	8	—	8
Корочанская	7	2	5
Зиборовская	6	2	4
Им. 17-го партс'езда	6	1	5
Бершаковская	6	—	6
Белгородская	4	2	2
Чуевская	4	1	3
Б.-Халанская	4	1	3
Таврская	4	—	4
Болеховская	3	1	2
Холодянская	3	1	2
Сеймовская	2	—	2
Шаховская	2	—	2
Кр.-Полянская	1	—	1
Шолховская	1	—	1
Итого	131	39	92
Курское производственно-территориальное управление			
Ивнянская	17	6	11
Б.-Солдатская	16	4	12
Лукашевская	12	3	9
Ширковская	11	6	5
Обоянская	6	4	2
Н.-Грицинская	6	3	3
Кисловская	6	3	3
Кр.-Октябрьская	6	2	4
В.-Реутчанская	6	—	6
Дьяконовская	5	4	1
Верхопенская	5	1	4
Медвенская	5	1	4
Рыб.-Будская	5	1	4
Старковская	4	1	3
Кожлянская	4	—	4
Пенинская	4	—	4
Усланская	3	1	2
Касиновская	3	1	2
Курская	3	1	1
Лукинская	3	—	3
Итого	128	42	86
Суджанское производственно-территориальное управление			
Готнянская	13	1	12
Снагостская	13	—	13
Кр.-Яружская*)	11	5	6
Грайворонская*)	10	1	9
Кореневская	10	—	10
Долгобудская	9	3	6
Дорогощанская	8	2	6
Сетнянская	8	1	7
Псельская	7	3	4
Суджанская	6	1	5
Беловская	5	3	2
Кремяновская	5	—	5
Им. Калинина	5	—	5
Рыльская	5	—	5
Им. Кирова	4	—	4
Крупецкая	3	3	—
Борисовская	3	1	2
Заолешенская	1	1	—
Сумовская	1	—	1
Итого	127	25	102
Насторенское производственно-территориальное управление			
Октябрьская	12	—	12
Тербунская	10	2	8
Воловская	10	2	8
Ореховская	9	4	5
«Победа»	8	1	7
Кастоpенская	8	—	8
Ясеновская	7	3	4
Набережанская	6	6	—
Мармыжанская	4	2	2
«Путь Ильича»	4	1	3
Городищенская	4	—	4
Жерновецкая	3	3	—
Васильевская	2	1	1
Б.-Полянская	2	—	2
Мелавская	2	—	2
Горшеченская	1	—	1
Семеновская*)	1	—	1
Итого	93	25	68
Дмитриевское производственно-территориальное управление			
Михайловская	16	6	10
Машкинская	11	4	7
Копенская	9	6	3
Конышевская	6	2	4
Дмитриевская	6	1	5
Дерюгинская	4	1	3
Нерусовская	4	1	3
Вабинская	4	1	3
Деревенская	4	—	4
Лубянская	3	2	1
Соковенинская	3	2	1
Разветьевская	3	2	1
Бородинская	3	—	3
Хомутовская	3	—	3
Прилепская	3	—	3
Фатеевская	2	2	—
Лесная	2	2	—
Амонькая	1	1	—
Итого	87	33	54
Понырское производственно-территориальное управление			
Понырская	13	10	3
Б.-Жировская	8	6	2
Золотухинская	7	1	6
Луковская	6	3	3
Воловская	6	1	5
Лгинецкая	5	1	4
Воробьевская	4	—	4
В.-Любавская	3	1	2
Красноармейская	3	1	2
Глазуновская	3	—	3
Малоархангельская	3	—	3
Каменская	3	—	3
Свободинская	3	—	3
Мал.-Слободская	2	1	1
Им. 2-й пятилетки	2	—	2
Троснянская	1	1	—
Фатежская*)	1	1	—
Итого	73	27	46
По области	**1001**	**293**	**708**

Примечание: 1. Данные по Ст.-Безгинской, Кр.-Яружской и Фатежской МТС на 15 ноября, по Семеновской и Грайворонской МТС — на 10 ноября.

2. МТС, не поименованные в сводке, отремонтированных тракторов не имеют.

Ответственный редактор М. ПАВЛОВ.
Издатель — ОБКОМ ВКП(б).

Итало-греческая война

НЬЮ-ЙОРК, 25 ноября. (ТАСС). Как сообщает агентство Ассошиэйтед пресс, греческие передовые части вступили в предместья Аргировастрона. Итальянцы продолжают отступать в направлении на Дельвино и Санти-Кватранта. В центральном секторе греки достигли Фрашера. В районе Корчи греки продвигаются на запад и северо-запад. В сообщениях из Корчи говорится, что часть итальянских войск интернирована в Югославии. Аэродром в Корче разрушен бомбардировками греческих и английских самолетов.

Английские военные корабли недавно высадили английские войска в греческих портах.

Агентство Юнайтед пресс передает, что греческие войска заняли город Фуриа на реке Вийоса, продолжая наступление в направлении на Пермет, который удерживается итальянцами.

АФИНЫ, 25 ноября. (ТАСС). Вечером 24 ноября опубликовано следующее сообщение греческого верховного командования:

«Наши войска продолжают свое продвижение по всему фронту. Занят город Москополе (Албания). Во время очищения района Корчи взято в плен 1500 человек, захвачено 12 пушек и другой военный материал».

По сообщению греческого министерства государственной безопасности, в течение всего дня 24 ноября не было отмечено ни одного налета противника на внутренние районы страны.

Сводка итальянского командования

РИМ, 25 ноября. (ТАСС). Итальянское командование сообщает: «На греческом фронте наши части производят успешные контр-атаки. Наша авиация бомбардировала позиции противника, особенно расположенные вдоль побережья Эпира.

Самолеты противника произвели налет на Дуракцо. Причинен незначительный материальный ущерб. Сбит один неприятельский самолет. Севернее острова Мальты нашими истребителями сбит один 2-моторный самолет противника. Одно из наших воздушных соединений обстреляло из пулеметов большое число самолетов, находившихся на аэродроме Мальба. Три самолета загорелось. Все наши самолеты возвратились на базы.

Итальянские самолеты совершили налет на морскую базу Александрия (Египет) и подвергли неоднократной бомбардировке портовые сооружения. Другие самолеты атаковали военные сооружения в районе южнее Мерса-Матрух.

Самолеты противника сбросили бомбы на Тобрук, Бардию и Дерна».

Создание трудовых лагерей во Франции

БОРДО, 25 ноября. (ТАСС). Как передает агентство Ассошиэйтед пресс, Петэн опубликовал декрет о создании во Франции трудовых лагерей и трудовых батальонов. Безработные рабочие — французы и алжирцы, достигшие 18 лет, могут быть направлены в трудовые батальоны по распоряжению префекта. Безработные могут покидать трудовые батальоны, если они самостоятельно найдут работу. Рабочие трудовых батальонов, нарушающие дисциплину, или плохо выполняющие свою работу, могут быть заключены на определенный период в трудовые лагери. Весь заработок этих рабочих будет целиком передаваться их семьям или иждивенцам. После создания трудовых батальонов и трудовых лагерей будет прекращена выплата пособий по безработице, за исключением пособий выдаваемых безработным в возрасте свыше 55 лет.

Облдрамтеатр
26 ноября АННА КАРЕНИНА
27 ноября НЕРАВНЫЙ БРАК
Начало в 8-00 утра.

Сеансы в кинотеатрах
„СИЕНА" ул. им. Кирова, 3, тел. 5-25.
Звуковой художественный фильм
Мы из Кронштадта
Сокомпонурнал.
Начало сеансов: в 6-15, 8-15 и 10-15.
Рич. детского сеанса в 4-15.
„ОКТЯБРЬ" ул. им. Луначарского, 4, тел. 4-31.
Музыкально-художественный фильм
Музыкальная история
Союзкиноурнал
Начало сеансов: в 4, 6, 10.
Начало детского сеанса в 4 ч.
МИТЬКА ЛЕЛЮК
Билеты продаются в кассе кинотеатра и в универмаге № 2.
им. ЩЕПКИНА ул. им. Дзержинского, 51, тел. 2-67.
Звуковой художественный фильм
Последний табор
Союзкиноурнал.
Начало сеансов: в 6-15, 8-15 и 10-15.
Начало детского сеанса в 4-15.

ГОСЦИРК Сегодня 26 ноября в цирке выходной день.
27 ноября в 6 вечера большие цирковые представления в трех отделениях с участием заслуженного артиста республики С. Ю. ШАФРИК с группой разнообразных дрессированных животных.
Начало в 8 часов 30 мин. вечера.
Касса открыта: с 12 до 3 час. и с 5 до 9 час. вечера.

ВОРОНЕЖСКАЯ МЕЖОБЛАСТНАЯ КОНТОРА ГЛАВХИМСБЫТ
(Воронеж, „Утюжок", 2-й этаж)
принимает на 1941 год заявки на химические реактивы, реактивные кислоты и лабораторное оборудование от промышленных, учебных и научно-исследовательских лабораторий Воронежской, Курской, Тамбовской и Пензенской областей.
Заявки подаются в 2-х экземплярах, заполненные на ценниках, высланных Главхимсбытом наложенным платежом.
Заявки подают: учебные заведения — в Наркомпрос РСФСР, предприятия Наркомздрава РСФСР — в облотделения аптекоуправлений, предприятия и учебные заведения — в НКЗ — в облинспекторы Сельхозснабжения, предприятия и ветеринарные учебные заведения — в облинспекторы Ветснаб.
Окончательный срок представления заявок 5 декабря 1940 года.
После этого срока заявки приниматься не будут.
Заявки, представленные ранее не на ценниках, аннулированы и считаются непринятыми.
ГЛАВХИМСБЫТ.

В ГОРОДЕ КУРСКЕ — ОТКРЫВАЕТСЯ — 4 специальная средняя школа военно-воздушных сил.
В школу принимаются учащиеся мужского пола 8, 9 и 10 классов средних школ.
Условия приема: принимаются учащиеся, имеющие отличные и хорошие оценки по основным дисциплинам. Приемных испытаний не будет.
При приеме в школу учащиеся подают следующие документы: личное заявление, табель успеваемости за 1939—40 учебный год и за первую четверть 1940—41 учебного года, заверенные школой, подробную автобиографию, характеристику, подписанную директором, три фотокарточки размером 9 х 12 см.
Заявления со всеми материалами направляются по адресу: гор. Курск, ул. Добролюбова, 36, школьный сектор облоно.
Подошедшие заявления проходят по вызову с 1 декабря мандатную и медицинскую комиссии.
Иногородние при приеме в школу обеспечиваются интернатом.
Облоно.

ВОЗЬМУ НА ПРОКАТ ПИАНИНО
Предлож. мне адресовать: гор. Курск, почтамт, абонементный ящик 56.

ПРОДАЕТСЯ нефтяной двигатель
40 лошадиных сил.
Гор. Дмитриев, Курской области, ул. Советская, 43 ГОРКО.

УТЕРЯННЫЙ угловой штамп
с текстом: „НКЗ СССР. Лукинская машинно-тракторная станция, . . . дня 19.. г. № . . . пер. Дреблово, Полянского сельсовета, Стрелецкого района" с этим недействительным.

Курской промартель „СПОРТ"
(гор. Курск, ул. К. Либкнехта, 35)
ТРЕБУЮТСЯ:
квалифицированные и неквалифицированные работницы и ученики для обучения работе на трикотажных машинах.
За время обучения выплачивается зарплата по тарифной ставке.

НУРСКОЕ ФИЗПЕДУЧИЛИЩЕ
ПРОДОЛЖАЕТ ПРИЕМ ЗАЯВЛЕНИЙ
на 10-месячные курсы
по подготовке преподавателей физкультуры для СШ и НСШ.
Принимаются лица с образованием за среднюю школу.
Испытания по русскому языку письменно (диктант).
Испытания и начало занятий 1 декабря.
Стипендия — 100 руб. в месяц.
Адрес: г. Курск, ул. Радищева, 31.

СРОЧНО ПРОДАЕТСЯ ПИАНИНО
Гор. Курск, ул. Лесная, 36.

ТРЕСТУ МАСЛОПРОМ требуются зоотехники
НА ПОСТОЯННУЮ РАБОТУ в районах области.
С предложением обращаться: трест маслопром, отдел кадров, Курск, ул. Перзыцкого, 1.

КУРСКОЙ ОБЛКООПИНСТРАХКЛАСС требуются
на постоянную работу доверенный врач и медсестра-фельдшерица.
Гор. Курск, ул. Масленцева, 13.

СРОЧНО ТРЕБУЕТСЯ КОМНАТА ДЛЯ ОДИНОКОГО.
С предложением обращаться: г. Курск, ул. Ленина, 77, комната 2.

Парторганизация, местком и коллектив работников курского облкультпросвета выражают глубокое соболезнование бывшему управляющему тресту Дмитрию Васильевичу НЕСТЕРОВУ по поводу преждевременной смерти его жены

Марии Семеновны ЕФИМОВОЙ.

Адрес редакции: Курск, ул. Ленина, 77. №№ ТЕЛЕФОНОВ: зам. ответ. редактора — 2-61, отв. секретарь — 13-59, секретариат — 8-32, литературные сотрудники секретариата по вопросам культуры, искусства и обзора печати — 11-54, зав. отделом писем и рабселькоров — 4-25, отдел писем — 14-60, зав. экономическим отделом — 5-64, экономический отдел — 65, партийный отдел — 5-09, зав. отделом пропаганды марксизма-ленинизма — 1-61, литературный сотрудник секретариата по областной и городской информации — 12-69, выпускающий — 6-04, зав. издательством — 8-32, бухгалтерия и отдел об'явлений — 9-37, цинкография — 7-50, швейцарская — 14-69.

РИ5583. Курск, типография им. Карла Маркса, Золотая ул., 15, тел. 2-09.