ПАРТИЙНАЯ ЖИЗНЬ

РАЙКОМ ПОЛУЧИЛ ДИРЕКТИВУ ОБКОМА...

В первых числах октября Горшеченский райком получил постановление обкома ВКП(б) и исполкома облсовета «О возке сахарной свеклы в колхозах области». В этом постановлении отмечалось, что многие районы области повторяют прошлогодние ошибки — сознательно задерживают копку в надежде на прирост сахарной свеклы, допускают разрыв между копкой и вывозкой свеклы, что неизбежно ведет к большим потерям урожая.

5 октября это постановление обсуждалось на очередном заседании бюро Горшеченского райкома партии. Повестка дня была сильно перегружена, и у членов бюро едва хватило времени для беглого ознакомления с постановлением обкома и исполкома облсовета.

Какие меры были намечены для повышения темпов копки и вывозки свеклы в районе, видно из следующего постановления бюро райкома:

«1. Решение обкома ВКП(б) и исполкома облсовета от 29/IX-40 г. принять к неукоснительному руководству и исполнению.

2. Утвердить план вывозки сахарной свеклы на рабочую лошадь, колхозную автомашину.

3. Обязать райзо 6 октября довести до каждого колхоза план сезонной вывозки сахарной свеклы».

Получив такое решение райкома, сельские первичные организации в свою очередь ограничились тем, что проверили, насколько председатели колхозов знакомы с графиком вывозки свеклы.

В результате конкретные указания обкома партии и исполкома облсовета об организации постоянных транспортных звеньев и круглосуточной работы колхозного транспорта были сведены в районе к бумажным, никого ни в чему не обязывающим графикам. В последующих своих решениях по вопросам уборки и вывозки сахарной свеклы бюро райкома ни разу не вспомнило о транспортных звеньях, не проверяло, как применяется на практике такой важный стимул, как установленное обкомом и исполкомом облсовета повышенное начисление трудодней колхозникам, перевыполнившим нормы вывозки свеклы.

Нельзя сказать, что Горшеченский райком игнорирует решения вышестоящих партийных организаций, но беда в том, что райком не проверяет, как эти решения практически осуществляются, не прививает коммунистам чувства ответственности за безотлагательное и точное выполнение партийных директив.

Можно привести много примеров, когда бюро райкома поставило проверить к определенному сроку исполнение того или иного решения, но никогда больше к нему не возвращалось.

5 августа, например, бюро райкома сделало строгое внушение руководителям колхозов Богатырского, Ивановского и Соколовского сельсоветов за срыв хлебопоставок и предложило им в пятидневный срок рассчитаться с государством по своим обязательствам. Было постановлено «проверить выполнение этого решения на следующем заседании бюро 10 августа».

Прошло более трех месяцев, но райком так и не удосужился проверить, как коммунисты Богатырского и других сельсоветов выполнили решение бюро. Между тем многие колхозы этих сельсоветов до сих пор еще не завершили хлебопоставки.

В соответствии с указанием обкома партии райком предложил всем колхозам уже с осени закрепить за постоянными звеньями участки озимых посевов. Но и это постановление осталось на бумаге. Например, в колхозах Удобенского, Старо-Рогозского, Боровского сельсоветов не только не закрепили озимые посевы за звеньями, но распустили многие звенья и возродили работу скопом.

Этот факт свидетельствует о том, что райком плохо ознакомил колхозников с таким важным документом, как постановление обкома ВКП(б) от 15 сентября «О поощрении звеньев за повышение урожайности и премирования бригадиров полеводческих бригад». Некоторые первичные партийные организации на селе совершенно не обсуждали этого постановления, призванного сыграть большую роль в развитии ефремовского движения.

Х. АБРАМЗОН.

Семинары по вопросам партстроительства

Большо-Полянский райком партии ежемесячно проводит семинары секретарей первичных парторганизаций и их заместителей.

На-днях был проведен очередной семинар, на котором присутствовало 30 человек. Секретари прослушали доклады о работе с беспартийным активом и о постановке партийного хозяйства. После докладов секретари обменялись опытом своей работы.

На предшествующем семинаре были прослушаны доклады об авангардной роли коммунистов в сельском хозяйстве и о ходе выполнения решений июльского Пленума ЦК ВКП(б).

Занятия помогают секретарям, в особенности молодым, улучшать работу. Как правило, на семинарах с докладами выступают секретари и заведующие отделами райкома.

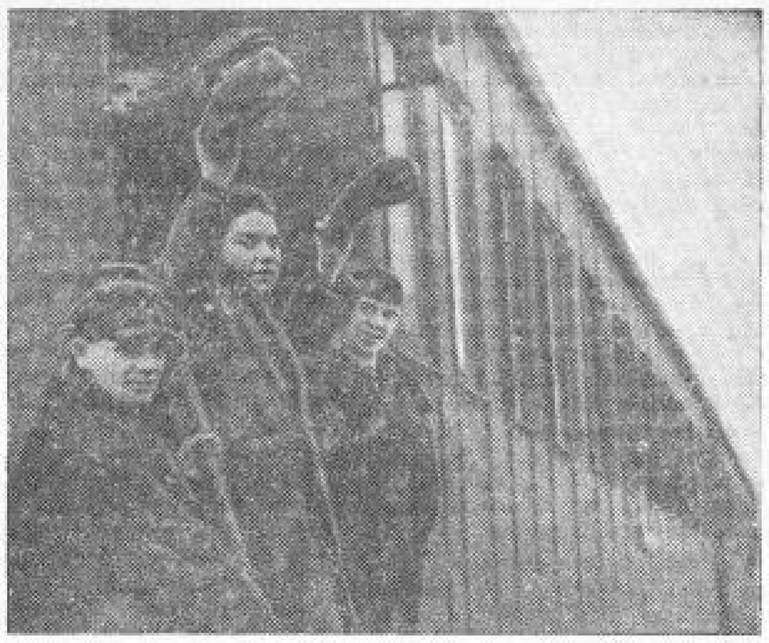

Колхозная молодежь Отрепьевского района, уезжающая в школу фабрично-заводского обучения в гор. Сталино (Донбасс). Фото А. Богданчикова.

Мытарства с товарами ширпотреба

На одном из заседаний исполкома Обоянского райсовета произошла такая сценка. Товаровед горторга тов. Фролов обращался к председателю промартели «Металлист» тов. Пронину с просьбой:

— Дайте нам кружки, тазы, умывальники. Давайте заключим договор...

Председатель артели отвечал с видом независимого человека:

— Договор, гм... Давайте не будем. Хотите, дадим вам кузнечные изделия—кочережки, рогачи, гвоздилки подбросим.

Товаровед, безнадежно махнув рукой, сел. Еще одна попытка договориться с металлистами не увенчалась успехом.

При упоминании о гвоздях в разговор вмешался председатель райпотребсоюза тов. Волков. Вот уже несколько месяцев на базе райпотребсоюза лежат ящики, набитые ржавыми клиньями, толщиной в палец. Это подобие гвоздей—продукция артели «Металлист». Она ни на что не годна, и ее никто не покупает.

На рынках района, действительно, не увидишь обыкновенной жестяной кружки или таза, нет умывальников и других предметов первой необходимости. Редко-редко появляются в продаже гончарные изделия, которые тов. Волков завозит...из Суджи.

Обоянские магазины уже более года не торгуют ложками. Директор торга тов. Егоров ходил с челобитной к председателю деревообделочной артели «20 лет Октября» тов. Литовкину.

— Дайте ложек. Почему не вырабатываете?

— Нет специалистов. Если бы мастера были...

Выработка ложек для промартели оказалась сложным производством. И все с этим мирятся.

В районе есть маслодельный и сушильный заводы, деревообделочная, сапожная, и пошивочная артели, пищевой и промышленный комбинаты. Здесь можно широко организовать производство товаров ширпотреба, в которых нуждается население района. Этих товаров пока на рынке не видно.

Горторг заключил с некоторыми артелями договора. Но ни одна из них не выполняет своих договорных обязательств.

Жители Обоянского района ездят в Курск за шапками. Происходит это по милости правления швейной артели «Об'единение», которые не хотят выполнять договор о выработке шапок.

Обманул и управляющий промкомбинатом Фоменко. Он обещал по договору дать горторгу 10 тонн гвоздей, на 20 тысяч рублей плетеной мебели и т. п.—всего товаров на 98 с половиной тысяч рублей. Дал же промкомбинат 15 кошелок, на 15 тысяч рублей нестораемых касс, несколько тяжелых печных заслонок, которые нужно поднимать чуть ли не на блоках, и ни одного грамма гвоздей.

В чем дело? Разве в Обояни нет условий для того, чтобы вырабатывать изделия, нужные потребителю? Сапожная артель имеет свою сапожную, значит есть полная возможность получать сырье, необходимое для пошивки обуви. В промкомбинате есть специальный станок для штамповки гвоздей, но он не используется.

Правленцы артели «Металлист» отказались заключать договор с торгующей организацией. Так же поступил и управляющий пищекомбинатом тов. Афанасьев. Почему? Ларчик открывается просто. Дело в том, что артель и пищекомбинат имеют свои торговые точки, в своих закусочных и магазинах они торгуют наиболее ходовыми товарами. Точно так же поступает и дирекция сушзавода. Это тем более плохо, что, например, пищекомбинат свой производственный план строит из расчета, что он сможет реализовать только в собственной сети. А торг и потребкооперация нужных товаров ширпотреба не имеют.

Насущные нужды населения района, видимо, мало волнуют работников исполкома райсовета, в частности заведующего райторготделом тов. Воронцева.

Ф. КОЗЛИНОВ.

НА ТЕМЫ ДНЯ

ФАЛЬШИВЫЕ ОТМЕТКИ

Приемные экзамены в институты и техникумы произвели известную «переоценку» школьных отметок. Немало отличных и хороших отметок оказались, попросту говоря, липовыми. Выяснилось, что в некоторых школах плохо учат, а, чтобы скрыть это, ставят ученикам завышенные отметки.

22-я Курская школа закончила учебный год в числе «передовых»—успеваемость школьников достигала 95 проц. 13 учеников этой школы пытались поступить в педагогический институт, и десять из них не выдержали экзамены. Один из учеников 22-й школы умудрился совершить 36 ошибок в контрольной работе. Вот после этого и передовая школа...

После окончания 1 учебной четверти в 22-й школе успеваемость учеников едва достигла 62 проц. Не есть ли это косвенное признание, что в прошлом году делались неправильные отметки? Правда, директор школы т. Ронкина держится иного мнения. Среди выдвинутых ею «причин» есть такая: Иван Васильевич (речь идет о преподавателе географии) перестарался, поставил слишком много плохих отметок. Но та же Ронкина вынуждена была признать, что учительница Диченко вывела в прошлом году неверные отметки некоторым ученикам.

Сколько раз говорится о борьбе с очковтирательством в школах, а оно продолжается... В Подольской неполной средней школе, Грайворонского района, учительница Бочарова в 6 тетрадях оставила неотмеченными 65 ошибок. Учительница Мизяяновской школы Самойлова пропустила в 36 работах немного-немало... 320 ошибок; таким образом, процент успеваемости поднялся вдвое. Возможно, что здесь дело не столько в заведомом обмане, сколько в элементарной неподготовленности Самойловой к педагогической работе. Но кому от этого легче?

Учительница Васина из Губинской школы (Малоархангельский район) при проверке работ семиклассников десять плохих работ признала посредственными. Тут уж вряд ли речь может идти только о неподготовленности, Васина имеет известный педагогический опыт.

С фактами очковтирательства все еще приходится встречаться в школах. Наносят они значительный вред школе, ученикам и государству. Все эти случаи —свидетельство, что должного контроля над работой учителя нет.

Педагог у нас стоит на высоком посту, ему народ доверяет великое дело воспитания детворы. Но доверие не исключает контроля, а предполагает его. А что сказать о руководителях школ, о работниках отделов народного образования, которые со спокойной совестью выводят проценты успеваемости, не вдумываясь, насколько отметки правильны?

Мы боремся за полную успеваемость школьников. Учителю принадлежит в этом деле ведущая роль. Но нельзя оценивать деятельность учителя процентом успеваемости. Между тем в органах народного образования не нашлись деятели, которые оценивать работу педагога пытаются не по его мастерству, а по проценту. При таком подходе очень просто стать отличником недобросовестному учителю, который не требователен к ученикам и ставит им завышенные отметки. Пора, наконец, покончить с фальшивыми отметками и привлекать очковтирателей к суровому ответу, чтобы никому повадно не было идти по этой дорожке.

* * *

О ПОДСОБНЫХ ХОЗЯЙСТВАХ ПРИ ПРЕДПРИЯТИЯХ

Обращение рабочих Глуховского хлопчатобумажного комбината об организации на фабриках и заводах подсобных хозяйств было поддержано на всех предприятиях Курска. Руководители предприятий засыпали исполком горсовета требованиями: дайте землю.

Эти требования были удовлетворены в короткие сроки. Большая площадь—около 300 гектаров—была распределена между предприятиями. Встал вопрос об осенней обработке земли. Руководители гречанинова (директор тов. Демчук) взялись за дело с огоньком. На полях их подобного хозяйства началась вспашка зяби. В банке получены кредиты. На-днях они закупают скот, птицу, подбирают кадры.

К сожалению, этого нет на других предприятиях. И только потому, что руководителя большинства предприятий несерьезно отнеслись к этому большому делу. Между тем имеются все возможности уснорить создание подсобных хозяйств. Сельхозбанк отпускает кредиты, горсемотдел дает посевматериалы, кроме этого в промкомбинате можно достать хороший инвентарь из шлакобетона. В племзаготскотгоре имеется скот. В неограниченном количестве можно закупить поросят.

Горсемотдел тщетно ждет заявок на инвентарь, лес, скот, семена. Сроки сдачи их уже прошли. Не думают на предприятиях и об обработке земли. Взять, например, ликерно-водочный завод. Земля ему выделена давно. Завод имеет лошадей. Почему бы не поднимать зябь? Обувной фабрике № 2 и швейной фабрике № 1 уже ассигнованы деньги на строительство и покупку лошадей и свиней, но они денег не берут. На швейной фабрике дебатируется вопрос—выгодно или невыгодно подсобное хозяйство.

На кондитерской фабрике организацию хозяйства откладывают до весны.

— Раньше будущего года ничего делать не будем,—заявляет директор тов. Андрианов.

Недавно по поводу организации подсобных хозяйств горсемотделом было созвано совещание хозяйственников. Многие директора не сочли нужным явиться на это совещание. Это еще раз подтверждает, что они легкомысленно относятся к большому делу, которое началось по всей стране по инициативе глуховцев.

Необходим перелом. Нужно немедленно взяться за вспашку зяби, за строительство скотных дворов, уже сейчас позаботиться о кредитах, кадрах и семенах. Время не терпит.

ПАРТИЙНУЮ ПРОПАГАНДУ— НА ВЫСШУЮ СТУПЕНЬ

Выполняя решения ЦК ВКП(б) и указания товарища Сталина о пропаганде марксизма-ленинизма, Курская областная партийная организация добилась значительных результатов в деле идейно-политического воспитания кадров партийной и непартийной интеллигенции. За два года, истекшие со дня выпуска «Краткого курса истории ВКП(б)» и решения ЦК ВКП(б) о постановке пропаганды марксизма-ленинизма, парторганизации области ликвидировала, в основном, те недостатки и извращения в постановке партийной пропаганды, которые отмечались в решении ЦК от 14 ноября 1938 года. У партийных и непартийных большевиков восстановлена вера в свои силы. Сотни и тысячи людей из партийного актива и интеллигенции нашей области доказали на деле, что путем систематической упорной работы над собой, путем самостоятельного чтения можно успешно овладеть основами марксистско-ленинской теории.

Выход в свет «Краткого курса истории ВКП(б)» пробудил огромный интерес у наших кадров к вопросам революционной теории. Более 90 тысяч человек по нашей области изучают «Краткий курс». Более четырех тысяч человек, благодаря упорному труду над книгой, уже закончили изучение сталинского учебника и приступили к изучению первоисточников марксизма-ленинизма.

Марксистско-ленинская теория дает ясность ориентировки и руководство в повседневной практической работе. Многие товарищи, серьезно работающие над овладением марксизма-ленинизма, добились значительного улучшения работы каждый на своем участке, глубже стали понимать политику нашей партии, яснее стали представлять свои конкретные задачи. Тов. Вахрунев—научный сотрудник Льговской селекционной станции говорит, что изучение «Краткого курса» помогло ему глубже понять диалектический метод и лучше руководствоваться им в повседневной научно-исследовательской работе. Опубликованная недавно в «Курской правде» статья научного работника этой же станции тов. Гудвил также свидетельствует об огромной роли революционной теории в разрешении практических задач научной работы.

Возьмем еще такие факты. Председатель колхоза им. XVII партсъезда, Черемисиновского района, член ВКП(б) тов. Голубев изучал все 12 глав «Краткого курса». Это значительно повысило его политический кругозор. Тов. Голубев понял, что успехи в работе колхоза зависят во многом от правильной организации труда, от наличия в артели крепкой трудовой дисциплины. Он повел последательную работу среди колхозников, организовал звенья, наладил учебу звеньевых, поставил хорошо учет труда. В результате колхоз получил высокий урожай, во-время закончил уборку и выполнил все обязательства перед государством.

Тов. Плужникова—член ВКП(б), работает бухгалтером Западного паровозного депо Курск. Одновременно ведет агитацию среди домашних хозяек. Она изучала все 12 глав учебника и это значительно помогает в ее агитационной работе. Она говорит: «Теперь, когда я окончила изучение «Краткого курса», я чувствую свой политический рост, стала лучше разбираться в вопросах политической жизни страны, уверенно провожу беседы с домохозяйками».

Таких примеров можно привести много. Они еще и еще раз подтверждают слова товарища Сталина: «...чем выше политический уровень и марксистско-ленинская сознательность работников любой отрасли государственной и партийной работы, тем выше и плодотворнее сама работа, тем эффективнее результаты работы...»

К сожалению, далеко не все еще руководителя партийных, советских и хозяйственных организаций глубоко осознали эти слова товарища Сталина. У нас имеется много товарищей из руководящего актива, которые недооценивают значение марксистско-ленинской теории.

Плохо поставлена учеба партийных и непартийных кадров в Золотухинском, Октябрьском, Беленихинском, Белгородском и Мантуровском районах. Секретари Золотухинского райкома партии тт. Улитенков, Седин, Романцов не изучили «Краткого курса» и не руководят по-настоящему пропагандой. Из 25 руководящих работников района, с которыми провел беседы представитель обкома партии, только двое закончили изучение «Краткого курса». Первый секретарь Беленихинского райкома т. Дроздов также плохо работает над собой и плохо руководит пропагандой в районе. Учеба актива там не организована.

ЦК ВКП(б) в своем постановлении от 14 ноября 1938 года обратил особое внимание парторганизаций на марксистско-ленинское воспитание кадров нашей интеллигенции. В ряде районов—Суджанском, Прохоровском, Ново-Оскольском, Миколаевском, Старо-Оскольском и др.—ведется большая работа среди интеллигенции, оказывается ей постоянная помощь в овладении теорией и историей нашей партии. На 6 пленуме обкома, в конце прошлого года, было указано Суджанскому райкому на слабую работу с интеллигенцией. Это указание райком партии учел и стал активно помогать в учебе интеллигенции. В результате многие учителя, врачи и агрономы района закончили изучение «Краткого курса», выступают с докладами. Вот, например, тов. Ядрова—нач. учебной частью Суджанской средней школы. Она теперь проводит беседы, консультации с учителями по истории ВКП(б), прочитала педколлективу доклад на тему: «Сталин — диалектик современности», проводит консультации в партбинете.

В своем решении от 16 августа 1939 года ЦК ВКП(б) указал Курскому обкому на серьезные недостатки в лекционной работе. До того у нас лекции читались главным образом по дооктябрьскому периоду истории партии. Учтя указание ЦК ВКП(б), мы расширили тематику лекций. В результате из 1440 лекций по истории партии 899 лекций прочитаны на темы послеоктябрьского периода.

Лекции получили широкое распространение во всех организациях. Лекторскими группами обкома и горкома за два года прочитано 3700 лекций, ими охвачено более 400 тысяч человек. В последние месяцы стали практиковаться платные лекции. Они лучше организуются и проходят с большим успехом. Однако в некоторых районах к организации платных лекций отнеслись несерьезно. В Щиграх, Тиму, Белгороде и в Советском районе платные лекции были сорваны.

В прошлом году в районах области было прочитано только 145 популярных лекций. За 9 месяцев текущего года таких лекций прочитано уже 3500. Читаются они силами райпартактива и интеллигенции. На этих лекциях присутствовало свыше 70 тысяч человек. Кроме того, за этот же период силами райкомов прочитано свыше 12 тысяч докладов о международном положении и по важнейшим решениям партии и правительства.

Эти данные свидетельствуют о значительном размахе лекционной работы. Со всей остротой встает задача повышения качества лекций и докладов. Обкому и райкомам партии надо обратить на это особое внимание, так как имеются факты несерьезного отношения к подготовке лекций и докладов. Черемисиновский райком партии поручил читать лекции председателю исполкома райсовета т. Рыбинскому, но сам т. Рыбинский все еще «изучает» первые главы учебника. Тот же Черемисиновский райком поручил читать лекции пропагандисту т. Мальцеву, который не мог даже ответить на вопрос, что составляет экономическую основу СССР.

Необходимость улучшения качества лекций, докладов, консультаций выдвигает перед нами требование повышения теоретического уровня наших пропагандистских кадров. Обком и райкомы партии должны потребовать от всех пропагандистов глубокого знания произведений Маркса, Энгельса, Ленина, Сталина, усиленной работы по повышению уровня общеобразовательных знаний. Вместе с этим райкомы партии должны создать необходимые условия для работы пропагандистов, использовать их по прямому назначению, обеспечить возможность тщательной подготовки к занятиям.

В постановлении ЦК ВКП(б) от 16 августа 1939 года была отмечена неудовлетворительная работа партбинетов. К настоящему времени мы имеем некоторое оживление в их деятельности. Если в прошлом году партбинетами было проведено 509 товарищеских собеседований, то за 9 месяцев текущего года их проведено три тысячи, индивидуальных консультаций проведено в прошлом году 4800, а в этом году более 32 тысяч.

Правда, в отдельных районах положение все еще неблагополучное. Например, в Золотухинском районе в текущем году проведен всего 25 групповых консультаций, 5 товарищеских собеседований и 1 теоретическую конференцию. Все это с успехом можно и нужно было провести в течение месяца, а не за год! Еще более безотрадная картина в Белгородском районе. Там проведено за 9 месяцев этого года всего 15 групповых консультаций и 4 товарищеских собеседования.

Но важно не только количество проведенных консультаций, товарищеских собеседований, но и их качество. А с этим в некоторых районах также обстоит далеко не блестяще. Иногда на консультациях и в беседах изучающие историю и теорию нашей партии не получают глубоких, исчерпывающих ответов. Такие факты имели место, например, в Ракитянском районе.

Около четырех тысяч товарищей у нас учится в кружках. И там, где райкомы партии уделили соответствующее внимание кружкам, мы имеем хорошие результаты. 42 кружка закончили изучение «Краткого курса», 122 кружка изучают темы послеоктябрьского периода истории партии. Хорошо закончили учебу все 6 кружков в Черемисиновском районе, они дали хорошие знания слушателям. 30 товарищей в процессе учебы в этих кружках вступили в ряды ВКП(б). Многие заметно улучшили свою производственную и общественно-политическую работу. Но есть еще много фактов неудовлетворительной работы кружков, особенно в Щигровском, Глушковском, Горшеченском и Черемисиновском районах. Надо полностью выполнить указания ЦК ВКП(б) об учебе в кружках.

Парторганизации Курской области имеют серьезнейшие недостатки в организации и руководстве пропагандой марксизма-ленинизма. До сих пор значительная часть наших руководящих кадров не работает повседневно над повышением своего теоретического уровня. Не устранены самотек и сезонность в пропаганде. За летний период сильно ослаблена вся пропагандистская работа. В Белгородском, Беленихинском, Малоархангельском, Октябрьском и некоторых других районах летом пропаганда фактически была свернута вовсе. Произошло это потому, что отделы пропаганды и агитации обкома и райкомов партии не использовали всех возможностей для правильного сочетания сельскохозяйственных работ с теоретической учебой кадров. Райкомы партии все внимание сосредоточили на руководстве сельским хозяйством, упустив руководство партийной пропагандой.

Боевая задача всех парторганизаций области состоит в том, чтобы как можно быстрее покончить с самотеком, поднять все наши кадры партийной и непартийной интеллигенции на систематическое и глубокое изучение сталинского учебника и трудов Маркса, Энгельса, Ленина, Сталина.

Одним из основных недостатков в работе отделов пропаганды и агитации райкомов партии является плохой контроль по существу, контроль за тем, как коммунисты учатся, как они усваивают прочитанный материал. Райкомы партии далеко недостаточно используют для этой цели товарищей из партактива и интеллигенции, имеющих хорошую теоретическую подготовку. Слабый контроль по существу и приводит к медленным темпам в изучении «Краткого курса» и к тому, что часть товарищей перестает систематически работать над книгой.

Райкомы партии должны коренным образом улучшить контроль за учебой, должны создавать общественное партийное мнение против тех, кто не работает над собой. Необходимо вести настойчивую борьбу со всяким проявлением недооценки марксистско-ленинской теории, применяя все средства общественного воздействия на лодырей от теории.

Отделу пропаганды и агитации обкома и отделам горкомов и райкомов надо перестроить свое руководство так, чтобы полностью обеспечить выполнение решений ЦК ВКП(б). Надо дифференцированно подходить к каждой группе изучающих марксизм-ленинизм. Это особенно необходимо теперь, когда многие товарищи заканчивают изучение «Краткого курса». Надо организовать их дальнейшую учебу по овладению глубокими знаниями марксизма-ленинизма, философии, политэкономии, всеобщей истории и других наук.

Со всей серьезностью выдвигается на очередь дня задача экономического образования наших руководящих кадров. Руководство сельским хозяйством, промышленностью требуют от наших кадров глубокого изучения марксистской экономической теории, конкретных знаний в различных областях экономики. Помочь нашим кадрам в приобретении этих знаний—обязанность парторганизаций.

Еще слабо поставлена пропаганда в нашей печати. В этом вина отдела пропаганды и агитации обкома и редакции «Курской правды». Мы не сумели еще привлечь лучшие теоретические силы к участию в наших областных газетах.

Несомненно, что открывшийся вчера пленум обкома ВКП(б), который будет обсуждать вопрос о выполнении решений ЦК ВКП(б) о постановке пропаганды, вскроет все недостатки в пропагандистской работе наших организаций и наметит практические меры к их устранению. Повысить ответственность каждого руководителя парторганизации за дело пропаганды марксизма-ленинизма и тем самым поднять идейно-политическое воспитание наших кадров на более высокую ступень—это является сейчас одной из важнейших задач парторганизаций нашей области.

Д. ТЕРЕНТЬЕВ,
секретарь обкома ВКП(б) по пропаганде.