Военное положение в Турции

АНКАРА, 23 ноября. (ТАСС). Анатолийское телеграфное агентство сообщает: «Совет министров издал декрет о введении военного положения в Турции сроком на один месяц в вилайетах: Стамбульском, Кыркларели, Эдирне, Текирдаг, Чанаккале и Коджаэли».

Рост спекуляции в Финляндии

ХЕЛЬСИНКИ, 23 ноября. (ТАСС). Газета «Суомен сосиалидемократти» в номере от 21 ноября пишет: «На рынках часть продуктов продается нелегально. В результате нарушается планомерное распределение продуктов среди населения, что особенно сильно отражается на жизненном уровне рабочих. Так, по крайней мере, обстоит дело с продуктами первой необходимости: свининой, маслом и молоком. Цены на продукты питания сильно повысились, и, естественно, что рабочие, доходы которых не увеличились, весьма недовольны существованием подпольной торговли».

Решение парламента Панамы

НЬЮ-ЙОРК, 23 ноября. (ТАСС). Как сообщает агентство Ассошиэйтед пресс, парламент Панамы одобрил проект новой конституции, отменяющей гражданства лиц, родители которых принадлежат к азиатской расе или являются неграми, «если испанский язык не является их родным языком».

Председатель парламента Пезет, выступая по радио, требовал проведения 15 декабря плебисцита для ратификации новой конституции.

ТРЕБОВАНИЕ АНГЛИЙСКИХ РАБОЧИХ

ЛОНДОН, 23 ноября. (ТАСС). Пять английских тред-юнионов, представляющих один миллион 300 тысяч рабочих, занятых в отраслях промышленности, связанных с обороной страны, предъявили министру внутренних дел и внутренней безопасности Моррисону требование повышения заработной платы на 10 шиллингов в неделю. Оно было выдвинуто вслед за аналогичным требованием тред-юнионов, представляющих железнодорожников, шахтеров и рабочих, занятых в судостроительной и машиностроительной отраслях промышленности. Таким образом, повышения заработной платы требуют свыше пяти миллионов рабочих.

Итальянское опровержение

РИМ, 23 ноября. (ТАСС). Агентство Стефани передает следующее сообщение: «Компетентные итальянские круги категорически опровергают распространяемые лондонским радио слухи о том, будто большое количество итальянских войск отступило на территорию Югославии и интернировано там».

Заявление премьер-министра Египта

ЛОНДОН, 23 ноября. (ТАСС). Агентство Рейтер передает из Каира, что новый египетский премьер Хуссейн Сирри паша в интервью, данном корреспонденту газеты «Дейли телеграф энд Морнинг пост», заявил: «Египет имеет договор с Англией и будет строго придерживаться этого договора. Передайте это всему миру, и пусть ни у кого не останется иллюзий относительно позиций Египта».

АНГЛО-ГЕРМАНСКАЯ ВОЙНА

ЛОНДОН, 23 ноября. (ТАСС). Министерство авиации сообщает, что в ночь на 23 ноября английские самолеты подвергли бомбардировке ряд об'ектов Германии.

Неприятельская авиация сбросила вчера бомбы на деревню одного из соседних с Лондоном графств и один из городов юго-восточного побережья Англии. Повреждены жилые дома. Число жертв невелико. Сбито два германских бомбардировщика.

ЛОНДОН, 23 ноября. (ТАСС). Агентство Рейтер передает, что английские самолеты, разбрасывающие мины в территориальных водах противника, покрыли за время своих операций около 1 миллиона миль.

Вчера рано утром самолеты английской береговой обороны совершили налет на аэродром в Остангорс.

БЕРЛИН, 23 ноября. (ТАСС). Верховное командование сообщает: «В ночь на 22 ноября германская авиация продолжала свои операции против Лондона и вновь предпринала налеты на Бирмингам, Ковентри, Бристоль и Саутгемптон. Днем продолжались налеты на Лондон, Брайтон и другие важные в военном отношении об'екты. В Центральной Англии бомбы были сброшены на несколько аэродромов. В ангарах и убежищах возникли пожары. Сильной бомбардировке подверглись также железнодорожные сооружения в Юго-Восточной Англии и около Линкольна. На море германская авиация причинила тяжелые повреждения двум грузовым судам. Английские самолеты в ночь на 23 ноября вновь подвергли бомбардировке жилые кварталы в Западной Франции и Западной Германии. Возникшие пожары были быстро ликвидированы. Убито семь и ранено около 30 человек. Сбит один английский бомбардировщик; германская авиация также потеряла один самолет».

БЕРЛИН, 23 ноября. (ТАСС). Как передает германское информационное бюро, вчера вечером германская авиация совершила с большим успехом новый налет на Бирмингам. В городе начались пожары. Нарушено движение транспорта. Много заводских помещений разрушено.

Итало-греческая война

НЬЮ-ЙОРК, 23 ноября. (ТАСС). По сообщениям американской печати, передовые части греческих войск вступили вчера в пять часов по местному времени в Корчу. Главные силы подошли к городу лишь спустя 4 часа.

При отступлении итальянцы вывезли из Корчи значительные военные запасы. Греческая кавалерия и бронированные автомобили преследуют отступающие части к северо-западу от города.

Среди итальянцев, попавших в плен к грекам на фронте Корчи, находится генерал Жанини.

Через несколько часов после того, как греки заняли Корчу, итальянские самолеты подвергли город интенсивной бомбардировке.

Греческой кавалерией занято ущелье в районе горы Морово. Иван-гора, где грекам сдался итальянский передовой пост, изолирована. В западном секторе пехота перерезала дорогу на Аргирокастро.

Греки продолжают наступление на Поградец и озеро Охрида.

Горная артиллерия беспрестанно обстреливает дорогу Корча-Поградец.

Греки захватили гору Звезда, хотя итальянцы еще продолжают удерживать на ней некоторые позиции. Один итальянский батальон в 800 человек перешел вблизи Стенье югославскую границу и был разоружен.

НЬЮ-ЙОРК, 23 ноября. (ТАСС). Как сообщает американская печать, Корча была захвачена при сильном тумане. Отступление главных итальянских сил прикрывалось арьергардными боями на улицах города. Греческие части перерезали дорогу, соединяющую Корчу и границей Югославии через горы Суха.

Как утверждают, английская авиация сбила за последние дни не менее 40 итальянских самолетов.

Итальянские части, действовавшие в секторе Аргирокастрона, отступают по направлению к Валоне. Греками захвачены деревни Лаудаин, Кастаниэ и Косовика.

Сводка итальянского командования

РИМ, 23 ноября. (ТАСС). Итальянское командование передает: «На греческом фронте наши войска регулярно производят предусмотренное передвижение для занятия новых позиций. Наша авиация бомбардировала войска и многочисленные об'екты на позициях противника, главным образом в секторе Корча, разрушив при этом дороги.

В Северной Африке неприятельская авиация совершила налеты на Бардию и Дерна; повреждений нет.

В Восточной Африке наши самолеты бомбардировали аэропорт Розенр, Порт-Судан и неприятельские позиции на Галлабатом, где возник большой пожар. В боях сбито три самолета противника.

Английская авиация бомбардировала Кассала, где загорелся госпиталь, и Бари».

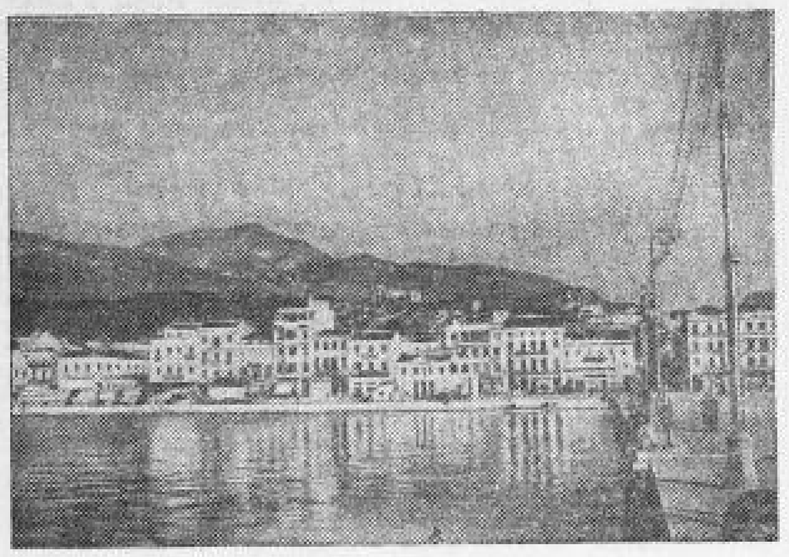

На снимке: город Патрас (Греция), недавно подвергшийся бомбардировке итальянскими самолетами.

Фото ТАСС.

Забастовки на военных заводах США

НЬЮ-ЙОРК, 23 ноября. (ТАСС). Газеты сообщают о забастовке 7500 рабочих на предприятиях фирмы «Алюминиум компани оф Америка» около Питтсбурга. В результате прекратилось производство алюминия, идущего для военных самолетов и полевых кухонь. Рабочие требуют признания профсоюза.

Продолжается забастовка входящих в конгресс производственных профсоюзов 5200 рабочих на заводах компании «Валти эйркрафт» в Южной Калифорнии. Забастовка задерживает промышленность тренировочных самолетов для американской армии, а также истребителей для Англии.

Вчера в Сиракузах (штат Нью-Йорк) на заводах компании «Крусиб стил» окончилась трехдневная забастовка 2300 рабочих профсоюза сталелитейной промышленности, входящего в Конгресс производственных профсоюзов. Компания согласилась начать переговоры о повышении зарплаты и об улучшении условий труда.

ОТВЕТЫ РУЗВЕЛЬТА НА ВОПРОСЫ ПРЕДСТАВИТЕЛЕЙ ПЕЧАТИ

НЬЮ-ЙОРК, 23 ноября. (ТАСС). Как передает агентство Юнайтед пресс, отвечая на вопросы представителей печати, Рузвельт указал, что помощь Англии приближается к максимальным размерам существующих производственных возможностей США. На вопрос, намерены ли США увеличить помощь Англии в связи с интенсивной бомбардировкой английских городов германской авиацией, Рузвельт ответил, что дальнейшая помощь Англии зависит от расширения производства внутри США.

Краткие сообщения

▼ 1200 учителей Мексики об'явили одномесячную забастовку, требуя увеличения заработной платы. Учителя заявили о своем намерении организовать «голодный поход» из Толуки в Мексико в знак протеста против отказа губернатора штата Мексико выполнить требования учителей.

▼ Студенты колледжа в Лагоре (Индия) об'явили забастовку в знак протеста против увольнения одного профессора. В связи с забастовкой колледж закрыт.

▼ Из военной тюрьмы близ Бухареста пытались бежать несколько приверженцев режима бывшего румынского короля Кароля, в том числе бывший начальник полиции генерал Маринеску. Одному это удалось. Другой, выскочив из окна, разбился насмерть. Третьего поймали, заковали в цепи, пригвоздили к позорному столбу и выставали напоказ публике.

▼ Во Франции теперь 600 тысяч безработных в возрасте от 17 до 27 лет.

▼ Вследствие критического положения во Французском Индо-Китае правительство США предписало всем проживающим там американцам выехать на родину.

▼ Датские газеты сообщают, что в Дании изготовляются и вскоре появятся грузовые электроавтомобили.

▼ В Уругвае официально об'явлено, что правительство, несмотря на протест сената, будет продолжать переговоры с США об авиационных и военно-морских базах.

▼ По словам американских корреспондентов, об'ездивших Поплар (район трущоб в восточной части Лондона), бомбардировками из 23 тысяч домов и магазинов повреждено свыше 14 тысяч.

ХРОНИКА

Президиум Верховного Совета СССР назначил Заместителя Народного Комиссара Иностранных Дел тов. Деканозова В. Г. Полномочным Представителем СССР в Германии.

Президиум Верховного Совета СССР освободил тов. Шварцева А. А. от обязанностей Полномочного Представителя СССР в Германии.

СВОДНА

о ходе осенних сельскохозяйственных работ в колхозах на 20 ноября

	Подвоз торфа (в проц. к плану)	Вывозка на гавяковые (в проц. к плану)	Сев озимых (в проц. к плану)	Конопля-матерка: Уборка (в проц. к плану)	Конопля-матерка: За мялкой в проц. к уборке	Конопля-матерка: За мялкой в проц. к плану		Пахота зяби (в проц. к плану)	Выполнено сахсвеклы (в проц. к пл.)	Средняя подготовка почвы (в проц. к плану)	Конопля-терка: Уборка (в проц. к пл.)	Конопля-терка: Завоз в пр. в убороч.	Конопля-терка: За мялкой в проц. к плану
Дмитриевское производственно-территориальное управление													
Дмитриевский	98	99	—	100	57	30							
Хомутовский	84	—	с/нет	100	83	23							
Конышевский	70	100	100	100	89	71							
Михайловский	69	—	—	100	36	6							
Льговский	68	100	—	100	42	77							
Дмитриевский	67	100	—	100	73	74							
Итого по управлению:	77	99	13	100	69	61							
Суджанское производственно-территориальное управление													
Глушковский	83	100	—	100	56	122							
Кр.-Яружский	73	100	—	100	59	119							
Рыльский	71	100	—	100	63	102							
Суджанский	70	100	—	100	59	87							
Крупецкой	68	99	—	100	21	141							
Ракитянский	68	100	100	100	39	121							
Борисовский	64	100	с/нет	97	41	69							
Грайворонский	53	100	с/нет	76	13	86							
Кореневский	53	100	—	100	50	81							
Беловский	50	100	—	100	37	70							
Итого по управлению:	65	99	42	98	46	99							
Белгородское производственно-территориальное управление													
Томаровский	85	100	с/нет	100	с/нет	102							
Скородинский	69	—	100	100	86	55							
Корочанский	67	—	99	96	39	55							
Прохоровский	62	100	с/нет	100	60	29							
Шебекинский	62	99	84	94	22	138							
Б.-Троицкий	60	100	98	99	11	40							
Микояновский	59	100	94	87	7	113							
Белгородский	52	100	—	75	11	46							
Белянчинский	44	100	67	98	50	58							
Сажновский	35	100	—	100	23	38							
Итого по управлению:	62	99	95	97	41	74							
Новооскольское производственно-территориальное управление													
Н.-Оскольский	71	100	98	94	20	47							
Волоконовский	69	100	93	95	29	51							
Валуйский	63	100	100	79	18	52							
Уразовский	62	98	99	68	17	63							
От.-Оскольский	58	100	86	96	22	30							
В.-Михайловский	55	—	95	85	19	95							
Чернянский	52	100	95	98	26	53							
Н.-Оскольский	45	—	81	85	22	44							
Ястребовский	36	—	84	100	25	33							
Итого по управлению:	58	99	91	90	23	51							
Курское производственно-территориальное управление													
Ивановский	59	100	—	100	54	158							
Ивнянский	58	100	—	97	45	74							
Медвенский	55	100	79	100	35	74							
Б.-Солдатский	50	99	—	95	31	103							
Обоянский	47	100	100	96	38	71							
Ленинский	47	100	—	100	28	82							
Стрелецкий	44	—	—	100	55	62							
Итого по управлению:	52	99	79	97	38	88							
Касторенское производственно-территориальное управление													
Тербунский	65	100	—	96	29	41							
Горшеченский	61	100	63	83	34	20							
В.-Полянский	55	100	100	100	6	53							
Волоовский	53	100	—	97	19	16							
Ясеновский	50	100	67	100	33	34							
Октябрьский	30	99	—	100	100	5							
Касторенский	29	99	—	69	16	12							
Советский	26	100	—	59	с/нет	17							
Итого по управлению:	44	99	68	96	19	21							
Щигровское производственно-территориальное управление													
Бесединский	60	100	—	100	26	43							
Солнцевский	56	100	—	100	47	62							
Пристенский	56	100	100	100	50	98							
Мантуровский	49	—	74	98	39	16							
Кшенский	47	99	—	100	61	45							
Такинский	35	—	69	97	18	59							
Черемисиновский	33	99	—	95	11	34							
Щигровский	26	100	—	96	10	30							
Итого по управлению:	42	99	72	97	22	40							
Поныровское производственно-территориальное управление													
Троицкий	55	—	—	99	38	62							
Глазуновский	48	—	—	100	28	54							
Поныровский	45	—	—	99	23	90							
Золотухинский	43	—	—	100	50	146							
Малоархангельск.	41	—	—	100	24	45							
В.-Любажский	28	—	—	100	30	74							
Фатежский	23	—	—	97	20	139							
Свободинский	23	—	—	100	15	55							
Итого по управлению:	38	—	—	99	28	83							
Всего по области	**55**	**99**	**67**	**98**	**43**	**71**							

ОБОРУДОВАНИЕ УЧЕБНЫХ КАБИНЕТОВ

Учебные кабинеты школ и училищ нашей области систематически пополняются новым оборудованием. В этом году они приобрели различных сложных приборов по физике, электротехнике, химии и другим дисциплинам свыше чем на 1.200 тысяч рублей.

Ряд новых учебных заведений впервые оборудовал свои кабинеты. Новая Щигровская средняя школа закупила для физического, биологического и математического кабинетов на 9 тыс. руб. наглядных пособий. Для таких же кабинетов на 10 тыс. руб. приобрела оборудование новая Красноянская средняя школа, Белгородского района. Открывшаяся в нынешнем учебном году в Курске средняя школа № 33 закупила различных учебных приборов на 14 тысяч рублей.

Много ценного оборудования приобрели для своих кабинетов Старо-Оскольский, Белгородский и Льговский учительские институты и Курский областной институт усовершенствования учителей.

Открывающиеся ремесленные училища также приобретают наглядные пособия для своих учебных кабинетов. Курское ремесленное училище связи закупило измерительные электроприборы, несколько токарных станков и другое оборудование.

ПРОИСШЕСТВИЯ

Малолетние преступники. Вечером 21 ноября, вернувшись с работы, А. И. Краснова, проживающая по Советской ул., в доме № 35, обнаружила, что в дверях ее квартиры взломан замок, а из квартиры похищены разные вещи. Потерпевшая сообщила об этом во 2 отделение милиции. В ту же ночь воры были задержаны. Они оказались 16-летними Александром Лебедевым и Владимиром Гранкиным. Большая часть украденных вещей обнаружена. Малолетние преступники арестованы.

ИЗВЕЩЕНИЕ

Организаторский отдел Курского обкома ВКП(б) вызывает 28 ноября в 10 час. утра **Бурмистрова** Александра Васильевича, **Сысоева** Сергея Ивановича, выбывших из Валуйского района, и **Ольхова** Прохора Андреевича, выбывшего из Касторенского района.

Лиц, знающих местонахождение Бурмистрова А. В., Сысоева С. Н. и Ольхова П. А., просьба сообщить их адреса организаторскому отделу обкома ВКП(б).

Ответственный редактор М. ПАВЛОВ.
Издатель—ОБКОМ ВКП(б).

Аэростаты воздушного заграждения

Аэростаты как средство воздушного заграждения широко применялись еще в первой империалистической войне. Уже тогда военные специалисты высоко оценивали этот метод борьбы с вражескими самолетами.

Летчики не знали, где и на какой высоте находятся аэростаты, и это, конечно, оказывало сильное моральное воздействие на пилотов: как правило, они стремились обойти район заграждения. Если же они поднимались выше аэростатов, то могли сбрасывать бомбы только с такой высоты, которая значительно уменьшала вероятность попадания.

Первые воздушные заграждения из аэростатов применили итальянцы осенью 1916 года при защите города Венеция. Затем Италия использовала аэростаты и для защиты других городов (Феррара, Анкона, Грало и др.).

Опыт Италии быстро переняли другие воюющие страны. Воздушные заграждения широко применялись для защиты столиц, портов, баз и важных в военно-экономическом отношении об'ектов. Они вполне оправдали себя как средство воздушного заграждения от атакующих самолетов, особенно ночью и при плохих атмосферных условиях (облачность).

В нынешней войне аэростатные воздушные заграждения приобрели исключительное значение. Это средство борьбы с самолетами готовилось во всех странах еще задолго до 1939 года.

В Англии, например, к началу войны было сформировано 47 отрядов заграждений по 50 аэростатов в каждом. В настоящее время их число намного возросло.

Техника современных аэростатов значительно улучшилась: сейчас заграждения можно стянуть на высоту в 3 тысячи метров и выше. Система кольцевого расположения аэростатов заграждения, практиковавшаяся прежде, заменена шахматным расположением.

Что же представляет собой современное аэростатное воздушное заграждение?

Аэростат состоит из трех частей: баллона, наполненного водородом, троса и лебедки. Баллон поднимает в воздух трос, тем и создается заграждение для самолета.

Чем менее трос натянут, тем сильнее его действие. На самолет, налетевший с большой скоростью на заграждение, трос оказывает действие пилы. Даже стальные трубы перерезаются.

Трос прикреплен другим своим концом к лебедке, с помощью которой аэростат поднимается и опускается. Лебедка монтируется на грузовом автомобиле.

Аэростаты ставятся на определенном расстоянии друг от друга. Это расстояние зависит от высотопотолочности. Англичане, например, ставят один аэростат от другого при высоте в 3 тысячи метров на расстоянии 400 метров, при высоте в 1.200 метров—на 100 метров.

Такие интервалы необходимы для того, чтобы при сильном ветре тросы не перепутывались.

Обычно при расстановке практикуется шахматный порядок. Если расставить аэростаты с интервалами в 25 метров, то при размахе крыльев современного бомбардировщика в 25—30 метров он обязательно столкнется с тросом. Вполне надежны и интервалы в 100 метров и даже более, так как при шахматной расстановке эти интервалы уменьшаются до 50 метров и вероятность налета воздушного противника на трос очень велика.

Если аэростаты целесообразно расставлены, то они образуют непреодолимую преграду для самолетов. Разумеется, эта преграда действительна лишь на той высоте, которой достигают аэростаты.

Немцы подсчитали, что для того, чтобы обеспечить стопроцентное поражение нападающих самолетов противника, необходимо создать семь рядов аэростатных заграждений с интервалами между ними в 100 метров. Однако и при больших интервалах, как показал опыт, летчики, пока об аэростатах заграждения, уклоняются от нападения и переходят к бомбометанию с высоты, превышающей высоту аэростатных заграждений.

Известны три вида аэростатных заграждений.

В одном случае в воздух поднимают отдельные аэростаты, расставленные на расстоянии 200—400 метров друг от друга. Трос каждого аэростата представляет собой заграждение против атакующих самолетов.

Применяются также так называемые висячие фартуки (эпероны), когда поднимаются в воздух два—три аэростата, связанные кабелем, на который подвешиваются дополнительные тросы, что и образует вид висячего фартука.

Кроме того существует французская система «тандем». Два аэростата, связанные вертикально тросами, поднимаются один за другим. Это позволяет увеличивать высоту, так как тяжесть троса поднимает не один, а два аэростата, по высоте удаленные друг от друга на 1.000—1.500 метров.

В воздушной войне между Англией и Германией аэростатные заграждения представляют довольно серьезное препятствие, особенно для пикирующих бомбардировщиков.

В интервалах между аэростатами заграждения самолету трудно маневрировать даже днем. Самолету же, производящему бомбометание с пикирования, очень редко удается избежать столкновения с тросами аэростатов заграждений.

В августе германская авиация начала серьезную борьбу с английскими аэростатами. Видимо, германская авиация в столкновении с тросами несла большие потери.

Эффективность аэростатных заграждений отмечает и иностранная печать. Например корреспондент американского агентства «Юнайтед пресс» сообщает о таком факте: однажды к Портсмуту пытались приблизиться 200 германских самолетов, однако только 50 самолетам удалось прорваться через систему аэростатных заграждений.

Английская противовоздушная оборона имеет группы отрядов и отряды заграждений в районах Лондона, Бирмингама, Ливерпуля, Манчестера, Бристоля и других промышленных городов Великобритании. Их задача—прикрыть центры машиностроительной и металлообрабатывающей промышленности, пункты добычи и отгрузки угля и руды и важнейшие порты Англии.

Аэростаты заграждения, как и всякое средство защиты, имеют свои отрицательные и положительные стороны.

Положительное свойство аэростатов заключается в том, что они находятся в постоянной готовности к действию. В туманную и облачную погоду они великолепно могут быть замаскированы в воздухе.

Отрицательная сторона аэростатов заграждения—их зависимость от метеорологических условий. Порывистый ветер—серьезный враг воздушных заграждений. При силе ветра в 8 баллов и больше трос может рваться. Потери аэростата в этом случае—меньшее зло чем повреждения, которые может причинить трос. Оторвавшиеся аэростаты, таща за собой длинные стальные тросы, могут нанести большие повреждения открытым электропроводам, телеграфно-телефонным линиям и быть опасным для человека. Например 18 сентября 35—40 английских аэростатов заграждения были сорваны ветром. Они пролетели над Данией и Швецией, повредив своими тросами электропроводы, телеграфные линии и т. д.

Опыт войны на Западе показывает, что воздушные заграждения оправдали себя и являются ценным средством защиты от самолетов противника, усилили противовоздушную оборону крупных пунктов страны и отдельных об'ектов. При хорошо организованном взаимодействии с зенитной артиллерией и истребительной авиацией воздушные заграждения являются эффективным средством защиты от воздушного нападения.

Майор П. ВЕДЕНИЧЕВ.

Облдрамтеатр
24 ноября
Л. Толстой Премьера
АННА КАРЕНИНА
Драматическая композиция в 23 картинах.
Начало в 6-15 вечера.

Сеть кинотеатров
„СМЕНА"
ул. им. Карла Маркса, 3, тел. 5-25.
Звуковой художественный фильм
ПЕРЕХОД
Союзкинокурнал.
Начало сеансов: в 6-15, 8-15 и 10-15.
Нач. первого сеанса в 4-15.

„ОКТЯБРЬ"
ул. им. Луначарского, 4, тел. 4-81.
Звуковая киноповесть
МИТЬКА ЛЕЛЮК
Союзкинокурнал
Начало сеансов в 3, 6, 10.
Начало детского сеанса в 4 ч.

кин. „Щигровский"
ул. им. Дзержинского, 51, тел. 3-67.
Последний день
музыкальный художественный фильм
СВЕТЛЫЙ ПУТЬ
Союзкинокурнал.
Начало сеансов: в 6-15, 8-15 и 10-15.
Начало детского сеанса в 4-15.
С 25 ноября
Последний табор

ГОСЦИРК СЕГОДНЯ 24 НОЯБРЯ
ТРИ больших цирковых представления
с участием заслуженного артиста республики
С. Ю. ШАФРИК
с группой разнообразных дрессированных животных.
Начало: в 2 часа дня, в 5 час. дня и в 8 час. 30 мин. веч.
Касса открыта с 10 часов утра до 9 часов вечера.

В ГОРОДЕ КУРСКЕ
— ОТКРЫВАЕТСЯ —
4 специальная средняя школа военно-воздушных сил.
В школу принимаются учащиеся мужского пола 8, 9 и 10 классов средних школ.
Условия приема: принимаются учащиеся, имеющие хорошие и отличные оценки. По основным дисциплинам, приемных испытаний не будет.
При приеме в школу учащиеся подают следующие документы: личное заявление, табель успеваемости за 1939—40 учебный год и за первую четверть 1940—41 учебного года, заверенные школой, подробную автобиографию, характеристику, подписанную директором, три фотокарточки размером 9 х 12 см.
Заявления со всеми материалами направляются по адресу: гор. Курск, ул. Добролюбова, 26, школьный сектор облоно.
Подавшие заявления проходят по выбору с 1 декабря медицинскую и медицинскую комиссии.
Вызываемые товарищи средствами на проезд в оба конца не обеспечиваются и должны иметь с собой питание на 2—3 дня.
Иногородние при приеме в школу обеспечиваются интернатом.
958 ОБЛОНО.

Коллектив Курского областного комитета союза работников земель их органов извещает о смерти инспектора по охране труда, члена ВКП(б)

Ивана Федоровича ВОРОБЬЕВА,

последовавшей после продолжительной болезни 20 ноября 1940 года в 4 ч. в дня, и выражает искреннее соболезнование жене и родным покойного.

957

Адрес редакции: Курск, ул. Ленина, 77. №№ ТЕЛЕФОНОВ: зав. ответ. редактора—2-91, отв. секретарь—13-59 секретариат—5-33, литературные сотрудники секретариата по вопросам культуры, искусства и обзоров печати—11-54, зав. отделом писем и рабселькоров—4-25, отдел писем—14-50, зав. экономическим отделом—5-64, экономический отдел—55, партийный отдел—5-09, зав. отделом пропаганды марксизма-ленинизма—1-61, литературный сотрудник секретариата по областной и городской информации—12-69, выпускающий—6-04, зав. издательством—8-82, бухгалтерия и отдел об'явлений 9-37, цинкография—7-60, швейцарская—14-48.

ЕИ5670. Курск, типография им. Карла Маркса, Золотая ул., 15, тел. 2-09.