Гитлер принял Антонеску

БЕРЛИН, 22 ноября. (ТАСС). Германское информационное бюро передает, что сегодня в Берлин по приглашению германского правительства прибыли румынский премьер генерал Антонеску и министр иностранных дел Стурдза.

БЕРЛИН, 22 ноября. (ТАСС). Германское информационное бюро сообщает, что 22 ноября в присутствии германского министра иностранных дел Риббентропа Гитлер принял премьера Румынии генерала Антонеску и министра иностранных дел Стурдза, с которыми имел продолжительную беседу. Сегодня же Антонеску и Стурдза были приняты Риббентропом.

Нормирование потребления мясных продуктов в Финляндии

БЕРЛИН, 22 ноября. (ТАСС). Как передает германское информационное бюро, с 22 ноября в Финляндии вводятся карточки на мясо и мясные продукты. На первые 10 дней, до второго декабря по карточке можно будет получить 500 граммов мяса или мясных продуктов. Молоко, выдача которого до сих пор была нормирована только в нескольких городах, в будущем будет отпускаться по карточкам во всей Финляндии.

ЗАСЕДАНИЕ ЯПОНСКОГО КАБИНЕТА МИНИСТРОВ

ТОКИО, 22 ноября. (ТАСС). Агентство Домей цусин сообщает, что сегодня на заседании кабинета министров председатель плановой палаты Хосино доложил о новом плане мобилизации ресурсов Японии на будущий год. Предусматриваются срочное усиление вооружения армии и флота, ускорение производства предметов вооружения и усиление мощи военной промышленности, а также увеличение производства угля и железа. Товары первой необходимости будут производиться в последнюю очередь.

Военные действия в Китае

В Центральном Китае. На севере провинции Цзянси китайские войска 19 ноября атаковали японцев в 25 километрах севернее Наньчана. В тот же день происшел бой в окрестностях Аньи (в 35 клм. северо-западнее Наньчана).

В Северном Китае. На севере провинции Хэнань японские войска 19 ноября безуспешно атаковали китайские позиции к западу от Чжанде.

В Южном Китае. На фронтах в провинциях Гуанси и Гуандун — без перемен.

* * *

По сведениям из китайских источников, японцы производят в ряде районов перегруппировку своих сил.

22 ноября. **(ТАСС).**

АРЕСТЫ В ИНДИИ

ЛОНДОН, 22 ноября. (ТАСС). По сообщению агентства Юнайтед пресс, английские власти в Индии арестовали пять бывших министров провинциальных правительств.

ЛОНДОН, 22 ноября. (ТАСС). По сообщению агентства Рейтер, на основе полиции о защите Индии арестовал бывший премьер-министр центральных провинций Шукла.

Итало-греческая война

НЬЮ-ЙОРК, 22 ноября. (ТАСС). По сообщениям американской печати, греческие части заняли несколько домов в предместьях Корчи. Население бежит из города. В Корче испытывается острый недостаток в продовольствии.

Попытки итальянской моторизованной колонны пробиться к Корче из Поградеца отбиты. В районе Корчи греки захватили пленных, продовольствие и военные материалы.

Основные итальянские силы отступают от Корчи. Греки начали новое наступление на Поградец и озеро Охрида, пытаясь обойти защитников Корчи с фланга. Отступающие итальянские части бросали большое количество боеприпасов.

Основные части итальянской армии, находящиеся в южном секторе фронта, расположились лагерем на обширной долине за Аргирокастроном и роют окопы.

Греческие войска проникли в тыл трех итальянских укрепленных пунктов около Аргирокастрона. Греческие передовые патрули находятся в трех милях от города.

На центральном фронте в районе гор Пинд греки продвинулись на два километра в направлении Эрсеке.

Вчера утром 16 итальянских бомбардировщиков, летевших очень низко, подвергли бомбардировке греческие позиции и базу северо-восточнее Корчи. 17 греков было убито, 40—ранено. В боях сбито 4 итальянских бомбардировщика.

АФИНЫ, 22 ноября. (ТАСС). Верховное командование греческой армии передает следующую сводку:

«21 ноября бои продолжались по всему фронту. Наши войска добились новых успехов. Захвачено 15 пушек, в том числе 7 тяжелых, и 4 вражеских орудия, десятки пулеметов, несколько мортир и другое военное снаряжение, а также склады с продовольствием и горючим.

Наша авиация произвела разведывательные полеты и подвергла успешной бомбардировке итальянские части на фронте».

БИТОЛЬ (югославская граница), 22 ноября. (ТАСС). Сегодня к середине дня греческие войска полностью заняли гору Морово, Инегору, а также северные и южные позиции на горе Звезда, которую ранее занимали итальянцы.

ЛОНДОН, 22 ноября. (ТАСС). Газета «Дейли мейль» передает, что в прибрежном секторе провинции Эпир греки, применяя пикирующие бомбардировщики, проникли на 10 миль в глубь албанской территории. Действия греческой артиллерии и воздушного флота поддерживаются английскими бомбардировщиками, которые совершили ожесточенный налет на Корчу. Городу причинены огромные повреждения.

Сводка итальянского командования

РИМ, 22 ноября. (ТАСС). Итальянское командование сообщает:

«Наши войска прикрытия, состоящие из двух дивизий, расположенных к началу военных действий вдоль границы между Грецией и Албанией в районе города Корча, после 11-дневных сражений отступили на позиции, находящиеся к западу от города, который эвакуирован. Во время этого периода происходили ожесточенные бои. Мы понесли значительные потери. Потери противника также значительны, а может быть и превышают наши. Итальянские войска концентрируются на новой оборонительной линии.

В Северной Африке бомбардировке подверглись железнодорожные сооружения и другие военные объекты противника в Мерса-Матрух. Как сейчас выяснилось, во время боя, происходившего 19 ноября, было уничтожено около 10 неприятельских танков и повреждено около 20 грузовиков. Противник понес также значительные потери людьми».

Война в Африке

ЛОНДОН, 22 ноября. (ТАСС). Как сообщает агентство Рейтер, вчера над Восточной Ливией произошел воздушный бой между 60 итальянскими и 15 английскими истребителями. Сбито 7 итальянских истребителей. Все английские самолеты, участвовавшие в сражении, вернулись на свои базы.

Английская авиация совершила успешные налеты на албанский порт Дураццо и аэродром в Тиране (Албания).

20 ноября английский истребитель сбил в районе Адена итальянский бомбардировщик, три человека из экипажа которого взяты в плен.

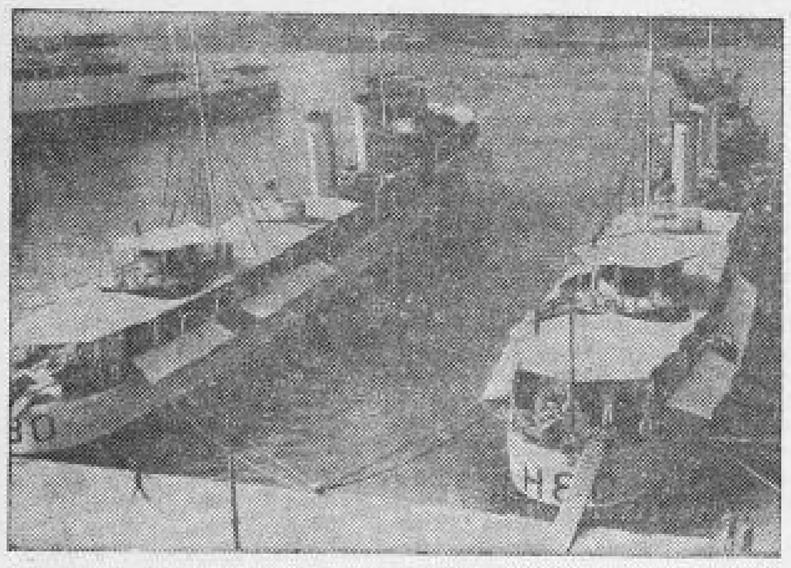

В греческом порту Пирей. Фото ТАСС.

Англо-германская война

БЕРЛИН, 22 ноября. (ТАСС). Верховное командование сообщает: «В ночь на 21 ноября германская авиация произвела успешные налеты на Лондон, Бирмингам, военные предприятия Центральной Англии, портовые сооружения и предприятия снабжения в Южной Англии. В ряде мест возникли многочисленные пожары.

Вчера были сброшены бомбы на Лондон и важные в военном отношении объекты в Южной и Юго-Восточной Англии.

Английские самолеты в ночь на 22 ноября на территорию Германии не залетали. Два германских самолета пропали без вести».

БЕРЛИН, 22 ноября, (ТАСС), Как передает германское информационное бюро, вчера германские самолеты успешно бомбардировали в Лондоне Сити и один из вокзалов. Зарегистрировано прямое попадание бомб в железнодорожные сооружения Кембриджа, Инсвича, Истборна и в несколько районов близ Брайтона и Саутэнд.

В ночь на 22 ноября большое количество бомб разных калибров было сброшено на Лондон, Бирмингам, Ковентри, Бристоль и Саутгемптон, где возникли пожары.

ЛОНДОН, 22 ноября. (ТАСС). Министерство авиации сообщает, что вчера днем несколько германских самолетов сбросили бомбы в ряде пунктов Восточной и Центральной Англии, а также в одном из городов Южной Англии. Ущерб незначителен; число жертв невелико.

В ночь на 22 ноября германская авиация проявляла небольшую активность. Причиненный при налетах ущерб незначителен. Сегодня на рассвете действия германской авиации были несколько активнее, однако материальный ущерб и число жертв невелики.

В происходящих вчера над Англией боях сбит один германский бомбардировщик. Английская авиация также потеряла один самолет.

ЛОНДОН, 22 ноября. (ТАСС). Как передает агентство Рейтер, в ночь на 21 ноября германские самолеты совершили наиболее продолжительный за все время войны налет на один из городов восточной части Центральной Англии. Однако в городе насчитывается всего 7 раненых. Громадное количество бомб упало на окраинах города, не причинив никакого ущерба.

Краткие сообщения

▼ За время войны по ноябрь этого года включительно из германских городов отправлено в глубь страны 850 тысяч детей, а также 65 тыс. матерей с грудными детьми. При этом из Берлина и Гамбурга было эвакуировано 220 тыс. детей.

▼ Французский линкор типа «Париж» водоизмещением в 22.189 тонн вошел в Гибралтар и сдался англичанам.

▼ Английские консульства настаивают на том, чтобы англичане, присутствие которых в Японии не вызвано необходимостью, как можно скорее покинули страну.

▼ По сообщениям из Румынии, румынские рабочие живут в страшной нищете. Обед состоит только из картофеля или лука. У некоторых рабочих нет хлеба. Их квартиры—сырые, холодные и темные.

▼ В Марселе теперь 30 тысяч безработных.

▼ В Испании крестьяне обязаны сдать до 30 ноября государственным учреждениям все запасы пшеницы, ржи и масла.

▼ Распоряжением французского правительства 221 чиновник муниципалитета города Тулузы принудительно переведен на пенсию, 95 уволены.

Киномеханик и его нужды

Киномеханик должен быть проводником культуры на селе. И причина плохой работы многих кинопередвижек кроется именно в том, что кадры киномехаников имеют низкую квалификацию. Подбор этих кадров идет совершенно неудовлетворительно. В основном кадры киномехаников мы черпаем из молодежи, от райкомов ВЛКСМ. Но что нам дают райкомы комсомола? Относятся к этому часто так: на комсомольской работе не справился—пошлем в кино. И посылают. А некоторые райкомы комсомола, как например Суджанский, Большие-Солдатский и Беловский, на протяжении раза лет не дали ни одной кандидатуры для посылки на курсы киномехаников. И вот зачастую на курсы едут случайные люди, не проверенные и даже пропрафукшиеся где-либо.

Несколько слов о средствах передвижения для кинопередвижек. Возьмем, к примеру, звуковую кинопередвижку на автомашине. Она в состоянии передвигаться по хорошей дороге. В грязь, по снегу машина не пойдет. Нужна лошадь, надо иметь фургон для передвижки на колесах, на санях, чтобы передвигаться во всякое время года. Получить лошадь в колхозе—дело большой трудности. Некоторые колхозные руководители используют это для бесплатной пажити.

Районные советы занимают позицию сторонних наблюдателей, считая, видимо, что кинофикация деревни не входит в круг их забот и обязанностей. Они вспоминают о существовании кино в дни праздников, когда нужно помещение для торжественного заседания.

Не так давно в Больше-Солдатском районе открылся звуковой кинотеатр. Театр на селе — это дело большое. Но на открытии никто из руководителей районных организаций не присутствовал, а районная газета даже словом не обмолвилась по поводу открытия.

Киномеханики на селе имеют серьезные требования и к бытовому обслуживанию. Где попало ночевать, все-чем питаться—немного найдется желающих... Однако ряд руководителей колхозов не считает нужным позаботиться о ночлеге, о питании для киномеханика. Сеанс окончен, все разошлись по домам—механик остался один, и никому до него нет дела. Это, к сожалению, не редкий случай.

На многих базах нет сносных, элементарно оборудованных общежитий. Ни горсовет (к примеру Суджанский), ни райсоветы к этому делу, да и к ряду других, касающихся кинофикации деревни, никакого внимания не проявили.

Киномехаников и шоферов нужно обеспечить спецодеждой. Где ее достать? В каждом районе имеется несколько артели, и не такое уж большое дело, казалось, изготовить для нескольких человек спецодежду. Однако это не так легко. В Судже три таких артели, им выделяются фонды, но они используются «хозяйственным образом», их обменивают на другие товары. Ну, а наш «товар»—кинофильмы не обменивается ни на какие товары, и киномеханики без спецодежды.

Неважно обстоит дело с политико-воспитательной работой среди киномехаников и шоферов.

Хочу подчеркнуть тот факт, что и многие райкомы партии пока стоят в стороне от кинофикации, не вмешиваются активно в это дело, мало помогают ему.

И. БУРАК,
начальник Суджанского отдела кинофикации.

Экспедиция института востоковедения Академии наук СССР (Ленинград) в 1940 году собрала в Бурят-Монголии большое количество книг и предметов культа, находившихся в бывших буддийских монастырях. **На снимке:** научный сотрудник О. В. Иванова разбирает коллекции. Фото ТАСС.

Юные радиоконструкторы

В радиолаборатории областной детской технической станции почти всегда можно встретить ребят за работой. Ряд кружковцев научился собирать различные приемники. Ученик 5 класса школы № 40 Виктор Кулакин некоторое время тому назад конструировал лишь простейшую радиоаппаратуру. Теперь же он собрал радиоприемник с питанием от сети переменного тока. За представленную на областной выставке детского творчества радиоаппаратуру Виктор был награжден грамотой. Другой учащийся этой же школы ученик 4 класса Юра Пустовалов также экспонировал на выставке сделанные им радиоприемники.

Юный радиоконструктор, ученик 8 класса школы № 1 Алексей Федоров работает в радиолаборатории с момента ее организации. Начав изучение радиотехники с детекторных приемников, он уже сам сконструировал сложный 4-ламповый приемник.

ШАХМАТЫ И ШАШКИ

ШАХМАТНО-ШАШЕЧНЫЙ КЛУБ

В Курске организуется шахматно-шашечный клуб. Намечен широкий план работы нового клуба—содействие спортивным обществам в развертывании шахматно-шашечной работы, проведение сеансов одновременной игры, доклады и беседы лучших шахматистов и шашистов Курска и т. д. Клуб будет готовить руководящие кадры по шахматам и шашкам: инструкторов, судей, оргработников.

В БЕЛГОРОДСКОМ ДОМЕ ПИОНЕРОВ

В последние дни сотни любителей шахмат и шашек с большим интересом посещают Белгородский дом пионеров. Здесь лучший шахматист города локомотивец т. Золотарев дал сеанс одновременной игры на 10 досках для юных шахматистов. Сейчас проходит турнир лучших шашистов города, в котором принимает участие ряд третьякатегориков.

Ответственный редактор М. ПАВЛОВ.
Издатель—ОБКОМ ВКП(б).

КУДА ПЕРЕСЕЛЯЮТСЯ КУРСКИЕ КОЛХОЗНИКИ

Область изобилия

Нельзя без улыбки читать старую справку о Чите—столице теперешней Читинской области. Эту справку мы нашли в энциклопедическом словаре-приложении к журналу «Природа и люди» за 1901 год. Составители словаря отводили Чите более чем скромное место. Из лаконичной справки явствует, что «областной город Забайкальской области—Чита имеет значение, как складочный пункт для товаров, идущих в Амурскую и Приморскую области». И все.

Забайкалье, стяжавшее себе мрачную славу, как место ссылки декабристов и знаменитыми каторжными тюрьмами Зерентуя, Усть-Кары, Нерчинска, неузнаваемо изменилось за годы советской власти.

Природа наделила Забайкалье огромными богатствами. В недрах Читинской области имеются богатейшие месторождения вольфрама, молибдена, плавикового шпата, цементного сырья, сурьмы, мрамора, каменного угля, железной руды. Читинская область занимает второе место в СССР по добыче золота, является обладательницей единственного в нашей стране ценнейшего ископаемого—лучин. Здесь же сосредоточено 65 процентов общесоюзного запаса олова.

В дореволюционное время часть этих несметных богатств или хищнически эксплоатировалась или лежала нетронутым кладом. И только с установлением в Забайкалье советской власти эти богатства были по достоинству оценены.

Но не только своими замечательными недрами знаменита Читинская область. Из общей площади области, занимающей территорию равную почти 670 тысячам квадратных километров, 268 тысяч квадратных километров занято лесами: сосной, кедром, елью, пихтой, березой, другими ценными породами.

Леса и степи области богаты зверем, птицей. Лисица-корсак, антилопа-джерен, черноухостая белка, заяц-беляк, барсук, лось, соболь, многочисленные представители грызунов—суслик, даурский покор, пищуха, монгольский тушканчик (шкурки этих грызунов представляют большую ценность), косули и т. д.—все это в изобилии водится в читинской тайге. Понятно, что Читинская область считается одним из богатейших охотничьих угодий не только Дальнего Востока, но и всей Республики.

Годы советской власти для Читинской области неразрывно связаны с бурным ростом ее промышленности. Достаточно сказать, что если в 1913 году в промышленных предприятиях было занято всего 4 тысячи рабочих, то сейчас на 398 крупных предприятиях области (а в 1913 году было всего 63 небольших предприятия) работает свыше 100 тысяч рабочих. Здесь волей большевистской партии выросли такие индустриальные гиганты всесоюзного значения, как Балейский и Дарасунский золотокомбинаты, оборудованные по последнему слову техники. Здесь созданы мощные оловянный и молибденовый комбинаты, десятки прекрасно механизированных рудников. Реконструируется, а вернее заново строится, старейшее предприятие области—Петровско-Забайкальский металлургический завод.

Неузнаваемо изменилось и сельское хозяйство, чрезвычайно отсталое в недавнем прошлом.

В 1913 году под посевами на территории теперешней Читинской области находилось всего 287 тысяч гектаров. В прошлом году посевная площадь области составила 630 тысяч. Революция сказалась не только в расширении посевного клина. Она сказалась еще и в том, что более половины всех сельскохозяйственных работ пало на долю механической силы МТС. Выросла урожайность колхозных полей. Например, в колхозе имени Ленина, Зугалайского сельсовета, Агинского национального округа, бывшие скотоводы-кочевники собрали по 25—30 центнеров с гектара. Колхоз имени Сталина (Нерчинский район) собрал урожай пшеницы по 18 центнеров с гектара, 355 центнеров капусты с гектара собрал колхоз «Страна Советов», Петровско-Забайкальского района. Колхоз «Вторая пятилетка» (Зейский район), расположенный в поле вечной мерзлоты, собрал по 44 центнера овса с каждого гектара.

Участник Всесоюзной сельскохозяйственной выставки колхоз имени Сталина, Березовского района (засушливая степная полоса), за счет искусственного орошения своих земель добился высокой урожайности—пшеницы от 18 до 20 центнеров с гектара и овса до 22 центнеров с гектара. Так большевики на практике показывают, что и в условиях Забайкалья можно собирать прекрасные урожаи зерновых.

С каждым годом растет площадь плодовых садов. Энтузиасты-мичуринцы, несмотря на суровые зимы, выращивают в колхозных садах мичуринские яблони, канадскую и степную вишню, сливы. Читинская область никогда не имела своих арбузов, своей тыквы. А сейчас многие колхозы и совхозы собирают обильные урожаи этих культур.

Сейчас в среднем на каждый колхозный двор приходится в области по 135 гектаров земли. В дореволюционной России на всю Читинскую область был всего один агроном, а теперь сотни агрономов и других специалистов сельского хозяйства проводят культуру советского земледелия.

Сталинские пятилетки вооружили область, как и всю страну, самой передовой сельскохозяйственной техникой. На территории области сейчас действует 59 машинно-тракторных станций.

Читинская область по праву считается одним из мощных животноводческих районов не только Дальнего Востока, но и в целом Советского Союза. На привольных лугах, степях, на склонах сопок пасутся тысячные стада овец, крупного рогатого скота. Только за последние четыре года поголовье овец и коз в колхозах выросло на 180 процентов. По данным на 1 января этого года, в области насчитывалось около 1 миллиона коз и овец. Огромную роль в дальнейшем развитии животноводства сыграло известное постановление ЦК ВКП(б) и СНК СССР «О мероприятиях по развитию общественного животноводства в колхозах».

Из года в год повышается благосостояние колхозников. Вот один из разительнейших примеров, который не является исключением. Семья комсомольца Дандзи Дамдинова (колхозника-ударника имени Сталина в Агинском национальном округе) получила на выработанные трудодни 247 пудов хлеба и около 9 тысяч рублей деньгами. Такой же высокий доход получила семья табунщика Базара Жапова (180 пудов хлеба, 6 с половиной тысяч рублей деньгами). Семья пастуха Акулова (колхоз им. Куйбышева, Чернышевский район) получила на трудодни 882 пуда зерна и 4,5 тысячи рублей деньгами.

Так окупается стахановский труд в колхозах Читинской области.

Область далеко шагнула вперед и в культурном отношении: 11 средних школ и 225 начальных с 540 учителями и 16 тысячами учащихся—так было в Забайкалье в 1913 году. В 1935 году во всем Забайкалье не было ни одного клуба, имелось четыре кинематографа, 18 библиотек.

Теперь на территории области—1004 начальных и 261 средних и неполных средних школ. В них преподает семь тысяч педагогов и обучается 225 тысяч учащихся. Грамотность населения с 17 процентов в 1914 году поднялась до 88 проц. в 1939 году. В области имеется государственный педагогический институт, пять педагогических училищ, зоветехникум, другие специальные учебные заведения. Здесь насчитывается 180 библиотек, 500 клубов и изб-читален, 27 домов социалистической культуры, 305 киноустановок, из них 25 звуковых, издается 61 газета. В быт трудящихся прочно вошло радио, в области имеется 34 тысячи радиоустановок.

Царское правительство тратило в Забайкалье на нужды здравоохранения 26 копеек в год на одного человека, а расходы советского правительства на эти же цели составили в прошлом году по Читинской области 44 рубля на одного человека.

Советское Забайкалье—область огромных, еще полностью неиспользованных возможностей и блестящих перспектив, но оно испытывает огромный недостаток в инициативных людях. И тысячи таких людей ждет Забайкалье, приобщенное к творческой, полнокровной жизни партией Ленина—Сталина.

Облдрамтеатр
22 и 24 ноября
Л. Толстой Премьера
АННА КАРЕНИНА
Драматическая композиция в 23 картинах.
Начало в 9-45 вечера.

В КИНОТЕАТРАХ

„СМЕНА"
ул. им. Кирова, 3, тел. 5-25.
Звуковой художественный фильм
ПЕРЕХОД
Союзкинокурнал.
Начало сеансов: в 4-15, 6-15 и 10-15.
Утр. детского сеанса в 4-15.

„ОКТЯБРЬ"
ул. им. Луначарского, 4, тел. 4-31.
Звуковая киноповесть
МИТЬКА ЛЕЛЮК
Союзкинокурнал
Начало сеансов в 4, 8, 10.
Начало детского сеанса в 4 ч.

им. ЩЕПКИНА
ул. им. Дзержинского, 31, тел. 2-67.
Последние 2 дня
музыкальный художественный фильм
СВЕТЛЫЙ ПУТЬ
Союзкинокурнал.
Начало сеансов: в 6-15, 8-25 и 10-15.
Начало детского сеанса в 4-15.

ГОСЦИРК
ПОСЛЕДНИЕ ДНИ ГАСТРОЛЕЙ
7-й ЦИРКОВОЙ ТРУППЫ
по обновленной программе
с участием аттракционов:
1. Летающая торпеда—артисты ЗЕМЕНТОВЫ.
2. Китайский аттракцион-иллюзия—артист И. КО-ЦЗИ.
Воскресенье 24 ноября ТРИ ПРЕДСТАВЛЕНИЯ
с участием заслуженного артиста республики С. Ю. ШАФРИК
с группой разнообразных дрессированных животных.
Начало в 2 часа дня, в 5 час. дня и в 8 час. 30 мин. веч.
Касса открыта с 12 до 3 часов и с 5 до 9 час. вечера.
В воскресенье, 24 ноября, касса открыта с 10 час. утра.

Курская фельдшерско-акушерская школа
ДОВОДИТ ДО СВЕДЕНИЯ,
что по распоряжению Наркомздрава РСФСР при школе открыто
методическое консультационное бюро,
в задачи которого входит:
1) Консультационная помощь средним медицинским работникам, фельдшерам, медсестрам и акушеркам, работающим на самостоятельных пунктах, по вопросам их практической медицинской работы и по рекомендации литературы.
2) Повышение квалификации средних медицинских кадров без отрыва от производства, готовящихся к сдаче экзаменов путем экстерната.
3) Организационно-методическое руководство средними медицинскими школами по вопросам методики преподавания и производственной практики.
В состав бюро входят высококвалифицированные специалисты—профессора и педиатр-ординатора.
Адрес бюро: Курск, ул. Дзержинского, 101, фельдшерско-акушерская школа.
2—2 МЕТОДБЮРО. 941

Коллектив работников редакции и типографии газеты „Свободный труд" извещает о преждевременной смерти литературного работника
Владимира Александровича БУЛГАКОВА
и выражает соболезнование жене покойного Ольге Федоровне Булгаковой.
Похороны тов. Булгакова состоятся 24 ноября. Вынос тела из прозектора (ул. Садовая) в 12 час. дня.

Адрес редакции: Курск, ул. Ленина, 77. №№ ТЕЛЕФОНОВ: зам. ответ. редактора—2-91, отв. секретарь—13-58, секретариат—5-39, литературные сотрудники секретариата по вопросам культуры, искусства и обзора печати—11-54, зав. отделом писем и рабселькоров—4-25, отдел писем—14-60, зав. военно-массовым отделом—5-64, экономический отдел—65, партийный отдел—5-09, зав. отделом пропаганды марксизма-ленинизма—1-61, литературный сотрудник секретариата по областной и городской информации—12-68, выпускающий—6-04, зав. издательством—5-62, бухгалтерия и отдел объявлений—8-37, цинкография—7-50, шейцдержка—14-48.

ЕМ5668 Курск, типография им. Карла Маркса, Золотая ул., 15, тел. 2-09.